FONDAT 1989, APARE LA ARAD, E-MAIL: REDACTIA.JURNALARADEAN@INFORMMEDIA.RO; PUBLICITATE.JURNALARADEAN@INFORMMEDIA.RO

Sfinte Paşti cu bucurie pentru toţi cititorii şi colaboratorii noştri!

JURNAL ARĂDEAN

Magazinele vor avea program special în perioada sărbătorilor pascale

PAGINA 5

JOI
2 MAI 2024
ANUL XXXVI, NR. 9565
16 PAGINI - 5 LEI

19° Temperaturile se vor situa între 10 şi 19 grade. Vântul va sufla cu 17 km/h.

DIMINEAŢA | AMIAZA | SEARA

Inapţi pe linie la Penitenciar

Toţi candidaţii care au participat la un concurs organizat de Penitenciarul Arad au fost declaraţi inapţi psihologic.

ARAD. Toți cei șapte candidații care au participat la o testare psihologică în cadrul unui concurs de ocupare a unui post în Penitenciarul Arad au fost declarați inapți, ceea ce a trezit suspiciuni de fraudare din partea unor concurenți, care spun că doar un candidat care avea testul trecut anterior și pentru care s-a făcut echivalare poate obține acum postul de consilier juridic. În 19 aprilie a avut loc testarea psihologică pentru nouă candidați înscriși la concursul pentru ocuparea unui post vacant de ofițer (consilier juridic) în cadrul Penitenciarului Arad. S-au prezentat șapte candidați, unul fiind absent, iar altul lipsind pentru că avea testarea luată cu altă ocazie (fiind valabilă un an) și s-a făcut echivalarea.

Potrivit rezultatelor afișate pe site-ul Administrației Naționale a Penitenciarelor, toți cei șapte candidați care au participat la testare au fost declarați inapți. În aceste condiții, doar candidatul care a obținut echivalarea a rămas în cursa pentru ocuparea postului.

Unul dintre candidații declarați inapți a declarat marți, pentru AGERPRES, că suspectează o fraudare a concursului. Fără a acuza direct, candidatul declarat inapt spune că i se pare suspect faptul că singura persoană care a avansat în concurs avea testarea psihologică făcută în trecut, testarea fiindu-i echivalată de Penitenciarul Arad. /P.6

Hristos Domnul FOTO: FAN

Pastorala la Învierea Domnului

ARAD. Arhiepiscopul Aradului, ÎPS Timotei, al vostru, al tuturor, către Domnul rugător și de tot binele doritor, ne vorbește în Pastorala la Învierea Domnului despre Dumnezeiasca Strajă. /P.4

Următoarea ediţie a cotidianului JURNAL ARĂDEAN va apărea **marţi, 7 mai 2024.**

Mircea Rednic FOTO: FAN

„La Arad mă simt aproape ca acasă"

ARAD. Mircea Rednic, antrenorul echipei UTA, vorbește despre oamenii pasionați de fotbal din Arad și frumusețea orașului nostru, pe care îl compară cu orașul belgian Liège. /P.3

Arteziană stelară iluminată multicolor

După câteva zile de probe, marți seara a fost pusă în funcțiune fântâna arteziană din Piața Catedralei. Aceasta are formă de stea, imitând amprenta la sol a Cetății Aradului. Arteziana e compusă din 144 de jeturi de apă tip rachetă, cu o înălțime de până la 7,5 metri. Fântâna e iluminată cu LED-uri și proiectoare RGB capabile să alterneze lumina albă cu cea de diferite culori. Mergeți în Piața Catedralei, până pe 7 mai vă mai puteți bucura și de Târgul de Paște. FOTO: PMA

Semnătură pe 50 de milioane pentru drumuri

Iustin Cionca, preşedintele CJA, şi Sorin Maxim, directorul ADR Vest, au semnat contractul de finanţare pentru drumurile din nordul judeţului.

ARAD. Moment important pentru infrastructura județului Arad: a fost semnat contractul de finanțare pentru modernizarea drumurilor din nordul județului. La Consiliul Județean Arad a venit directorul general al Agenției pentru Dezvoltre Regională Vest, Sorin Maxim, care, alături de Iustin Cionca, președintele CJA, au semnat contractul care asigură banii necesari modernizării drumurilor Șicula-Gurba-Cermei, Cermei-limită județ Bihor, Mișca-Apateu-Berechiu, Cermei-Beliu și Șepreuș-Cermei. Aproape 50 de milioane de euro, fonduri europene nerambursabile, va aloca ADR Vest pentru județul Arad, în cadrul Programului Regional Vest, pentru modernizarea drumurillor menționate mai sus. Proiectul cuprinde și drumul județean Seleuș-Șicula, care este deja în lucru, acest tronson fiind finanțat din fondurile proprii ale Consiliului Județean. „Acesta este cel mai mare proiect de infrastructură realizat vreodată care vizează modernizarea drumurilor județene, iar proiectul reprezintă proiectul strategic al județului Arad pentru actualul ciclul de finanțare europeană, pe Programul Operațional Vest", a spus Iustin Cionca, în cadrul conferinței de presă în care a fost semnat contractul de finanțare. /P.14

Astăzi, supliment programe TV pentru perioada 4-10 mai 2024. Se difuzează gratuit.

Program serviciu mica publicitate

ARAD. În perioada mini-vacanței prilejuite de Paște, anunțurile de mica publicitate vor fi preluate doar prin intermediul sistemului online disponibil pe www.jurnalaradean.ro. Serviciul de Mica Publicitate al ziarului „Jurnal arădean" își va relua activitatea și la sediul său, din Bulevardul Revoluției nr. 62, marți, 7 mai 2024.

Se face curăţenie pe „Tricoul Roşu"

ARAD. Se face curățenie generală pe terenul de la „Tricoul Roșu". De această acțiune se ocupă proprietarul imobilului, care face astfel primul pas „pe teren" pentru demararea proiectul imobiliar ce va prinde contur aici. /P.14

Vlad Morar, „out"! FOTO: FAN

Primul jucător plecat de la UTA

ARAD. UTA joacă luni, de la ora 18, cu FCU Craiova, un meci de totul sau nimic pentru oltenii lui Mititelu, arădenii abordând jocul de la înălțimea locului 1 în play-out. De la UTA va lipsi Vlad Morar, care a fost exclus din lot și nu va mai continua la Arad. /P.11

Avion scos din uz, instalat la Şiria

Un avion de pasageri vechi de patru decenii a fost adus pe aerodromul de la Șiria și este vizibil de la drumul spre Cetatea Șiria, astfel că a devenit în ultimele zile atracție pentru turiști și localnici. Proprietarii afirmă că, în următoarele luni, vor să îl transforme în restaurant, în cadrul unui proiect mai amplu de amenajare a unui muzeu al aviației. /P.3 FOTO: FAN

JURNAL ARĂDEAN
IMOBILIARE
INSTRUMENTE
INTERMEDIERI
CONSTRUCŢII
PRESTĂRI SERVICII
UZ CASNIC
CASĂ ŞI GRĂDINĂ
ANUNŢURI DE MICA PUBLICITATE
MATERIALE DE CONSTRUCŢII
ELECTRONICE
BIJUTERII
MULTIMEDIA
COMEMORĂRI - CONDOLEANŢE
CITAŢII - PIERDERI
MAŞINI
TERENURI
AFACERI
PLANTE
BULEVARDUL REVOLUŢIEI NR. 62 (parter) ☎ 0257.210.775

Remember: 2 mai

1497 Navigatorul John Cabot porneşte în călătoria sa spre continentul american

1519 A murit Leonardo da Vinci, personalitate de marcă a Renaşterii, pictor, sculptor, inginer şi arhitect (n. 1452)

1635 La Paris, se deschide Jardin Royal des plantes médicinales, grădina regală de plante medicinale. Grădina a fost plantată sub instrucţiunile medicilor regelui Ludovic al XIII-lea, Jean Héroüard şi Guy de La Brosse

1729 S-a născut Ecaterina a II-a cea Mare, împărăteasa Rusiei (d. 1796)

1772 S-a născut poetul romantic german Novalis (Friedrich Leopold von Hardenberg)

1816 S-a născut poetul şi omul politic Constantin A. Rosetti (d. 1885)

1859 S-a născut scriitorul Jerome K. Jerome (d. 1927)

1869 La Paris se deschide un loc de divertisment muzical sub numele de Folies Trévise. Se va dezvolta ca un teatru de vodevil şi cabaret şi va deveni cunoscut sub numele de Folies Bergère

1893 A murit **George Barițiu,** om politic român, participant la revoluţia din 1848 (n. 1812)

1907 S-a născut Bob Bulgaru, pictor român (d. 1939)

1928 A murit George Ranetti, poet şi publicist român (n. 1875)

1936 S-a născut Valentin Tudor, scriitor român

1937 S-a născut Rodica Dumitrescu, scriitoare română

George Barițiu FOTO: WIKIPEDIA

1940 S-a născut Ion Lotreanu, poet, prozator şi eseist român (d. 1985)

1942 S-a născut Wojciech Pszoniak, actor polonez

1945 Armata sovietică ocupă Berlinul

1946 S-a născut Octavian Andronic, caricaturist şi jurnalist

1949 Arthur Miller obţine premiul Pulitzer pentru Moartea unui comis voiajor

1955 S-a născut Donatella Versace, designer italian

1955 Tennessee Williams obţine Premiul Pulitzer pentru dramaturgie pentru Pisica pe acoperiţul fierbinte

1968 Lansarea celui de-al doilea program al Televiziunii Române, TVR 2

1979 A murit Letiţia Papu, prozatoare, poetă şi traducatoare (n. 1912)

1989 Ungaria şi-a deschis frontiera cu Austria şi a început demontarea gardului de sârmă ghimpată de la Hegyeshalom

2003 A murit poetul George Ţărnea (n. 1945)

Sudoku

REGULI: În fiecare bloc sunt câteva cifre între 1 şi 9, stabilite dinainte. Acestea trebuie completate cu cifrele lipsă, în aşa fel încât fiecare număr să figureze o singură dată. De asemenea, cifrele de la 1 la 9 trebuie să figureze o singură dată atât pe rândurile orizontale cât şi pe coloanele verticale ale celor nouă blocuri luate împreună.

ÎNCEPĂTORI

			1		8			
4								8
		6		2			3	
9								
	5			4	3			
8				5	7	1		2
		8			6	2		9
				3		6		
5		2						

AVANSAŢI

	9		2			4	3	
	1		4					8
4			1		7	3		
							7	5
	2			8		9	4	
		3			8	1		
			6	4		5		
		2			1			7

Soluţiile jocurilor din numărul precedent:

ÎNCEPĂTORI

2	3	5	4	1	6	9	7	8
7	6	1	8	9	5	3	2	4
4	9	8	7	2	3	6	1	5
3	8	7	1	5	4	2	9	6
9	5	2	6	3	7	4	8	1
6	1	4	9	8	2	7	5	3
5	7	6	2	4	8	1	3	9
1	2	3	5	6	9	8	4	7
8	4	9	3	7	1	5	6	2

AVANSAŢI

8	7	3	1	2	5	4	9	6
9	5	6	7	4	8	2	3	1
2	1	4	9	6	3	5	8	7
4	2	9	6	3	1	8	7	5
6	8	7	2	5	9	3	1	4
5	3	1	4	8	7	6	2	9
3	9	2	5	7	4	1	6	8
7	6	5	8	1	2	9	4	3
1	4	8	3	9	6	7	5	2

Joi

Reţeta zilei

Pască tradiţională

INGREDIENTE: Pentru aluat: 50 g unt, 250 g făină, 1 praf sare, 1/2 cub drojdie proaspătă (21 g), 4 linguri lapte călduţ, 50 g zahăr, 1 ou, grăsime şi făină pentru tavă. **Pentru umplutură:** 1 lămâie, 1 ou, 750 g brânză de vaci dietetică, 4 linguri frişcă lichidă, 150 g smântână, 50 g griş din grâu, 200 g zahăr, 100 g stafide, 1 praf sare.

MOD DE PREPARARE: Se topeşte untul pentru aluat şi se lasă să se răcească puţin. Se pune făina într-un castron mare. Se face o adâncitură în mijloc şi se presară sarea pe margine. Se amestecă drojdia cu laptele, se toarnă în adâncitură şi se presară cu puţină făină. Se lasă să dospească circa 20 de minute, acoperit, până când stratul de făină capătă fisuri. Apoi se adaugă untul, oul şi zahărul.

Se amestecă aluatul cu braţele tip spirale ale mixerului, până când aluatul se desprinde de pe castron. Se acoperă acest aluat gros şi se lasă să crească 1-2 ore, într-un loc cald.

Se încinge cuptorul la 190°C (170°C cu ventilator sau treapta 3). Se unge forma şi se tapetează cu făină. Se întinde aluatul, cu care se tapetează forma, cu tot cu margini. Se mai lasă aluatul să crească 20 de minute în formă.

Între timp se spală bine lămâia pentru decorat, se şterge şi se dă pe răzătoare jumătate din coajă. Se separă oul.

Se pun într-un castron mare brânza de vaci, frişca, smântâna, grişul, zahărul, gălbenuşul, coaja de lămâie şi stafidele şi se amestecă până se obţine o cremă omogenă. Se bate albuşul spumă cu sarea şi se adaugă la compoziţia de brânză.

Se pune compoziţia de brânză în formă şi se netezeşte la suprafaţă. Se coace pasca circa 40 de minute, până când capătă o culoare aurie la suprafaţă. Dacă se rumeneşte prea repede, se acoperă suprafaţa cu folie de aluminiu. După ce a trecut timpul de coacere, se mai lasă 15 minute în cuptor. Apoi se scoate, se desprinde cu atenţie din formă şi se lasă să se răcească pe un grătar pentru prăjituri.

Poftă bună!

Pentru mai multe reţete intră pe www.culinar.ro

Pieţe şi târguri

Astăzi este zi de piaţă agroalimentară la Curtici, Sebiş, Bata, Cermei, Zădăreni, Ghioroc, Săvârşin, Secusigiu, Sântana, Târnova, Zăbrani, Zerind.
Tot astăzi au loc târguri săptămânale la Nădlac, Curtici, Sebiş, Cermei, Săvârşin, Secusigiu, Zerind.
Mâine, vineri, se desfăşoară târguri săptămânale la Ineu, Şepreuş, Şimand.

Horoscop

BERBECUL (III.21.-IV.20.)
Prezenţa ta are un impact puternic asupra altor persoane. Oamenii pot să se bazeze pe cuvintele tale în tot ceea ce se întâmplă în această zi.

TAURUL (IV.21.-V.20.)
Dacă te-a deranjat ceva, astăzi este un moment bun să rezolvi această problemă. Capacitatea ta de comunicare cu cei din jur este excelentă.

GEMENII (V.21.-VI.21.)
Ar putea fi greu pentru tine să-ţi păstrezi auto-disciplina. Natura ta copilărească vrea să iasă la iveală şi să se joace. Emoţional, eşti nerăbdător să fii liber şi să urmăreşti natura ta instinctuală şi jucăuşă.

RACUL (VI.22.-VII.22.)
În ultimele zile aveai senzaţia că pământul se spulberă. Din fericire, configuraţia astrală actuală promite să fie mai calmă, deşi nu neapărat mai puţin intensă.

LEUL (VII.23.-VIII.23.)
Aceasta ar putea fi o zi extrem de productivă pentru tine. Vei descoperi că ai o sursă de energie suplimentară, care te poate ajuta să rezolvi orice sarcină pe care ţi-o propui.

FECIOARA (VIII.24.-IX.23.)
Este posibil să fii pus într-o poziţie dificilă, ca parte critică a unei decizii în aşteptare. Prima reacţie poate fi să renunţi şi să laşi decizia altcuiva.

BALANŢA (IX.24.-X.23.)
Dacă întâmplător trebuie să vorbeşti în public, vei avea impresia că oamenii se vor bucura de ascultarea ta. Cuvintele vin fără efort şi te izbesc de încredere.

SCORPIONUL (X.24.-XI.22.)
Încearcă să nu fii prea cavaler în această zi. Ar fi înţelept să adopţi un ton mai serios decât de obicei. S-ar putea să fii înclinat să spui câteva cuvinte fără înţeles, dar cei din jur le vor lua literalmente.

SĂGETĂTORUL (XI.23.-XII.21.)
Universul te invită să îţi măreşti viziunea. Este timpul să vezi partea mai bună şi mai avansată a lucrurilor. Aminteşte-ţi că viaţa este ca o oglindă.

CAPRICORNUL (XII.22.-I.20.)
O livrare pe care o aştepţi de departe ar putea fi întârziată, făcându-te să te întrebi dacă ar fi putut fi pierdută. Echipamentele mecanice ar putea, de asemenea, să nu mai meargă.

VĂRSĂTORUL (I.21.-II.20.)
Ca persoană care iubeşte să experimenteze idei şi oameni noi, vei fi încântat de perioada care începe acum. Partea socială va avea o anumită greutate în deciziile tale.

PEŞTII (II.21.-III.20.)
Există unele momente în viaţa ta sentimentală când te simţi oarecum inhibat, ca şi cum ceva te reţine de la împlinirea totală.

Sănătate

- **CABINET GINECOLOGIC:** Cabinet ginecologic Arad, B-dul Decebal 1 I (lângă Hotel Aradul), chiuretaj medicamentos, eco 4 D, test PAP.TEL: 0770823850, 0723643581
- **Policlinica DR. TURCIN, oferă:** Cardiologie (EKG, Ecografie cardiacă, Doppler vascular, Holter EKG şi TA, Test de efort), Oftalmologie (chirurgie pol anterior; CV computerizat; optică medicală), **NOU - OZONOTERAPIA,** ORL (videoendoscopie), Pneumologie, Neuropsihiatrie, Medicină de familie, Ecografii generale. **Telefon: 0257/285510, www.policlinica-turcin.ro**
- **Farmacia GLYKON - UTA**, Bl U 6 (vis-a-vis de biserica în construcţie). Deschis zilnic: luni-vineri 07.00 -21.00 sâmbătă şi duminică 08.00-18.00. **Telefon: 0257/241197.**

Telefoane utile

☎ INFORMAŢII TELEFONICE: 118.932; ☎ ROBOT: 1958; ☎ APEL UNIC DE URGENŢĂ (SALVARE, POLIŢIE; POMPIERI): 112; ☎ PRIMĂRIA MUNICIPIULUI ARAD: Program de relaţii cu publicul (camera 5) luni-joi între 8-18; vineri între 8-16. Tel. centrală: 0257/281.850; ☎ S.C. E.ON GAZ ROMÂNIA - Sucursala Arad - Dispecerat şi intervenţie telefon:0357/403.321; ☎ DERANJAMENTE CURENT ELECTRIC: 0257/929; ☎ INFORMAŢII CFR: 0257/231.777; ☎ PROTECŢIA CONSUMATORULUI: B-dul Revoluţiei, nr. 50. Telefon: 0257/257.049; ☎ POLIŢIA LOCALĂ: 0257/939; ☎ SESIZĂRI ILUMINAT PUBLIC MUNICIPIUL ARAD – 0800.500.072 (tel verde)

Vremea

Joi, 2 mai

www.aradon.ro

11° LA ORA 6 — temperaturile se vor situa între 10 şi 11 grade. Vântul va sufla cu 16 km/h dinspre S.

19° LA ORA 18 — temperaturile se vor situa între 18 şi 19 grade. Vântul va sufla cu 19 km/h dinspre SE.

Ziua precedentă

Arad	12–24	Umiditate:	48%
Lipova	12–24	Presiune:	1019mb
Chişineu-Criş	12–24	Precipitaţii:	5%
Săvârşin	11–23	Vânt:	11 km/h
Sebiş	11–23	Direcţie vânt:	SSV

Soarele

Răsare: 06:21
Apune: 20:44

Azi

Temperaturile se vor situa între 10 şi 19 grade. Vântul va sufla cu 17 km/h, dinspre S.

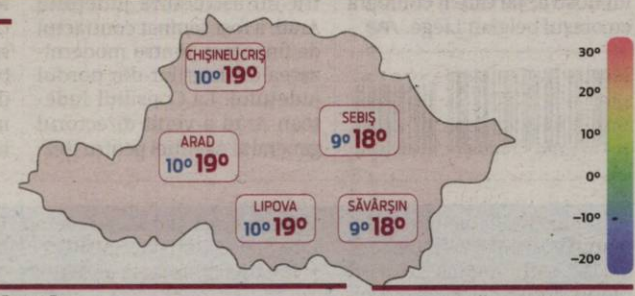

FAZELE LUNII

8.05 · 15.05 · 23.05 · 30.05

JOI	VINERI	SÂMBĂTĂ	DUMINICĂ
12° 23°	10° 19°	10° 24°	11° 24°
noros	noros	noros	noros

Calendar

Biserica ortodoxă: † Joia din Săptămâna Patimilor (Denia celor 12 Evanghelii); Aducerea moaştelor Sfântului Atanasie cel Mare; Sfântul Atanasie al III-lea, Patriarhul Constantinopolului (Post)
Biserica greco-catolică: Sfânta şi Marea Joi (Cina cea de taină şi spălarea picioarelor). Aducerea moaştelor Sf. Atanasie cel Mare al Alexandriei. Cele 12 Evanghelii ale Pătimirilor Domnului
Biserica romano-catolică: Ss. Atanasiu, ep. înv. **; Antonin din Florenţa, ep.

Prognoză pentru trei zile

Temperaturile minime vor fi cuprinse între 10 şi 11 grade, iar cele maxime între 23 şi 24 grade.

Temp.minime: 10–11°C
Temp.maxime: 23–24°C

JURNAL ARĂDEAN
B-dul Revoluţiei nr. 62, Arad
Nr. ISSN: 1220-7489
BRAT Auditat de BRAT
Reclamaţii difuzare: 0257.241.151

Şef departament publicitate şi departament difuzare: Cristian Sulinţan
Marea publicitate: 0257.280904
Mica publicitate: 0257.210775; B-dul Revoluţiei, nr. 62
Tiparul executat la: Mediaworks Hungary Zrt., 6729, Szeged

Redactor şef: Flavius Ştefcu Responsabil de număr: **Diana Duţu**
Departamente: Eveniment: Alin Gherasim; Sorina Ambruş; Economic: Andreea Pintea; Social: Diana Duţu; Sport: Daniel Scridon, Leo Sfâra; Andreea Vlase; Cultură: Eugen Rogojan.
Tehnoredactare: Ghizela Şerban, Munteanu Daniel.
REDACŢIE: tel. 0257.212.055; e-mail: redactia.jurnalaradean@informmedia.ro, adevaruldearad@informmedia.ro, publicitate.jurnalaradean@informmedia.ro, publicitate.adevarul@informmedia.ro

Interviu JA. **Mircea Rednic, antrenor UTA**

„Oameni pasionaţi de fotbal ca în Arad nu am prea văzut”

Mircea Rednic. Un nume de referinţă al fotbalului românesc, un nume care şi-a găsit deja un loc special în inima oricărui suporter al UTA-ei. Ne-am propus să purtăm cu dânsul un dialog, nu neapărat doar despre fotbal, ci şi despre oraşul şi oamenii care îl privesc ca pe o speranţă în a readuce UTA şi Aradul în galeria de odinioară a sportului rege din România.

JURNAL ARĂDEAN: Domnule Rednic, să începem cu fotbalul. Cum vă simţiţi ca antrenor la un club de legendă al fotbalului românesc?

MIRCEA REDNIC: Păi, dacă ne uităm în clasament, cred că nu pot decât să mă simt bine. Mai ales că am realizat mult mai mult decât ne-am propus. Acum, că am bătut şi Iaşiul, chiar îmi pare rău că n-am insistat mai mult pe lângă conducere să obţinem licenţa UEFA pentru participare în cupele europene. Nu-i nimic, dacă ne ţinem de treabă, poate va fi la anul, cine ştie.

J.A.: Sună a promisiune...

M.R.: Am spus „poate”, că nu depinde doar de mine. Nu uitaţi, la începutul campionatului toţi ne vedeau candidaţi siguri la lupta pentru retrogradare. Mie mi se pare că altceva arată clasamentul acum.

J.A.: Da, UTA e lider în clasamentul play-outului şi deja se vorbeşte în cercurile sportive că aţi ajuns arbitru practic la lupta pentru evitarea retrogradării.

M.R.: Ei na, arbitru. Am fost jucător, sunt antrenor, mai arbitru mi-ar lipsi să fiu. Nu, noi ne vedem de jocul nostru, ceilalţi să-şi vadă de jocul lor. Mai sunt două etape, fiecare echipă are şansele ei, aşa că...

J.A.: Lăsând fotbalul, cum vă simţiţi în Arad?

M.R.: Sincer, aproape ca acasă. Vă spun cu mâna pe inimă, da, pe asta care era să-mi facă figura, că deşi am fost în multe locuri antrenor şi în ţară, dar şi în străinătate, eu aşa oameni pasionaţi de fotbal ca în Arad n-am prea văzut. Aici, oraşul ăsta trăieşte pentru UTA. Oriunde mergi toată lumea vorbeşte de UTA. Şi aş zice chiar că pentru sport, că am văzut că şi la baschet e plină sala. Apropo, mi-a plăcut că am trecut într-o zi, era spre seară, pe lângă terenul de sport din faţa liceului acela (n.red. Colegiul Naţional „Moise Nicoară”) şi a fost o adevărată plăcere să văd o mulţime de tineri jucând baschet sau fotbal. Ce-i drept şi terenul arată foarte îmbietor şi cineva mi-a arătat o poză cum era înainte, iar asta îmi arată că nu doar la nivel de oameni obişnuiţi e important sportul, ci şi la nivel de conducere a oraşului. Şi am auzit că se mai pregătesc câteva terenuri de sport, undeva spre pădure, ceea ce e excelent. De fapt, nu ştiu să fie multe stadioane în România care să fi fost construite prin efortul strict al localnicilor. Majoritatea sunt făcute cu bani de la guvern. Ori mie asta îmi arată că nu greşesc când zic că arădenii mănâncă fotbal pe pâine, cum se zice. Şi se pare că asta simt şi cei din conducerea oraşului.

J.A.: Apropo de stadion, cum vă împăcaţi cu transformările recente? Ne referim la gazon, dar şi la celelalte.

M.R.: Oho! Păi pentru mine a fost limpede de la bun început că aici, în Arad, oamenii sunt deschişi la a face lucruri mai bune. Cred că pot spune că avem unul dintre cele mai profesioniste terenuri de joc. Cu tot ce trebuie, inclusiv instalaţiile de întreţinere. Ce mi-a plăcut a fost faptul că inclusiv primarul, nu doar oamenii din subordine, a urmărit îndeaproape evoluţia lucrărilor.

J.A.: Apropo de conducerea oraşului, cum vă înţelegeţi cu cei de acolo, cu primarul, cu ceilalţi din Primărie?

M.R.: Foarte bine. Ştiţi, eu nu mă prea pricep la chestiuni ce ţin de administraţie, dar pot zice că mă pricep cât de cât la oameni. Ori, vă spun cinstit, despre primarul Bibarţ am avut de la bun început o părere foarte bună. Nu doar că am fost primit imediat după instalarea ca antrenor, dar am văzut la dânsul şi un mod deschis şi prietenos de a relaţiona cu omul. Vă daţi seama că mi-a căzut aşa de bine când m-a vizitat la spital după intervenţia la inimă. La câţi primari le pasă de antrenorii care se îmbolnăvesc pentru echipa oraşului? La nu prea mulţi, vă spun eu. Şi n-a fost doar asta, ci şi faptul că atunci când a trebuit să se decidă perioada de schimbare a gazonului, pe lângă cei implicaţi direct, domnul Bibarţ a insistat să fiu şi eu acolo, considerând că şi părerea antrenorului contează. Şi iar întreb, câţi primari fac aşa ceva.

J.A.: Spuneaţi că vă simţiţi ca acasă în Arad. Ce vă crează sentimentul acesta?

M.R.: Păi, în primul rând oamenii. Cum v-am spus, am antrenat în multe locuri, dar nicăieri nu mi s-a întâmplat să nu pot să merg nici să cumpăr pâine fără să mă întrebe cineva ce facem meciul următor sau să mă felicite pentru ce am făcut meciul trecut. Şi ce mai îmi place la Arad e că dacă vrei puţină relaxare, chiar ai unde să mergi. Faleza asta pe care o aveţi e ceva super. Şi mi-a zis cineva că va fi şi mai frumoasă în viitor. Deşi, mie îmi place să mă plimb şi pe bulevard, că văd aici nişte clădiri frumoase ca în Liège. Luaţi asta ca pe un compliment, că ştiţi că Liège e oraşul meu de suflet. Una peste alta, e fain aici şi sper să facem treabă bună în continuare. Oraşul ăsta chiar merită.

J.A.: Vă mulţumim pentru timpul acordat. Un ultim gând?

M.R.: Cu drag. Cât despre un gând... ştiu eu, m-aş bucura să văd stadionul plin la meciul cu Craiova. Ar fi ca o sărbătoare de final pentru publicul ăsta minunat. Şi ar fi şi ca un cadou pentru arădeni, chiar de Paşte. Şi dacă tot am pomenit de Paşte, profit să le urez tuturor arădenilor un Paşte cât mai fericit! **JA-F.Ş.**

Un avion de linie scos din uz, instalat în comuna Şiria, atracţie pentru turişti

Un avion de pasageri vechi de patru decenii a fost adus pe aerodromul de la Şiria şi este vizibil de la drumul spre Cetatea Şiria, astfel că a devenit în ultimele zile atracţie pentru turişti şi localnici, proprietarii afirmând că vor amenaja un muzeu al aviaţiei în următoarele luni.

ŞIRIA. Aeronava „Fokker 100” a fost subiectul unui transport agabaritic în urmă cu câteva zile, corpul fără aripi al avionului fiind adus pe un trailer special până în localitatea Şiria, aflată la aproximativ 20 de kilometri de municipiul Arad. Duminică seară au ajuns şi aripile, iar acestea sunt în curs de reasamblate pe corpul aeronavei.

Primarul comunei Şiria, Velentin Bot, a declarat luni, pentru AGERPRES, că aparatul de zbor a fost achiziţionat de proprietarii aerodromului, care vor să îl transforme în restaurant, în cadrul unui proiect mai amplu de amenajare a unui muzeu al aviaţiei.

„Desigur, imediat ce acest avion a ajuns aici, având dimensiuni considerabile, a devenit o curiozitate şi o atracţie pentru turiştii care vin la Cetatea Şiria. Este un proiect care ne bucură foarte mult, pentru că muzeul şi restaurantul vor completa oferta turistică a comunei noastre, unde cetatea este principala atracţie, mai ales în weekend, când vin şi o mie de vizitatori”, a spus primarul.

Contactat de AGERPRES, comandantul aerodromului, Dan Cojocaru, care este şi co-proprietar al bazei, a spus că a cumpărat aeronava din România, fiind scoasă din uz de mai mulţi ani.

„A fost un transport dificil până la Şiria, pentru că acest aparat de zbor are 37 de metri lungime. A fost nevoie să fie demontate aripile, dar deja le montăm la loc. Intenţia noastră este ca în cel mult trei luni acest avion să fie complet reamenajat ca restaurant, cu 80 de locuri la interior şi 220 de locuri pe terasa de la sol, care va fi sub avion. Ulterior, vom deschide un muzeu, pentru că în prezent mai avem expuse la Şiria un IAR 93 şi un MIG 21. Intenţionăm să mai aducem încă două aeronave, un MIG 15 şi un MIG 17, ambele de la noi din ţară, scoase din uz”, a spus Dan Cojocaru.

Pilotul arădean Vlad Zgărdău a declarat, pentru AGERPRES, că „Fokker 100” este prima aeronavă comercială pe care a zburat.

„Am pilotat acest avion timp de trei ani şi jumătate şi vă pot spune că la vremea lui a fost un aparat de zbor de top, din punct de vedere tehnologic, instrumentaţie şi performanţe. Este propulsat de două motoare, are o greutate maximă la decolare de 45 de tone, o capacitate de 105 locuri şi o lungime de 37 de metri. Este emoţionant pentru mine să văd acest avion aici lângă Arad, iar, din câte ştiu, în România mai există un avion-restaurant doar la Buziaş, dar mult mai mic”, a spus pilotul.

Aeronava casată a fost produsă în 1981 în Olanda şi a fost utilizată de un operator din România, însă a fost scoasă din uz de mai mulţi ani.

SURSA: AGERPRES

Avionul a ajuns pe aerodrom FOTO: FAN

În luna mai, proba practică pentru permisul auto se dă şi sâmbăta

Motivul îl reprezintă numărul redus de examinatori, după ce DNA a trimis în judecată patru poliţişti de la permise pentru luare de mită în formă continuată.

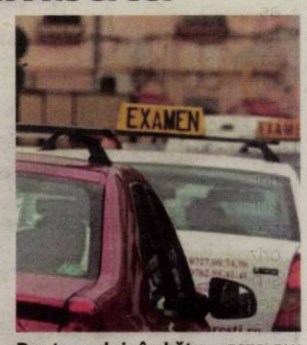

Dau traseul şi sâmbăta FOTO: FAN

ARAD. Este pentru a doua lună consecutiv când Instituţia Prefectului - Judeţul Arad anunţă că proba practică pentru obţinerea permisului auto se va da şi într-o zi de sâmbătă. La fel s-a întâmplat şi în luna aprilie, iar motivul îl reprezintă numărul redus de examinatori, după ce DNA a trimis în judecată patru poliţişti de la permise pentru luare de mită în formă continuată.

„În scopul reducerii timpului de programare la proba practică a examenului pentru obţinerea permisului de conducere, Serviciul Public Comunitar Regim Permise de Conducere şi Înmatriculare a Vehiculelor Arad va asigura examinarea candidaţilor pentru proba practică a examenului pentru obţinerea permisului de conducere categoria B şi în ziua de sâmbătă, 25 mai 2024. Astfel, începând cu data de 07.05. 2024, ora 12:00, candidaţii declaraţi „admis” la proba teoretică se vor putea programa la ghişeu, în limita locurilor disponibile, pentru examinarea la proba practică pentru obţinerea permisului de conducere, la categoria B. Programarea se va putea efectua şi de către şcolile de conducători auto prin utilizarea aplicaţiei informatice pusă la dispoziţie gratuit, pe bază de protocol, de către Direcţia Generală Permise de Conducere şi Înmatriculări”, a transmis Prefectura Judeţului Arad. **JA-S.A.**

Ghişeele Companiei de Apă, închise joi

ARAD. Compania de Apă Arad anunţă că, joi, 2.05.2024, activitatea cu publicul în cadrul Companiei de Apă Arad va fi suspendată, pentru implementarea unei noi soluţii tehnice. „În intervalul orar 8:00-16:00, birourile care au activitate cu publicul, respectiv Biroul Relaţii Clienţi, Biroul Contracte si toate casieriile Companiei de Apă Arad SA din municipiu şi judeţ vor fi închise pentru public, astfel că nu vor fi preluate documente, nu vor fi întocmite contracte şi nu vor putea fi plătite facturi la casierii. Singura casierie care va fi deschisă si care va funcţiona este casieria de la sediul central al Companiei de Apă Arad, de pe str. Sabin Drăgoi, nr. 2- 4. Clienţii vor putea achita facturi prin celelalte sisteme de plată: online pe portalul de plată al Companiei, https://pay.caarad.ro/pay-invoice/, la magazinele partenere PAYPOINT şi un-doi centru de plăţi, prin aplicaţiile online ale BCR şi Banca Transilvania, la aparatele multifuncţionale ale BCR şi Banca Transilvania sau online în conturile IBAN precizate pe verso factură, urmând ca activitatea obişnuită cu publicul să fie reluată de marţi, 07.05.2024”, au anunţat cei de la Compania de Apă.

Totodată, aceştia au mai transmis faptul că „în perioada 1.05.2024 - 6.05.2024, dispeceratul, echipele de intervenţie, dar şi reprezentanţii societăţii care asigură buna desfăşurare a proceselor de alimentare cu apă şi preluare a apelor uzate vor răspunde apelurilor de urgenţă la numărul de telefon 0257/270843. Echipele de intervenţie ale companiei vor acţiona pentru ca eventualele avarii sau disfuncţionalităţile apărute în sistemul de alimentare cu apă şi de canalizare să fie remediate în timp util”. **JA-A.G.**

JURNAL ARĂDEAN

JOI, 2 MAI 2024

Pastorala IPS Timotei la Învierea Domnului: Dumnezeiasca strajă

De câteva zile consacrate Sfintelor Pătimiri ale Mântuitorului pentru mântuirea lumii am intrat în luna mai cunoscută în popor şi sub numele de Florar, tocmai spre a aşterne pe calea crucii şi pe mormântul sfânt al Celui ce S-a jertfit pentru noi florile recunoştinţei.

ARAD. Ne aflăm acum în deplină cinstire a marii sărbători pascale, care îndeamnă la a fi vrednici de a o aduce cu toţii. Învierea Domnului primeşte pentru toţi înţelesul nesfârşitului împărtăşit omului spre a se bucura de ceea ce îi era hărăzit încă de la creaţie. Dacă atunci nu s-a învrednicit a-i fi părtaş, prin Fiul lui Dumnezeu a regăsit calea harului mântuitor, care să-i întărească întreaga înzestrare spre scopul statornicit.

Iubiţi fraţi şi surori în Hristos Domnul,

Frumuseţea imnelor bisericeşti din întreaga perioadă amintită este perceptibilă tuturor şi drept aceea dă îndemnul pregnant a le pătrunde înţelesul în vederea părtăşiei din măreţia sărbătorii Sfintelor Paşti care îşi prelungeşte ecoul până la vremea altor flori alese şi anume a Rusaliilor. Este potrivit a opri asupra uneia ce angajează încă mai mult decât până acum în lucrarea ce revine fiecărui creştin, şi anume: „La dumnezeiasca strajă, de Dumnezeu-grăitorul Avacum să stea împreună cu noi şi să arate pe îngerul cel purtător de lumină cu mare glas: Astăzi este mântuirea lumii, că a înviat Hristos ca Cel atotputernic."[2] Înţelegem aci nu doar straja ostaşilor tocmiţi de mai marii cetăţii sfinte să păzească mormântul de frica răpirii Celui sacrificat, ci adevărata strajă a Domnului. De amintit că straja ca termen cunoaşte şi sensul de durată a nopţii sau chiar a depăşirii, ca în „...din straja dimineţii. Din straja dimineţii să nădăjduiască Israel spre Domnul" şi „Pune Doamne strajă gurii mele..."[7]. Pentru că aşa cum prima zi a creaţiei a fost începutul zilelor în timp, tot aşa, ziua Învierii lui Hristos este începutul zilelor din afara timpului, adică un semn al tainei vieţii viitoare, al Împărăţiei Duhului Sfânt, unde Dumnezeu este „toate în toţi..."[16]. Învierea Domnului la început era reprezentată simbolic prin icoana coborârii la iad a Mântuitorului, vremea însă generalizând pe aceea a primei voscresne din cele unsprezece care sunt pericopele evanghelice ale arătării Mântuitorului după acest act mântuitor către ucenicii Săi precum şi către cei care au crezut în El. Erminia bisericească, adică rânduiala întocmirii icoanelor o prezintă astfel: „Mormânt deschis puţin şi doi îngeri, cu veşminte strălucitoare, şezând la margine iar Hristos călcând deasupra acoperământului sau pietrei şi binecuvântând cu dreapta, ţine în mâna stângă steagul ce poartă crucea de aur; iar mai jos de El, ostaşi: unii fugind, alţii zăcând pe pământ ca morţi; în depărtare purtătoarele de mir ţinând în mâini vase cu miresme."[18]

Dreptmăritori creştini şi creştine,

Imnele, icoanele şi învăţăturile Bisericii cărora acestea se conformează caută să zugrăvească, fiecare în felul propriu, tot ceea ce este sublim în viaţa creştină şi mai ales faptul de a lua aminte spre a veghea cu grijă şi trezvie la tot binele ce pleacă de la Dumnezeu şi ţinteşte dintru început spre toate cele ce trebuie duse la împlinire. Anul omagial declarat de Patriarhia Română al pastoraţiei şi îngrijirii bolnavilor şi comemorativ al tuturor Sfinţilor tămăduitori fără de arginţi ne îndatorează la grija faţă de toţi cei suferinzi, dând exemplul celor care în măsura cuvenită au ştiut să împlinească o atare datorie. Apostolul neamurilor îndeamnă „cu stăruinţă, cu frică şi cu cutremur lucraţi mântuirea voastră."[20] Însoţitoare este rugăciunea: „Totul ai fost iubire, Iisuse, către omul cel căzut, şi ai pus la dumnezeiasca strajă pe de Dumnezeu grăitorul Avacum, să stea împreună cu noi şi să arate pe îngerul cel purtător de lumină, care a grăit luminat despre Învierea Ta. Adevărat a înviat Hristos Domnul!

Al vostru, al tuturor, către Domnul rugător şi de tot binele doritor,

† TIMOTEI

Azi, în zi de sărbătoare să coboare liniştea şi pacea. Minunea Învierii lui Iisus să dăinuie în inimile voastre, să vă lumineze viaţa şi să vă aducă renaşterea credinţei, speranţei, bucuriei cu bunătate şi căldură în suflete!

Hristos a Înviat!

Consiliul Local Ineu

***Primar,* Călin Ilie Abrudan**

***Viceprimar,* Ionel Alb**

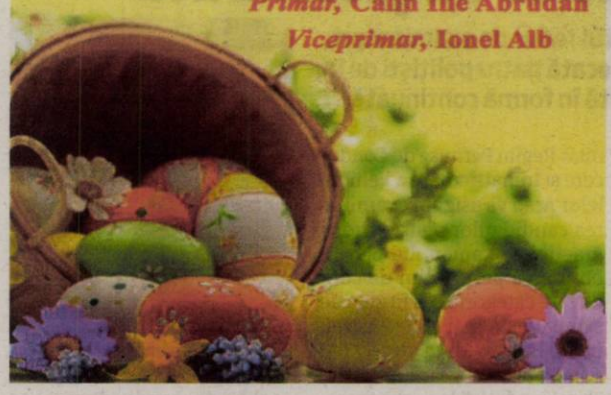

Învierea Domnului să-ţi umple sufletul de lumină, ochii de lacrimile bucuriei, mintea de gânduri frumoase şi inima de iubire!

HRISTOS A ÎNVIAT!

CONSILIULUI DIRECTOR AL ASOCIAŢIEI CARP ARAD

Sfânta Sărbătoare a Paştelui să vă vestească o primăvară frumoasă, încărcată de bucurii şi de speranţe, energie nouă şi lumină caldă. Vă dorim din suflet dragi locuitori ai Oraşului Chişineu Criş, ai satului aparţinător Nădab şi nu numai, să aveţi parte de minuni şi să preţuiţi momentele frumoase alături de cei dragi.

PRIMĂRIA şi CONSILIUL LOCAL CHIŞINEU CRIŞ

Hristos a înviat!

PRIMAR, Florin Flavius Chereji

VICEPRIMAR, Zoltan Biro

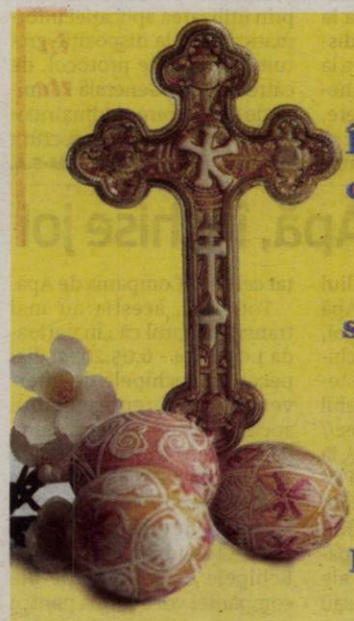

În noaptea Învierii, când clopotele bat, cu lumânări aprinse, cu sufletul curat, să spunem împreună... HRISTOS A ÎNVIAT! Paşte Fericit!

Primarul Comunei Şiria, Ing. Valentin Bot

Lumina şi căldura Paştelui să ne încălzească sufletele, să ne lumineze minţile, să ne deschidă inimile spre iubire, credinţă şi iertare. Să fim mai buni, să ne bucurăm din plin de frumuseţea tuturor lucrurilor care ne înconjoară şi să dăruim iubire celor dragi.

HRISTOS A ÎNVIAT!

***Primar* Bogdan Ban**

***Viceprimar* Daniel Doba**

Consiliul Local al Oraşului Curtici

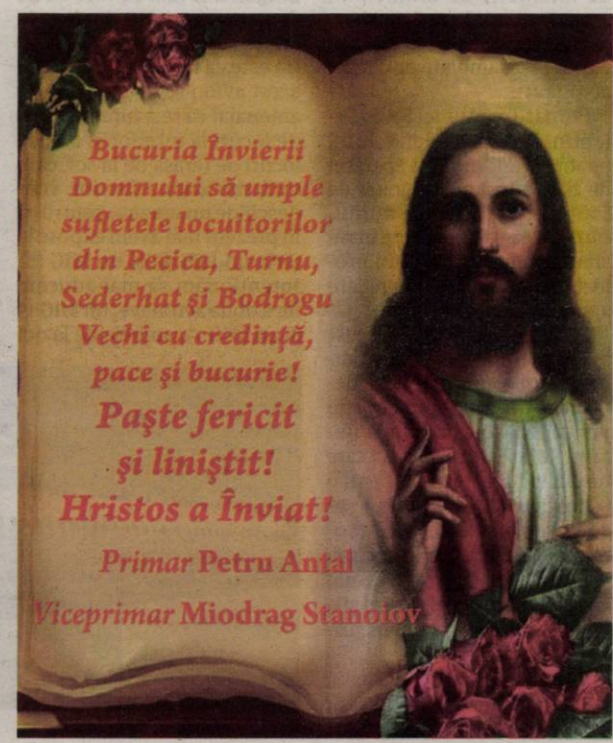

Bucuria Învierii Domnului să umple sufletele locuitorilor din Pecica, Turnu, Sederhat şi Bodrogu Vechi cu credinţă, pace şi bucurie!

Paşte fericit şi liniştit!

Hristos a Înviat!

***Primar* Petru Antal**

***Viceprimar* Miodrag Stanoiov**

Recomandări pentru Sărbătorile Pascale

În această perioadă, echipele de control vor verifica modul de comercializare a produselor specifice acestei sărbători.

Atenţie la carnea de miel! FOTO: FAN

ARAD. Sărbătorile pascale reprezintă un moment de vârf pentru activitățile comerciale, de aceea Autoritatea Națională pentru Protecția Consumatorilor (ANPC) desfășoară acțiuni de control, în toată țara, pentru a verifica modul de comercializare a produselor specifice acestei sărbători.

Sunt vizate, în mod special, produsele alimentare de post, pește și preparate din pește, carne, în special carne de miel, preparate din carne, în mod deosebit micii, cozonac, produse de patiserie, ciocolată, produse din ciocolată, produse pe bază de cacao și grăsimi vegetale (tablete, figurine), vopsea de ouă, bere, vin și băuturi alcoolice.

Dat fiind dorința consumatorilor de a avea pe masă produsele preferate, conform tradiției, ANPC le face acestora câteva recomandări, pe care să le aibă în vedere atunci când își fac cumpărăturile.

Atenţie la carnea de miel!

Achiziționarea cărnii, inclusiv a cărnii de miel, și a produselor din carne se va face numai din locuri special amenajate, dotate și autorizate (măcelarii, magazine alimentare, locuri special amenajate în piețe) și aceasta trebuie să aibă ștampila de control sanitar-veterinar.

„Evitați cumpărarea de carne de la persoane și din locuri neautorizate, din <<portbagajele mașinilor>>, chiar dacă prețul oferit este comparativ mai mic. Comerciantul respectiv nu are posibilitatea să asigure condițiile optime de transport, depozitare și comercializare și nu vă poate elibera bon de casă cu care să justificați tranzacția comercială și riscați să achiziționați un produs neconform sau chiar nesigur care poate să vă afecteze sănătatea. Verificați, prin apreciere directă, proprietățile organoleptice ale produselor, a semnelor organoleptice de alterare, modificări ale aspectului (aspect de mâzguit, cu prezența mucilagiilor), consistenței, prezența corpurilor străine. Carnea trebuie să prezinte, la suprafață, o peliculă uscată, de culoare roz până la roșie, să fie fermă și elastică, atât la suprafață cât și în secțiune, iar mirosul trebuie să fie caracteristic de produs proaspăt. Atenție și la preț", recomandă ANPC.

Atenţie la cumpărarea ouălor!

Achiziționarea ouălor se va face numai din locuri special amenajate, autorizate. „Evitați cumpărarea de ouă de pe marginea drumului, chiar dacă prețul oferit este comparativ mai mic sau a ouălor care nu sunt păstrate la temperatura indicată de producător sau care sunt expuse spre vânzare la temperatura mediului ambiant. Ouăle de consum trebuie să prezinte coaja intactă, normală, fără fisuri, fără corpuri și mirosuri străine. La spargerea oului, albușul trebuie să fie de consistență densă, transparent, iar gălbenușul semiglobulos, ușor aplatizat și bine delimitat de albuș", atrag atenția reprezentanții ANPC.

De asemenea, achiziționarea vopselei de ouă se va face numai din locuri autorizate și se va citi cu atenție eticheta produsului, care trebuie să conțină: numele și adresa producătorului, lista ingredientelor, instrucțiuni de utilizare, data durabilității minimale.

„Ne dorim ca atât ziua de 1 Mai, cât și Sfintele Sărbători de Paști, să fie un prilej de bucurie, pentru toți românii, și să nu fie umbrite de posibile probleme cauzate de achiziționarea și consumul unor produse neconforme. De aceea este important ca toți consumatorii să țină cont de recomandările noastre" - Sebastian Hotca, președinte interimar ANPC. **JA-S.A.**

Magazinele vor avea program special FOTO: FAN

Programul anunțat de marile supermarketuri

ARAD. Magazinele vor fi închise duminică, 5 mai, iar unele dintre ele își vor relua programul luni, 6 mai.

Lidl
4 mai, sâmbătă – 07:00 – 18:00
5 mai, duminică – închis
6 mai, luni - închis
7 mai, marți – 07:00 – 22:00

Selgros Cash&Carry
4 mai, sâmbătă – magazinele se închid la ora 17:00
5 mai, duminică – închis
6 mai, luni – program de duminică
7 mai, marți – program obișnuit

Atrium Mall
4 mai, sâmbătă – 10:00 - 18:00
5 mai, duminică – închis
6 mai, luni – 10:00 - 22:00
7 mai, marți – program obișnuit

Cinema City
4 mai, sâmbătă – 10:30 - 18:00
5 mai, duminică – 13:30 - 23:00
6 mai, luni – 13:00 - 23:00
7 mai, marți – program obișnuit

Afi Arad
4 mai, sâmbătă – 10:00 - 19:00
5 mai, duminică – închis
6 mai, luni – 10:00 - 22:00
7 mai, marți – program obișnuit

Metro Cash & Carry
4 mai, sâmbătă – 06:00 - 16:00
5 mai, duminică – închis
6 mai, luni – 08:00 - 16:00
7 mai, marți – 06:00 – 21:00

Profi
4 mai, sâmbătă – deschis până la ora 19:00
5 mai, duminică – închis
6 mai, luni – 10:00 - 18:00
7 mai, marți – program normal

Penny
4 mai, sâmbătă – 07:00 - 18:00
5 mai, duminică – închis
6 mai, luni – 09:00 - 16:00
7 mai, marți – 07:00 - 22:00

Carrefour
4 mai, sâmbătă – 08:00 - 19:00
5 mai, duminică – închis
6 mai, luni – 08:00 - 22:00
7 mai, marți – program obișnuit

Kaufland
4 mai, sâmbătă – 07:00 - 18:00
5 mai, duminică – închis
6 mai, luni – 09:00 - 17:00
7 mai, marți – 07:00 – 23:00.

Casieriile PPC Energie (ex-Enel), închise câteva zile

Magazinele PPC Energie vor fi închise în perioada Paștelui, însă se vor putea face plăți.

ARAD. PPC Energie, fosta companie Enel, a anunțat că în perioada 3-6 mai, casieriile vor fi închise. Aceste zile sunt libere legale pentru sărbătorile pascale. În acest interval serviciul de call center va fi disponibil numai pentru informații în sistem automat, precum transmiterea indexului, detalii despre factură și sold.

Arădenii care vor dori să achite facturile chiar și în aceste zile vor putea utiliza canalele digitale, compania subliniind că recomandă clienților „să folosească în continuare opțiunile digitale de comunicare, de primire și de plată a facturii, precum și contractarea online".

Astfel, clienții au la dispoziție două variante simple pentru a primi factura electronică, imediat ce a fost emisă: pe mail sau prin sms. Indexul de energie electrică sau gaz poate fi transmis online folosind secțiunea Index din cadrul aplicației myPPC sau de pe pagina web https://myppc.ppcenergy.ro/. De asemenea, pentru a trimite indexul pentru energie electrică clienții pot apela (în timpul perioadei de telecitire specificată pe factură) numărul de telefon gratuit 0800.07.08.09 sau numărul cu tarif normal 021.9977.

Plățile se vor putea efectua online, prin direct debit sau transfer bancar sau din aplicația myPPC. Pentru clienții care prefera plata numerar, există automate de plată de tip self-pay, amplasate în magazinele PPC Energie, precum și în rețelele de magazine Profi, Auchan, Mega Image, Carrefour, Kaufland și în alte magazine alimentare. **JA-A.P.**

Târgul din Gai restricționează traficul

Primăria Arad transmite că, în perioada 1-6 mai 2024, traficul va fi restricționat pe strada Hatman Arbore, tronsonul cuprins între strada Alexandru cel Bun și strada Dunării. Comisia de Sistematizare a Circulației a avizat favorabil această restricție în vederea organizării în condiții de siguranță a evenimentului „Împreună pentru Cartierul Gai", în cadrul acțiunii „Târgul de Paști 2024". FOTO: FAN

Programul Centrelor de permanenţă

În județul Arad funcționează 20 centre de permanență – 8 în municipiu și 12 în județ.

Centrul de permanenţă de la Nădlac FOTO: FAN

ARAD. Pentru a nu aglomera Unitatea de Primire Urgențe a Spitalului Județean, care va fi luată cu asalt, Direcția de Sănătate Publică Arad recomandă arădenilor să se adreseze centrelor de permanență din municipiu și județ, pentru probleme minore. În data de 1 mai, toate centrele de permanență vor fi la dispoziția arădenilor cu gărzi de 24 de ore. În 2 mai, acestea vor fi deschise timp de 17 ore, între orele 15:00-08:00, iar din 3 până în 6 mai inclusiv se revine la garda de 24 de ore în fiecare centru. În județul Arad, funcționează 20 de centre de permanență - 8 în municipiu și 12 în județ.

Centrele din municipiu

În municipiu: *Centrul de Permanență Vlaicu - Calea Aurel Vlaicu, bl.7, ap.34, tel.: 0257 212950, 0755759075; *Centrul de Permanență Ignat: str. Oituz, nr.224-226, tel.: 0257.285 905, 0257280312; *Centrul de Permanență Paris: str. Paris, nr.2, corp B, ap. 8, tel.: 0753 707906; *Centrul de Permanență Dr. Manuilă: str. Dr. Cornel Radu, nr.1-3, tel.: 0749 217573; *Centrul de Permanență Ilyes: str. Independenței, nr.11, tel.: 0357430460; *Centrul de Permanență Medisys: Calea Timișorii, nr. 30, tel.: 0765721700; *Centrul de Permanență Turcin: str. Ep. Roman Ciorogariu, nr. 52, tel.: 0257285510: *Centrul de Permanență "Acoperământul Maicii Domnului" Grădiște; str. Smochinului, nr. 2, tel.: 037493099.

Centrle din judeţ

*Centrul de Permanență Chișineu Criș: str. Înfrățirii, nr. 95, tel: 0357430520; *Centrul de Permanență Lipova: str. Făgetului, nr. 6, tel.: 0357409029; *Centrul de Permanență Dr. I. T. Mera Șiria: str .Reg. 85 Infanterie, nr. 1859, tel.:0257 531 226; *Centrul de Permanență Gurahonț: str. Ioan Buteanu, nr. 28, tel.:0257316020, 0257316 442; *Centrul de Permanență Moneasa: nr. 73, tel.: 0257 313 110; *Centrul de Permanență Felnac: nr. 393, tel.: 0257411 000; *Centrul de Permanență Gurba: nr. 40, tel.: 0357404 026; *Centrul de Permanență Sâmbăteni: nr. 96, tel: 0357 405600; *Centrul de Permanență MedmunVladimirescu: str. Progresului, nr. 69, tel: 0257.514709; *Centrul de permanență Lasermed Vladimirescu, str. Augusta, nr. 22, tel.: 0257.708340; *Centrul de permanență Sântana: str. Muncii, nr. 53, tel: 0257462092; *Centrul de permanență Nădlac, str. G.Enescu, nr. 85. **JA-S.A.**

Vă dorim Sărbători Pascale cu pace în suflete, belșug pe masă, multă sănătate și fericire alături de cei dragi!

Hristos a Înviat!

Consiliul Local Ghioroc

Primar: Popi-Morodan Corneliu

Viceprimar: Hedean Nicolae

JURNAL ARĂDEAN

POLITIC

Alianţa Dreapta Unită a depus listele de candidaţi

Listele oficiale de candidaţi atât pentru Primăria Arad, Consiliul Local Municipal cât şi pentru Consiliul Judeţean au fost depuse la birourile electorale.

ARAD. Alianța Dreapta Unită, USR - PMP - Forța Dreptei, au depus listele oficiale pentru alegerile de pe 9 iunie. Adrian Wiener, candidatul pentru Primăria Arad, a fost alături de candidații pentru Consiliul Local Arad la depunerea candidaturilor.

„Vă mulțumesc, arădeni! Miile de semnături depuse la Autoritatea Electorală sunt dovada palpabilă a optimismului vostru, care este și al nostru. Este cea mai evidentă dovadă că suntem pregătiți ca împreună să transformăm Aradul. Sunt mândru de fiecare dintre voi, arădenii care nu doar sperați la schimbare, ci sunteți schimbarea însăși. Cu sprijinul vostru, sunt convins că vom elibera orașul din ghearele clanului Falcă - Bibarț, care îl stăpânesc de două decenii. Împreună cu voi suntem o forță imensă. Începând din 9 iunie, facem Aradul bine!"

Daniela-Arieta Săbău, consiliera locală USR și candidată pentru un nou mandat, a declarat ferm: „Ceea ce am realizat din 2020 până în prezent, din opoziție, nu de la putere, este doar începutul. Vom continua în efortul nostru de a administra competent și în interesul arădenilor finanțele publice și de a reprezenta arădenii care ne acordă încrederea cu onestitate și profesionalism. Am demonstrat și vom demonstra si în noul mandat, prin ideile și proiectele noastre, angajamentul nostru neclintit de a face Aradul bine."

Și filiala județeană USR Arad a depus candidaturile Alianței Dreapta Unită pentru funcțiile de președinte Consiliu Județean și consilieri județeni, Răzvan Anghel, USR, fiind propunerea pentru președinția Consiliului Județean.

„Suntem recunoscători celor peste 10 000 de oameni care au semnat pe listele Alianței. Această campanie este campania lor, a celor care își pun speranța și încrederea că județul poate fi administrat corect, cu proiecte consistente care să readucă satele, comunele și orașele din Arad acolo unde merită. Prin proiecte implementate la costurile reale, prin profesionalism și onestitate, putem produce împreună schimbarea mult așteptată în județul nostru", a declarat Răzvan Anghel, candidatul Alianței Dreapta Unită pentru președinția Consiliului Județean.

Depunerea candidatorilor FOTO: FAN

O sută de polițiști în plus pe străzi, de sărbători

În perioada 1–6 mai, peste 100 de polițiști de la toate structurile vor fi la datorie în fiecare zi, suplimentar față de efectivele zilnice, pentru menținerea ordinii publice şi prevenirea accidentelor rutiere.

ARAD. Polițiștii de ordine publică, rutieră și de la celelate structuri vor fi în stradă în această perioadă, la evenimentele specifice și lăcașele de cult, pentru a preveni orice eveniment care ar putea perturba ordinea și liniștea publică, precum și pe șosele, pentru fluidizarea traficului și prevenirea accidentelor rutiere.

Inspectoratul de Poliție Județean Arad face câteva recomandări arădenilor, în contextul minivacanței de sărbători. „Nu comunicați date despre plecarea de acasă pentru o perioadă mai lungă în convorbirile cu alte persoane sau pe rețele de socializare. Atunci când sunteți plecați, nu lăsați deschise geamuri, terase sau balcoane care ar putea facilita accesul în locuință; În mulțime, la lăcașele de cult sau la târgurile de sezon, dacă vă însoțesc copii, nu-i lăsați nesupravegheați, explicați-le că au voie să plece doar cu permisiunea dumneavoastră și că trebuie să spună întotdeauna unde și cu cine pleacă; de asemenea, învățați-i cum să reacționeze în situația în care se rătăcesc, asigurați-vă că aceștia cunosc numele complet al părinților, numărul de telefon, precum și adresa acestora; La cumpărături, evitați, pe cât posibil, să aveți asupra dumneavoastră sume mari de bani. Doamnelor le recomandăm să fie atente la genți/poșete, iar domnilor să păstreze portofelul în buzunarul interior de la piept al hainei; Nu lăsați poșete, portmonee, telefoane sau alte bunuri de valoare în cărucioarele de cumpărături, dacă nu le supravegheați permanent; Folosiți locurile de parcare special amenajate și nu lăsați în vehicul, la vedere, bunuri de valoare, documente personale sau ale autovehiculului, chiar dacă lipsiți pentru scurt timp; Asigurați-vă că portierele s-au închis atunci când părăsiți mașina și acționați închiderea centralizată; în stațiile PECO, nu lăsați autoturismul neasigurat în timpul achitării contravalorii combustibilului; Dacă alegeți să plecați din localitate, nu porniți obosiți la drum, folosiți centura de siguranță și, când e cazul, scaunul pentru copii. Țineți în mașină vestă și triunghiuri reflectorizante, extinctor și trusă de prim-ajutor; Interesați-vă despre starea vremii din locația de destinație, precum și cea de pe traseul stabilit; Verificați starea tehnică a autoturismului, stabiliți cu exactitate traseul și asigurați-vă că aveți documentele obligatorii la dumneavoastră;

Respectați regulile de circulație rutieră și recomandările polițiștilor", transmite inspectoratul. **JA-E.R.**

Au ieşit pe străzi FOTO: FAN

Doi tineri reţinuţi după două bătăi

Doi tineri de 19 şi 25 de ani au fost reţinuţi după ce au intrat în casă peste un bărbat din Beliu şi l-au bătut.

ARAD. Inspectoratul de Poliție Județean Arad anunță, pe 30 aprilie, că pe 26 aprilie, în jurul orei 01:40, polițiștii Secției 6 Rurală Beliu au fost sesizați despre faptul că două persoane necunoscute ar fi pătruns fără drept în locuința unui bărbat, pe care ulterior l-ar fi bătut. „În urma investigațiilor efectuate au fost identificați 2 bărbați, de 19 și 25 de ani, care, în baza probatoriului administrat au fost reținuți pentru 24 de ore, cercetările fiind continuate sub supravegherea procurorului de caz, într-un dosar penal, întocmit pentru violare de domiciliu și lovire", transmite Poliția. Dóuă zile mai târziu, pe 28 aprilie, polițiștii Secției 7 Rurală Lipova au fost sesizați despre un scandal în Zăbrani, în urma căruia, o persoană ar fi fost rănită. În urma investigațiilor efectuate au fost identificați 4 bărbați, cu vârste cuprinse între 28 și 53 de ani, trei dintre aceștia fiind reținuți ca urmare a probatoriului administrat în cauză. „Cercetările sunt continuate sub supravegherea procurorului de caz, într-un dosar penal, întocmit pentru lovire", menționează cei de la Inspectoratul de Poliție Județean. **JA-E.R.**

I-au reţinut FOTO: FAN

Un nou proiect Inform Media Press SRL

Powered by ARAD ONLINE www.aradon.ro BIHOR ONLINE www.bihon.ro TIMIS ONLINE www.tion.ro ERDON

JobsOn.ro

Nu mai aştepta! Caută jobul dorit!
CV-ul tău! Şansa ta!

Portal regional de joburi

www.jobson.ro

Candidaţi inapţi, pe linie, la Penitenciar

ARAD. Toți candidații care au participat la un concurs organizat de Penitenciarul Arad au fost declarați inapți psihologic.

„Este o situație fără precedent, să fie declarați inapți toți concurenții prezenți. Am fost fete cu experiență, consilieri juridici, șefi de departamente juridice, avocați, grefier, fete bine pregătite, cu intelect, angajate în medii prestigioase, îmi vine extrem de greu să cred că niciuna dintre noi nu ne-am potrivit profilului. La o analiză scurtă a tabelului cu rezultatele, aproape ca îți vine să crezi că a fost <ordin de sus> să rămână în joc doar persoana misterioasă care avea deja testarea luată și nici măcar nu s-a mai prezentat la testare în 19 aprilie", a afirmat o concurentă.

Contactat de AGERPRES, psihologul penitenciarului care i-a testat pe candidați, Paul Popa, a declarat că a respectat toate procedurile și a negat orice intervenție pentru a favoriza vreo persoană. „Sigur că nu pot să vă vorbesc despre avize, imaginați-vă rațiunile legale din spatele acestei discuții, de aceea nu pot să vă vorbesc despre avizele în sine. Ce pot să vă spun este că este o procedură care a fost cu totul respectată, chiar există posibilitatea de a o contesta și cred că cei nemulțumiți au și făcut sau vor face asta", a spus Paul Popa. El a adăugat că cei care au suspiciuni cu privire la corectitudinea desfășurării concursului „nu au toate informațiile pentru a face asemenea afirmație".

Contactați de AGERPRES, reprezentanții Penitenciarului Arad s-au rezumat să spună că „persoane care au fost respinse la proba psihologică au posibilitatea să facă o contestație".

Penitenciarul Arad FOTO: FAN

TVR 1

07.00 Telejurnal matinal
09.45 Teleshopping
10.00 Exclusiv în România (R)
11.00 Câștigă România! (R)
12.00 Teleshopping
12.30 TU votezi România!
13.00 Oamenii și legea (R)
13.55 Vorbește corect!
14.00 Telejurnal
14.55 Zi de zi cu părintele Constantin Necula.
15.00 Opre Roma
15.55 EURO polis
16.45 TU votezi România!
17.15 Frumoasa mincinoasă. (Coreea de Sud, 2022)
18.30 Vedeta familiei. (R)
19.45 Sport
20.00 Telejurnal
20.55 Meteo
21.00 Gala umorului
22.30 Vis sau realitate?
23.00 Vis la Paris
23.55 Jocurile Olimpice
24.00 Petrecere...cu cântec!
01.50 Glob cooker. (Franța 2014)(R)
02.05 Glob cooker
02.20 Vorbește corect!

TVR 2

07.25 România...în bucate (R) 07.50 Documentar 360°GEO Insulele Capului Verde: broscuțele salvate de câini 08.45 Teleshopping 09.00 Puternici, impreuna (R) 10.00 Teleshopping 10.30 Magazin Deutsche Welle 11.00 Serial (R) Comisarul Rex 12.00 Telejurnal Sport Meteo 12.40 Teleshopping 13.00 Cultura minorităților 13.30 Levintza prezintă 14.00 Istorii de bun gust (R) 15.00 Teleșcoala Clasa a VIII-a 15.30 Teleșcoala Limbi străine 16.00 Educatia la putere (R) 17.30 România...în bucate 18.00 Ora de știri 18.50 E vremea ta! 19.05 Comisarul Rex Era glaciara – partea a doua 20.00 Lungul drum al dragostei 21.45 Drag de România mea! 23.35 Grădini de vis: geometrie, artă, viață 00.05 Afacerea Est – România 01.45 Ora de știri

TVR 3

7:55 Filler ABC-ul democratiei 8:00 Telematinal 8:55 Teleshopping 9:00 Ziua buna de la Iasi 9:55 Teleshopping 10:00 Telescoala in limba maghiara 10:55 Memoria tiparului 11:00 Toți împreună 12:50 Teleshopping 13:05 Schițe urbane 13:30 Picătura de cultură 13:55 Teleshopping 14:00 Tableta de sănătate 14:55 Filler ABC-ul democratiei 15:00 Cântec și poveste 16:00 Forum economic (redifuzare) 16:55 Teleshopping 17:00 Telejurnal regional 17:30 Lumea de aproape 17:55 Teleshopping 18:00 Tu votezi Romania 19:55 Art pass Emisiune dedicată vieții culturale externe; 20:00 Se întâmplă acum 21:50 Memoria tiparului 22:00 Program preluat de la Televiziunea Publică din Ucraina destinat refugiaților 24:00 Se întâmplă acum (R) 1:50 Art pass Emisiune dedicată vieții culturale externe

PRO TV

06:00 Știrile PRO TV
10:30 Vorbește lumea
13:00 Știrile PRO TV
14:00 Lecții de viață
15:00 La Măruță
17:00 Știrile PRO TV
18:00 Batem palma?
19:00 Știrile PRO TV
20:30 Românii au talent
00:00 **Uraganul.** (2020) O gașcă de hoți planifică un jaf, profitând de sosirea unui uragan. Aceștia vor întâmpina o problemă atunci când poliția încearcă să evacueze toată lumea din clădirea amenințată de uragan.
02:00 **La Măruță.** (reluare)
04:00 **Vorbește lumea.** (reluare) Vorbește lumea este o emisiune de divertisment, prezentată de Shurubel, Bogdan Ciudoiu și Adela Popescu. Emisiunea abordează subiecte din toate sferele de interes, de la modă, frumusețe, sănătate și până la cooking și parenting. Fiecare emisiune aduce în platou invitați atât din lumea mondenă, vedete și celebrități, artiști, cât și personalități publice și din sfera medicală, culturală astfel că tonul emisiunii este unul vesel, optimist, iar sfaturile și informațiile primite se adresează tuturor categoriilor de interes.

PRIMA TV

07:00 Exclusiv VIP (r) 09:00 Iubiri secrete (redifuzare) 10:00 Emisiune: In bucatarie cu Horia Virlan (redifuzare) 11:03 Teleshopping 13:10 SINU, RÂUL PASIUNILOR (Ep.59) 14:00 Focus 16:00 EXCLUSIV VIP cu Cristi Brancu Sezon Nou (S6) 18:00 Focus 19:30 Flash monden 20:00 Actorul si salbaticii, comedie, drama, Romania, 1975 Cu: Mircea Albulescu, Toma Caragiu, Margareta Pogonat 23:30 Bate Cupa 00:30 Exclusiv VIP (r) 02:30 Iubiri secrete (r)

PRO ARENA

06:00 În a cincea viteză 07:00 Stiri 07:30 Așii amanetului 08:30 De râsul lumii 09:30 Walker, polițist texan 10:30 Seinfeld 11:30 Vorba lu' Jim 12:30 Stiri 13:00 Ce spun românii 14:00 Așii amanetului 15:00 De râsul lumii 16:00 Walker, polițist texan 17:00 Seinfeld 18:00 Vorba lu' Jim 19:00 Așii amanetului 20:00 Kickboxing: Road to DFS Cluj 23:30 Așii amanetului 00:30 Stiri 01:00 NCIS: Los Angeles 02:00 Stiri 02:30 Ce spun românii 03:15 Stiri 03:45 La Bloc

ANTENA 1

06.00 Observator/Sport/Meteo
08.00 'Neatza cu Razvan si Dani
12.00 Observator
14.00 Mireasa cu Simona Gherghe sezon nou
17.00 Observator
18.00 Esti mai destept decat un copil de clasa a V-a? – sezon nou
19.00 Observator/Sport/Meteo
20.30 **Lasă-mă, îmi place! Camera 609.** comedie romantica Romania2023 Cu: Anda Sarbei, Matei Negrescu, Emilia Popescu, Magda Catone Victor este un arhitect tanar, chipes si ambitios, care se trage dintr-o familie cu pedigree in arhitectura. Victor conduce firma cladita de bunic alaturi de varul lui, Vlady, un tanar rasfatat cu veleitati de influencer. Atunci cand bunicul lor moare, pe langa o firma de succes, lasa in urma si un ravnit portofoliu imobiliar. Insa testamentul lui va schimba complet viata celor doi verisori burlaci ai familiei. Primul care se va casatori si va avea un copil va fi mostenitorul integral al averii familiei.
23.00 **Chefi la cutite.** (r)
02.00 **Baieti de oras**
03.00 **Observator.** (r)

ACASĂ

06:00 Inima nu minte (r) 08:00 Leylifer (r) 09:00 Scrisoarea de adio (r) 10:00 Nu i nimeni ca mine 11:00 Știrile Acasă Actualități 12:00 Esmeralda 13:00 Dragostea si banii 15:00 Știrile Acasă Magazin 16:00 Fata cu ochi de onix 17:00 Iubirea din mine 19:00 Inima nu minte 21:00 Leylifer 22:00 Scrisoarea de adio 23:00 Numele meu e Riza 00:00 Esmeralda (r) 01:00 Leylifer (r) 02:00 Gecenin Ucunda Sarutul otravit 05:00 Știrile Acasă Magazin (r)

PRO CINEMA

05:45 La Măruță (reluare) 07:45 Comedie: School for Scoundrels (reluare) 09:45 Divertisment: La bloc (reluare) 12:00 Comedie romantică: The Engagement Back-Up (reluare) 14:00 Comedie: Sunt o vrăjitoare (2016) 16:00 Comedie: Al șaselea jucător (1997) 18:15 Divertisment: La bloc 20:30 Dramă: Băiatul în pijama vărgată (2008) 22:30 Thriller: Misiune de salvare (2021) 00:30 Dramă: The Boy in the Striped Pajamas (r) 02:30 Apropo Tv (r) 03:30 La bloc (reluare)

FILM NOW

06:20 **Am spus destul.** Romantic, 2013. Regia: Holofcener Nicole.
07:50 **Furtună infinită.** Thriller, 2022. Regia: Malgorzata Szumowska.
09:25 **Solistul.** Biografic, 2008. Regia: Joe Wright.
11:15 **Cea de-a 9-a viață a lui Louis Drax.** Thriller, 2016. Regia: Alexandre Aja.
13:00 **Sydney White și cei șapte tocilari.** Comedie, 2007. Regia: Joe Nussbaum.
14:45 **Barbații în negru.** Acțiune, 1997. Regia: Barry Sonnenfeld.
16:15 **Echipa de încredere.** Biografic, 2006. Regia: Phil Joanou.
18:15 **Cineva, Undeva.** Romantic, 2019. Regia: Cédric Klapisch.
20:00 **Pantera roz 2.** Aventuri, 2009. Regia: Harald Zwart.
21:30 **Trenul asasinilor.** Acțiune, 2022. Regia: David Leitch.
23:30 **Ritualul.** Thriller, 2011. Regia: Mikael Hafstrom.
01:20 **Candyman.** Horror, 2021. Regia: Nia DaCosta.
02:50 **Prietenie cu folos.** Comedie, 2011. Regia: Will Gluck.
04:35 **Joc periculos.** Thriller, 2014. Regia: Mark Young. Cu: Abigail Breslin, James Purefoy, Sean Bean.

CINEMAX

07:00 Zero iunie Dramă, Israel, 2022 08:45 Cei mai răi 10:30 Elysium SF, SUA, 2013 12:25 Marinette Biografic, Franța, 2023 14:05 OZN Dramă, SUA, 2018 15:35 Fragilă, dar hotărâtă Dramă, Japonia, 2022 17:15 Cei mai răi 18:55 Mai mult ca niciodată Dramă, Franța, 2022 21:00 Miezul nopții la Paradise Dramă, Canada, 2022 22:40 Polițistul meu Dramă, SUA, 2022 00:35 Mississippi în flăcări 02:45 Pagini amuzante 04:10 Ești bărbat? 04:30 Acel bărbat

AXN

07:00 Recomandare seriale 07:20 Castle 08:20 Castle 09:15 Psihologia crimei 10:20 Psihologia crimei 11:30 Castle 12:25 Castle 13:25 MacGyver 14:20 MacGyver 15:20 Cititorii de oase 16:15 CSI 17:10 Castle 18:05 Castle 19:05 MacGyver 20:00 MacGyver 21:00 Mia și leul alb Aventura, SUA, 2018 23:10 Un detectiv afemeiat Actiune, Franta 01:05 MacGyver 01:55 MacGyver 02:40 CSI 03:20 Recomandare seriale 03:35 Recomandare seriale

HBO

06:00 **Culoarea Purpurie.** Dramă, SUA, 2023. Regia: Blitz Bazawule.
08:20 **Știrile săptămânii cu John Oliver**
09:00 **Harry Potter și prizonierul din Azkaban.** Aventuri, Marea Britanie, 2004. Regia: Alfonso Cuarón.
11:20 **Harry Potter și Pocalul de Foc.** Aventuri, Marea Britanie, 2005. Regia: Mike Newell.
13:55 **Cazul Goldman.** Dramă, Franța, 2023. Regia: Cédric Kahn.
15:50 **Pe platourile de filmare**
16:15 **Poveste adevărată.** Dramă, SUA, 2015. Regia: Rupert Goold.
17:55 **Scenariu pentru happy-end.** Dramă-Comedie, SUA, 2012. Regia: David O. Russell.
20:00 **Valea furată.** Acțiune, SUA, 2022. Regia: Jesse Edwards.
21:45 **Plăcintă Americană Nunta.** Comedie, SUA, 2003. Regia: Jesse Dylan.
23:20 **Cei opt odioși.** Western, SUA, 2016. Regia: Quentin Tarantino.
02:05 **Terminator Salvarea.** Acțiune, SUA, 2009. Regia: Joseph McG Nichol.
04:00 **Două bilete spre Grecia.** Comedie, Franța, 2022. Regia: Marc Fitoussi.

CINEMAX 2

07:00 Acasă, la închisoare 08:30 Urmărire periculoasă 10:00 Nu da înapoi 11:30 Condamnații nu plâng 13:20 Tați și mame 15:00 Paradisul alb Thriller, Franța, 2022 16:35 O zi minunată în cartier Dramă, SUA, 2019 18:25 Urmărire periculoasă Comedie, SUA, 2015 19:55 Trei mii de piese numerotate Dramă, Ungaria, 2022 21:30 Legionarul Dramă, Italia, 2021 22:50 Sub presiune 00:25 O mie și una de nopți 02:35 Din câte știu 04:40 Condamnații nu plâng 06:30 Mazel Brouk

AXN BLACK

07:00 Teleshop 10:00 Vânătorii de comori 11:00 Vânătorii de comori 12:00 Teleshop 14:00 Totalcar 14:35 Totalcar 15:10 Vânătorii de comori 16:10 Vânătorii de comori 17:10 Stargate: Atlantis 18:05 Stargate: Atlantis 19:05 O lume dispărută 20:00 O lume dispărută 21:00 Vânătorii de comori 22:00 Vânătorii de comori 23:00 Stargate: Atlantis 23:55 Stargate: Atlantis 00:55 O lume dispărută 01:55 O lume dispărută 02:55 Prezentați armele

HBO 2

07:00 Migdala și călțul de mare. Dramă, Marea Britanie, 2022. 08:40 I Wanna Dance with Somebody. Biografic, SUA, 2022. Regia: Kasi Lemmons. 11:05 Nevastă de împrumut. Comedie, SUA, 2011. 13:00 Familia Heck 13:20 Familia Heck 13:45 Norocul prostului. Dramă-Comedie, SUA, 2023. 15:30 Barbie: Aventuri printre stele. Animație, SUA, 2016. 16:50 Bate toba! Comedie, Elveția, 2019. 18:20 Omul-Păianjen: Întoarcerea acasă. Acțiune, SUA, 2017. 20:30 Strumfii 2. Animație, SUA, 2013. 22:15 Celeste și Jesse pentru totdeauna. Dramă, SUA, 2012. 23:45 Un atentat american: drumul spre 19 aprilie. Documentar, SUA, 2024. Regia: Marc Levin. 01:30 Secta Synanon. Documentar, SUA, 2024. Regia: Rory Kennedy. 02:30 Unde dai și unde crapă. Polițist, Marea Britanie, 2000. 04:10 Înfiorător. Horror, SUA, 2022. Cu: Gideon Adlon 05:35 Indignare. Thriller, SUA, 2023.

HBO 3

06:00 Prințul Egiptului 07:40 Bărbații în negru 09:20 Teoria Big Bang 09:40 Teoria Big Bang 10:05 Furnicutze 11:25 Garcia și Garcia 13:05 Femeile Delaney 14:35 Gran Turismo 16:50 Știrile săptămânii cu John Oliver 17:30 Cercul complet 18:30 Cartelul crimelor 19:30 Cartelul crimelor 21:00 Casa Dragonului 22:05 Casa Dragonului 23:00 Casa Dragonului 00:00 Casa Dragonului 01:00 Casa Dragonului 02:05 Desperado. Acțiune, SUA, 1995. 03:50 Gran Turismo. Acțiune, SUA, 2023.

DIVA

06:20 Magnum, detectiv particular 08:10 Pompierii din Chicago 10:00 Durere și vindecare 12:10 Memorie perfectă 14:00 Pompierii din Chicago 15:50 Durere și vindecare 16:55 Durere și vindecare 18:00 Memorie perfectă 19:00 Memorie perfectă 20:00 Concurs pentru nuntă Romantic comedy 2023 22:00 O nuntă perfectă Romance 2021 23:55 Nunta șefului meu 01:55 Făcut pentru tine Fantasy Comedy 2023 03:45 Mai dulce ca ciocolata Romance 2023

HAPPY

06.00 Betty cea urâtă (s) 07.00 Jurământul (r) 09.15 Capcana iubirii (r) 11.30 Dragostea plutește în aer (r) 12.30 1001 nopți (r) 13.30 Nu mă părăsi! (r) 14.30 Dragoste și ură (r) 15.30 Jurământul (s) 17.30 Happy Cafe 18.00 1001 nopți (s) 19.00 Nu mă părăsi! (s) 20.00 Capcana iubirii (s) 22.00 Dragoste și ură (s) 23.00 Dragostea plutește în aer (s) 00.00 1001 nopți (r) 01.00 Nu mă părăsi! (r) 02.00 Happy Cafe (r) 02.30 Dragostea plutește în aer (r)

TVR 1

07.00 Un doctor pentru dumneavoastră
08.00 Weekend matinal
09.50 În grădina Danei
10.00 Eu pot !
11.00 Vedeta familiei
12.30 Vis sau realitate? (redifuzare)
13.00 Cu ai mei!
14.00 Telejurnal
14.30 Festivitatea de premiere a Concursului „Omul Anului în Forțele Navale" – ediția a XIV-a
15.30 Copiii spun cu Virgil Ianțu
16.00 Care pe care
16.55 Zi de zi cu părintele Constantin Necula
17.00 Dincolo de alb și negru
18.00 Țară, țară, cine ești?
19.00 Teleenciclopedia
19.45 Sport
20.00 Telejurnal
21.00 Maria din Nazaret. (Italia, Germania, Spania, 2012)
23.00 Universul credinței
01.00 Copiii spun

TVR 2

07.00 Teleshopping **07.30** România…în bucate (R) **08.00** Opera comică pentru copii **08.55** Filler Ecce via Producător: Dinu Elena **09.00** Generația Fit **09.30** Fără prejudecăți **11.00** D'ale lu' Mitică (R) **11.55** Filler Ecce via **12.00** Telejurnal Sport Meteo Transmisiune directă **12.30** Cum vă merge ? **13.00** Grădini de vis: geometrie, artă, viață **13.30** Părintele Arsenie Boca, **15.00** Rivalii Sezon Nou Tema: „Mai exista romantism adevarat in zilele noastre?" **16.55** Ecce via **17.00** Memorialul durerii **18.00** Ora de știri **18.55** E vremea ta! **19.05** Comisarul Rex (Italia, Austria, 2008-2014) **20.00** Dragostea învinge totul **21.45** Sunt ceea ce sunt **23.45** Adevar si curaj **00.30** Rivalii (R) **02.10** Ora de știri (R) **03.00** E vremea ta! (R) **03.10** Dragostea învinge totul

TVR 3

7:00 Satul meu **7:55** Filler ABC-ul democratiei **8:00** Monocrom **8:30** Biruitorii **9:00** Spirit si credinta **9:55** Memoria tiparului **10:00** Drumuri aproape **10:30** Descriptio Moldaviae **11:00** FamiliON **12:00** Transparențe **13:00** Istorii ascunse **13:30** Dăruiește România ! **14:55** Filler ABC-ul democratiei **15:00** Cap de afis (redifuzare) **16:00** Nutri Info **16:30** Meseriasii S**17:00** Memoria locului **17:30** Circumeuropa **19:00** Documentar – Cine ingaduie ruina si uitarea? Ruga pentru bisericile de lemn din Vaslui Studioul teritorial Iași În județul Vaslui există 55 de biserici de lemn construite acum aproximativ două sute de ani. **19:55** Art pass **20:00** Din arhiva TVR **21:00** Drumul lui Leșe **21:50** Memoria tiparului **22:00** Televiziunea mea **23:00** Lumină din lumină **0:45** FamiliON (R) **1:30** Memoria locului

PRO TV

05:30 Once Upon A Prince – A fost odată un prinț (2018)
07:00 Știrile PRO TV
10:00 I like IT
10:30 Superspeed la ProTv
11:00 Hai să cântăm din nou! (2021) În acest sezon de sărbători, noul capitol din franciza animată uimitoare produsă de Illumination sosește cu vise mari și melodii de succes spectaculoase, în timp ce mereu optimistul koala Buster Moon și tovarășii săi artiști se pregătesc să lanseze cea mai uimitoare extravaganță de până acum. Există totuși o problemă: trebuie să-l convingă pe cel mai retras star rock din lume - interpretat de legenda rock Bono, aflat acum la debutul său în filmele de animație - să li se alăture.
13:15 Familie de-a gata. (2018)
15:45 Românii au talent. (reluare)
19:00 Știrile PRO TV
20:00 Kingdom Of Heaven Regatul Cerului. (2005)
22:45 Iisus din Nazareth, partea a IV-a. (1997)
00:15 Iisus din Nazareth, partea a V-a. (1997)
01:30 Easter Sunday Duminica Paștelui. (2022)
03:15 Sing 2. (reluare)

PRIMA TV

07:00 Flash monden **07:30** Toate panzele sus partea 1, aventuri, Romania, 1977 **09:00** Cucoana Chirita **11:00** Sanatate cu stil **11:30** CONNECT **12:00** Insider politic **14:00** Minte sanatoasa in corp sanatos **14:30** Life & style cu Maria Andrei (sezon nou) **15:00** Pup o, ma! (r) **16:00** Schimb de mame **18:00** Focus 18 cele mai importante știri ale zilei **19:00** Locul cel bun **20:00** JANDARMUL LA SAINT TROPEZ, comedie, Franta, 1964 **22:00** Apostolul Petru: Mantuirea

PRO ARENA

07:00 Stiri Sport.ro **07:30** De râsul lumii **09:30** În a cincea viteză **11:30** Anii de aur **12:30** Stiri Sport.ro **13:00** Apropo TV **14:00** Așii amanetului **15:00** Drumul spre EURO **15:30** Stiri Sport.ro **16:00** În a cincea viteză **17:00** Pe urmele antichităților **19:00** Anii de aur **20:00** Cursă în jurul lumii **21:00** Triplusec **22:00** BOX Mania **23:00** Contact Arena **00:00** Stiri Sport.ro **00:30** Triplusec **01:30** BOX Mania reluare **02:30** Contact Arena **03:30** Apropo TV **04:15** La Bloc

ANTENA 1

06.00 Observator/Sport/ Meteo
09.00 Lia - sotia sotului meu
12.00 MediCool - sezon nou
13.00 Observator
15.00 Hello Chef - sezon nou. Ne întoarcem acasă, să descoperim alături de telespectatorii noștri delicioasa bucătărie românească. Pentru că, fie vorba între noi, orice bucătărie ți-ar plăcea în lumea asta, italienească, mediteraneană, portugheză, japoneză...tot mâncarea românească e pentru sufletul nostru. În acest sezon voi fi alături de Damiam Drăghici, un om extraordinar, cu care sunt efectiv pe aceeași lungime de undă. Am descoperit că avem și pasiuni comune și mă bucură enorm că a încercat toate rețetele mele și chiar i-au plăcut. Și de această dată ne vor trece pragul invitați senzaționali, din toate regiunile, de la doamna Sofia Vicoveanca, până la Dorian Popa.
16.00 'Neatza cu Razvan si Dani – editie speciala
19.00 Observator/Sport/ Meteo
20.00 Te cunosc de undeva - Sezon nou
23.45 Slujba de Inviere
00.15 Chefi la cutite. (r)
03.15 Observator. (r)

ACASĂ

06:00 Pe firul iubirii (reluare) **08:00** Bazarul de Acasă · Întrebarea Mesei Rotunde **09:00** Lectii de viata (r) **10:00** Eu, tu si cabana din munti (reluare) **12:00** Aproape de iubire·**15:00** Pe firul iubirii **17:00** Lectii de viata **18:00** Povestea de pe insulă **20:00** Regina (2008) **21:30** Montecristo **22:30** Spre Anglia, cu dragoste **24:30** Regina **02:00** Bazarul de Acasă · Întrebarea Mesei Rotunde (reluare) **03:00** Lectii de viata (reluare) **04:00** Spre Anglia, cu dragoste (r)

DIVA

06:35 Cere mă la Paris **08:30** În prezența dragostei **10:20** O nuntă perfectă **12:20** Instantaneul iubirii Romance 2022 **14:10** Cu dragoste, pentru tine Romance 2020 **16:00** Cabana nupțială 2023 **18:00** Nunta șefului meu Romantic comedy 2021 **20:00** Mai dulce ca ciocolata Romance 2023 **21:55** Dragoste peste timp Romance 2022 **23:50** Crimă la Mont Saint Michel Crime drama 2021 **01:50** Cu dragoste, pentru tine Romance 2020 **03:45** Castelul de gheață Romance 2021

FILM NOW

07:00 Indiana Jones și căutătorii arcei pierdute. Aventuri, 1981. Regia: Steven Spielberg.
08:50 Peter Iepurașul. Comedie, 2018. Regia: Will Gluck.
10:15 Infinit. Acțiune, 2021. Regia: Antoine Fuqua.
11:55 Pantera Roz. Aventuri, 2006. Regia: Shawn Levy.
13:30 Jocul lui Ender. SF, 2013. Regia: Gavin Hood.
15:15 Mă dau în vânt după cumpărături. Comedie, 2009. Regia: P.J. Hogan.
16:55 Cursă fără frâne. Acțiune, 2012. Regia: David Koepp.
18:20 Tenorul. Comedie, 2022. Regia: Claude Zidi Jr..
20:00 Nanny McPhee: Marea înfruntare. Comedie, 2010. Regia: Susanna White.
21:40 Alpha. Aventuri, 2018. Regia: Albert Hughes.
23:20 Noapte albă. Acțiune, 2017. Regia: Baran bo Odar.
00:50 Salvează-mă. Thriller, 2020. Regia: Aneesh Chaganty.
02:15 Drumul. Dramă, 2009. Regia: John Hillcoat.
04:00 Cine pe cine iubește. Romantic, 1996. Regia: Lehmann Michael.
05:35 Hai să fim polițiști!, Acțiune, 2014. Regia: Greenfield Luke.

CINEMAX

07:00 Leila și frații ei **09:35** Starea relației **11:20** Măgarul **11:45** How to Blow up a Pipeline Thriller, SUA, 2022 **13:30** Frontiere Dramă, Canada, 2023 **15:05** Chitaristul mongoloid Dramă, Suedia, 2004 **16:35** Starea relației **18:20** Leila și frații ei Dramă, Iran, 2022 **21:00** Sommersby Dramă, Franța, 1993 **22:50** Pe urmele unor fugari Aventuri, Noua Zeelandă, 2016 **00:30** Daredevil **02:15** Ultima regină **04:10** Angajata lunii **05:25** Câine alb

AXN

07:05 Terra Willy: Rătăcit prin galaxie Aventura, Franta, 2019 **09:00** Psihologia crimei **10:20** Psihologia crimei **11:30** CSI **12:25** CSI **13:25** CSI **14:25** CSI **15:20** CSI **16:20** Cititorii de oase **17:15** Cititorii de oase **18:05** Cititorii de oase Cu: David Borenanaz **19:05** Cititorii de oase **20:00** Cititorii de oase **21:00** Un detectiv afemeiat Actiune, Franta **23:00** Saga Amurg: Zori de Zi Partea a II a Aventura, SUA, 2012 **01:20** Watchmen Actiune, SUA, 2009 **04:00** Teleshop

HBO

06:00 Mereu dragostea. Dramă, SUA, 2022. Regia: Kevin Fair.
07:30 Batman și Superman: Lupta superfiilor. Animație, SUA, 2022. Regia: Matt Peters.
08:50 Suflet neliniștit. Dramă, SUA, 2011. Regia: Gus Van Sant.
10:25 Chef Jack, un bucătar aventuros. Animație, Brazilia, 2023.
11:45 Aventura mea sentimentală cu căsătoria. Animație, Latvia, 2022.
13:30 Marele George Foreman: O poveste miraculoasă. Dramă, SUA, 2023.
15:35 Aquaman. Acțiune, SUA, 2018. Regia: James Wan.
17:55 Aquaman și Regatul Pierdut. Acțiune, SUA, 2023. Regia: James Wan.
20:00 Lady Bird. Dramă-Comedie, SUA, 2017. Regia: Greta Gerwig.
21:35 Blue Beetle. Acțiune, SUA, 2023. Regia: Angel Manuel Soto.
23:45 Independent. Thriller, SUA, 2022. Regia: Amy Rice.
01:30 Operațiunea Mogadishu. Război, SUA, 2001. Regia: Ridley Scott.
03:55 Scenariu pentru happy-end. Dramă-Comedie, SUA, 2012. Regia: David O. Russell. Cu: Bradley Cooper, Jennifer Lawrence.

CINEMAX 2

07:00 Blue Jean Dramă, Marea Britanie, 2022 **08:35** Bohemian Rhapsody Dramă, Marea Britanie, 2018 **10:50** Hair Dramă Comedie, SUA, 1979 **12:50** Interzis câinilor sau italienilor Animație, Franța, 2022 **14:00** Noaptea de 12 Polițist, Franța, 2022 **15:55** Micuții Tate Dramă, SUA, 1991 **17:35** Bohemian Rhapsody Dramă, Marea Britanie, 2018 **19:50** Blue Jean Dramă, Marea Britanie, 2022 **21:30** Sub presiune Dramă, Franța, 2023 **23:05** Reality **00:30** Mi e silă de mine

AXN BLACK

07:00 Teleshop **10:00** Ultraviolet **11:00** Ultraviolet **12:00** Teleshop **14:00** Vânătorii de comori **14:55** Vânătorii de comori **15:55** Vânătorii de comori **16:55** Vânătorii de comori **17:55** Vânătorii de comori **18:55** Stargate: Atlantis **19:50** Stargate: Atlantis **20:50** Stargate: Atlantis **21:45** Stargate: Atlantis **22:45** Stargate: Atlantis **23:40** Lumea dispărută **00:40** Lumea dispărută **01:40** Lumea dispărută **02:40** Ultraviolet **03:25** Ultraviolet **04:10** Totul despre mașini

HBO 2

07:00 Povestea lui Gabby Petito. Dramă, SUA, 2022. **08:25** Miracolul de la cofetărie. Romantic, SUA, 2021. **09:50** Familia Crood: Vremuri noi. Comedie, SUA, 2020. **11:25** Moștenire cu scandal. Comedie, Marea Britanie, 2022. **13:00** Mereu adolescent. Comedie, SUA, 2019. **14:30** Viață dată peste cap. Dramă-Comedie, SUA, 2023. **16:00** Loialitate. Dramă, Franța, 2020. Regia: Hélier Cisterne. Cu: Vincent Lacoste, Vicky Krieps, Jules Langlade **17:35** Furnicutze. **19:00** Familia Hollar. Comedie, SUA, 2016. **20:30** Shakespeare îndrăgostit. Romantic, SUA, 1998. Regia: John Madden. Cu: Joseph Fiennes, Gwyneth Paltrow, Judi Dench, Geoffrey Rush, Ben Affleck **22:30** Criza. Thriller, Belgia, 2021. Cu: Gary Oldman, Armie Hammer, Evangeline Lilly **00:25** Simpatizantul: Iubești sau pleci **01:30** Știu ce este în sufletul tău **03:10** Rachel se mărită. Dramă, SUA, 2008. **05:00** Shakespeare îndrăgostit.

HBO 3

06:00 Doar ceva frumos **08:00** Cel mai îndrăgostit bărbat **09:35** Mașinile de vis ale lui Downey. **10:25** Legiunea supereroilor **11:50** The Jinx: Viața și crimele lui Robert Durst **12:40** 21 Jump Street - O adresă de pomină **14:30** 22 Jump Street - O altă adresă de pomină **16:25** Ești acolo, Doamne? Sunt eu, Margaret. **18:15** Dragoste și moarte: Să nu faci rău **19:05** Dragoste și moarte: Arestul **20:00** Copiii răului **20:50** Copiii răului **21:40** Copiii răului **22:30** Copiii răului **04:00** Animale de noapte.

PRO CINEMA

06:15 Batem palma? (reluare) **08:15** Comedie, aventuri: Cop Dog (reluare) **10:00** Divertisment: La bloc (reluare) **12:15** Comedie, dramă: Dan in Real Life (reluare) **14:15** Dramă: Schimbarea e în aer (2018) **16:15** Dramă: Phoebe în Țara Minunilor (2008) **18:15** Divertisment: La bloc **20:30** Comedie, dramă: Mother's Day – Mamă, ce zi! (2016) **22:45** Scrisorile Maicii Tereza (2014) **01:00** Mother's Day (r) **03:15** Apropo Tv (r) **04:15** La bloc (reluare)

HAPPY

06.00 Magăzin informativ: Happy Cafe (r) **07.45** Dragoste și ură (r) **10.45** Teleshopping **11.00** Ultima domnișoară de onoare (r) **12.45** Suleyman Magnificul (r) **15.00** Capcana iubirii (r) **18.00** Golden Boy - Dragoste rebelă (r) **20.00** Suleyman Magnificul (s) **22.15** Cuplul perfect. Canada, 2021. Cu: Emily Alatalo, Chad Connell, Natalie Lisinska **23.55** Slujba de Inviere **00.15** Suleyman Magnificul (r) **02.30** Cuplul perfect (r) **04.00** Doamnele de la malul mării (r)

TVR 1

07.00 Telejurnal matinal
09.45 Teleshopping
10.00 AgroStrategia
11.00 Câștigă România! (R) Prezintă Virgil Ianțu
12.00 Teleshopping
12.30 Glob cooker
12.45 Glob cooker
13.00 Oamenii și legea
13.55 Vorbește corect!
14.00 Telejurnal
14.55 Zi de zi cu părintele Constantin Necula.
15.00 Akzente
15.55 Akzente (II)
16.45 Istorii ascunse
17.15 Frumoasa mincinoasă. (Coreea de Sud, 2022)
18.30 Omul anului
19.30 Omul anului
19.35 Omul anului
19.45 Sport
20.00 Telejurnal
20.55 Meteo
21.00 Câștigă România!
22.00 Dosar România
23.55 Jocurile Olimpice
24.00 Omul anului(R)
01.00 Istorii ascunse (R)

TVR 2

07.00 Generația Fit **07.30** România…în bucate (R) **08.00** Repere sacre **09.00** Puternici, impreuna (R) **10.00** Teleshopping **10.30** Magazin Deutsche Welle **11.00** Serial (R) Comisarul Rex (REX – Italia, Austria, 2008-2014) **12.00** Telejurnal Sport Meteo **12.40** Teleshopping **13.00** Cultura minorităților **13.30** Pescar hoinar (R) **14.00** Cursa prin istorie (R) **15.00** Teleșcoala Clasa a VIII-a **15.30** Teleșcoala Limbi străine **16.00** Educatia la putere (R) **17.30** România…în bucate **18.00** Ora de știri **18.50** E vremea ta! **19.05** Comisarul Rex Era glaciara- partea intai (Italia, Austria, 2008-2014) **20.00** Puternici, impreuna **21.00** Istorii de bun gust **22.00** Educatia la putere **23.30** Familia Borgia **00.30** Destine ca-n filme (R)

TVR 3

7:55 Filler ABC-ul democratiei **8:00** Telematinal **8:55** Teleshopping **9:00** Ziua buna de la Iasi **9:55** Teleshopping **10:00** Telescoala in limba maghiara **10:55** Memoria tiparului **11:00** Toți împreună **12:50** Teleshopping **13:05** CULT@rt **13:55** Teleshopping **14:00** Tableta de sănătate **14:55** Filler ABC-ul democratiei **15:00** Cântec și poveste **16:00** Forum economic **16:55** Teleshopping **17:00** Telejurnal regional **17:30** Lumea de aproape **17:55** Teleshopping **18:00** Se întâmplă acum **19:55** Art pass Emisiune dedicată vieții culturale externe; sunt prezentate expoziții, concerte, spectacole, muzee, festivaluri, tradiții. **20:00** La sfatul popular **21:50** Memoria tiparului **22:00** Program preluat de la Televiziunea Publică din Ucraina **24:00** Se întâmplă acum (R) **1:50** Art pass Emisiune dedicată vieții culturale externe

PRO TV

06:00 Știrile PRO TV
10:30 Vorbește lumea
13:00 Știrile PRO TV
15:00 La Măruță
17:00 Știrile PRO TV
18:00 Batem palma?
19:00 Știrile PRO TV
20:30 Las Fierbinți. Acțiunea se petrece în satul Fierbinți, acolo unde existența locuitorilor se desfășoară lent, într-un paradis rural care s-a adaptat, în stil pur românesc, la vremurile moderne. Viceprimarul Vasile vrea să îi ia locul actualului primar și se bazează pe sprijinul cârciumarului Bobiță și al prietenului acestuia, Giani, șmecherașul tipic de provincie. Celentano, Firicel a lu' Cimpoaie, Ardiles și Moș Peleus, bețivii satului, sunt apariții colorate și pline de umor.
21:30 Survivor All Stars
00:15 Știrile PRO TV
00:45 Erou scăpat din infern.
03:15 Vorbește lumea. Vorbește lumea este o emisiune de divertisment, prezentată de Shurubel, Bogdan Ciudoiu și Adela Popescu. Emisiunea abordează subiecte din toate sferele de interes, de la modă, frumusețe, sănătate și până la cooking și parenting
05:00 Batem palma? (reluare)

PRIMA TV

07:00 Exclusiv VIP (r) **09:00** Iubiri secrete (redifuzare) **10:00** Emisiune: In bucatarie cu Horia Virlan (redifuzare) **11:03** Teleshopping live **13:10** SINU, RĂUL PASIUNILOR (Ep.58) **14:00** Focus **16:00** EXCLUSIV VIP cu Cristi Brancu Sezon Nou (S6) **18:00** Focus **19:30** Flash monden **20:00** New Amsterdam (2 episoade) **22:00** Focus **23:30** Exclusiv VIP (r) **01:30** New Amsterdam (r) **03:30** Sanatate cu stil (r) **04:00** Flash monden **04:30** Sinu, raul pasiunilor (r)

PRO ARENA

06:00 În a cincea viteză **07:00** Stiri **07:30** Așii amanetului **08:30** De râsul lumii **09:30** Walker, polițist texan **10:30** Seinfeld **11:30** Vorba lu' Jim **12:30** Stiri **13:00** Ce spun românii **14:00** Așii amanetului **15:00** De râsul lumii **16:00** Walker, polițist texan **17:00** Seinfeld **18:00** Vorba lu' Jim **19:00** Așii amanetului **20:00** În a cincea viteză **21:00** Urgențe **22:00** UEFA Europa League: (DIRECT) **00:00** Stiri **00:30** Urgențe **01:30** Așii amanetului **02:30** Stiri

ANTENA 1

06.00 Observator/Sport/ Meteo
08.00 'Neatza cu Razvan si Dani
12.00 Observator
14.00 Mireasa cu Simona Gherghe sezon nou
17.00 Observator
18.00 Esti mai destept decat un copil de clasa a V-a ?
19.00 Observator/Sport/ Meteo
20.30 Lia sotia sotului meu Sezon nou. drama Romania 2022 Cu: Ana Bodea, Stefan Floroaica, Ioana Blaj O poveste de iubire unică, dar încercată de trădări și minciuni. În încercarea de a triumfa, iubirea adevărată se va lovi si de această dată de o mulțime de obstacole și pericole.
23.00 Observator/Sport
23.30 Chefi la cutite. (r) Jurații Bontea, Scărlătescu și Dumitrescu revin în competiția culinară care pentru prima oară de când formează o echipă i-a provocat la o întrecere între ei. După ce primul sezon a fost câștigat de echipa Bontea, revenirea din această toamnă se anunță și mai picantă pentru că fiecare dintre cei trei este decis să câștige.
02.30 Lasă-mă, îmi place !
05.00 Esti mai destept decat un copil de clasa a V-a ?

ACASĂ

06:00 Inima nu minte (r) **08:00** Leylifer (r) **09:00** Scrisoarea de adio (r) **10:00** Nu i nimeni ca mine **11:00** Știrile Acasă Actualități **12:00** Esmeralda **13:00** Dragostea si banii **15:00** Știrile Acasă Magazin **16:00** Fata cu ochi de onix **17:00** Iubirea din mine **19:00** Inima nu minte **21:00** Leylifer **22:00** Scrisoarea de adio **23:00** Numele meu e Riza **00:00** Esmeralda (r) **01:00** Leylifer (r) **02:00** Trei surori **04:00** Gecenin Ucunda Sarutul otravit **05:00** Știrile Acasă Magazin (r)

DIVA

06:15 Magnum, detectiv particular **08:10** Pompierii din Chicago **10:00** Durere și vindecare **12:10** Memorie perfectă **14:00** Pompierii din Chicago **15:50** Durere și vindecare **16:55** Durere și vindecare **18:00** Memorie perfectă **19:00** Memorie perfectă **20:00** Detectiv cu bunătăți **21:55** Cere mă la Paris **23:50** Cabana nupțială 2023 **01:45** Pompierii din Chicago **02:40** Pompierii din Chicago **03:35** Magnum, detectiv particular **04:30** Magnum, detectiv particular

FILM NOW

06:40 Păzea la minge!. Comedie, 2004. Regia: Thurber Rawson Marshall.
08:10 Să nu mă părăsești. Romantic, 2010. Regia: Romanek Mark.
09:50 Boss Level. Capcana timpului. Acțiune, 2020. Regia: Joe Carnahan.
11:25 Jaf cu stil. Comedie, 2017. Regia: Zach Braff.
12:55 Speranța moare ultima. Biografic, 2007. Regia: Michael Winterbottom.
14:40 Misiune: Imposibilă 2. Acțiune, 2000. Regia: John Woo.
16:40 Cea de-a 9-a viață a lui Louis Drax. Thriller, 2016. Regia: Alexandre Aja.
18:25 Zi după zi. Romantic, 2018. Regia: Michael Sucsy.
20:00 Solistul. Biografic, 2008. Regia: Joe Wright.
21:50 Furtună infinită. Thriller, 2022. Regia: Malgorzata Szumowska.
23:25 Matrix Renașterea. SF, 2021. Regia: Lana Wachowski.
01:40 Profă rea, dar buuună. Comedie, 2011. Regia: Jake Kasdan.
03:15 Țintă eliminată. Thriller, 2014. Regia: Andrew Niccol.
04:55 Atac de Ziua Națională. Acțiune, 2016. Regia: James Watkins.

CINEMAX

07:00 Planul 75 Dramă, Japonia, 2022 **08:50** Povestea lui Iman Dramă, Franța, 2022 **10:30** Aventură în doi Thriller, SUA, 1999 **12:20** Ultimul dans **13:50** Marea timpului Dramă, Olanda, 2022 **15:45** Zero iunie Dramă, Israel, 2022 **17:30** Povestea lui Iman Dramă, Franța, 2022 **19:10** Elysium SF, SUA, 2013 **21:00** Marinette Biografic, Franța, 2023 **22:35** Huda și salonul ei Thriller, Egipt, 2021 **00:10** Elle **02:25** Yent! **04:35** Ultima șansă **05:05** Staring at Strangers

AXN

07:00 Recomandare seriale **07:20** Castle **08:15** Castle **09:15** Psihologia crimei **10:25** Psihologia crimei **11:40** Castle **12:40** Castle **13:30** MacGyver **14:25** MacGyver **15:20** Cititorii de oase **16:15** CSI **17:10** Castle **18:10** Castle **19:05** MacGyver **20:00** MacGyver **21:00** Recrutul **21:55** The Rookie: Feds **22:55** FBI Biroul Federal de Investigații **23:50** MacGyver **00:50** MacGyver **01:45** Recrutul **02:30** The Rookie: Feds **03:10** Cititorii de oase **04:00** Teleshop

HBO

06:00 Cowboy Bebop. Acțiune, Japonia, 2001. Regia: Shinichiro Watanabe.
07:55 Marele George Foreman: O poveste miraculoasă. Dramă, SUA, 2023.
10:05 Fierbe ceva. Romantic, SUA, 2023.
11:35 30 de nopți cu fostul partener. Comedie, Argentina, 2022.
13:15 Aquaman. Acțiune, SUA, 2018. Regia: James Wan.
15:35 Aquaman și Regatul Pierdut. Acțiune, SUA, 2023. Regia: James Wan.
17:40 Culoarea Purpurie. Dramă, SUA, 2023. Regia: Blitz Bazawule.
20:00 Era și timpul! Comedie, Marea Britanie, 2013. Regia: Richard Curtis.
22:00 Un atentat american: drumul spre 19 aprilie. Documentar, SUA, 2024. Regia: Marc Levin.
23:00 Secta Synanon. Documentar, SUA, 2024. Regia: Rory Kennedy.
00:00 Tipu' de la cablu. Dramă-Comedie, SUA, 1996. Regia: Ben Stiller.
01:35 Se întoarce soiul rău. Horror, SUA, 2022. Regia: Louise Archambault.
03:05 Prostuțul. Comedie, SUA, 2023. Regia: Charlie Day.
04:45 Daniel. Documentar, SUA, 2023. Regia: Daniel Northcott.

CINEMAX 2

07:00 Fiica mâniei **08:35** Salcie oarbă, femeie adormită **10:25** Căldură nimicitoare **11:40** Rose **13:25** Surori Dramă, Latvia, 2022 **15:10** Sub presiune Dramă, Franța, 2023 **16:45** Tripletele din Belleville Animație, Franța, 2003 **18:05** Salcie oarbă, femeie adormită Dramă, Franța, 2022 **19:50** Spiritul sfânt **21:30** Tați și mame Dramă Comedie, Danemarca, 2022 **23:10** Precum în Cer **00:40** Fata a zburat **02:20** Ashkal **03:55** Nu da înapoi **05:30** Acasă, la închisoare

AXN BLACK

07:00 Teleshop **10:00** Vânătorii de comori **11:00** Vânătorii de comori **12:00** Teleshop **14:00** Totalcar **14:35** Totalcar **15:10** Vânătorii de comori **16:10** Vânătorii de comori **17:10** Stargate: Atlantis **18:05** Stargate: Atlantis **19:05** O lume dispărută **20:05** O lume dispărută **21:00** Vânătorii de comori **22:00** Vânătorii de comori **23:00** Stargate: Atlantis **00:00** Stargate: Atlantis **00:55** O lume dispărută **01:55** O lume dispărută **02:55** Prezentați armele

HBO 2

07:00 Miracolul de la cofetărie. Romantic, SUA, 2021. Regia: Michael M. Scott. Cu: Merritt Patterson, Jon-Michael Ecker, Jorge Montesi, Elyse Maloway, Sunita Prasad **08:25** Boss Baby: Afaceri de familie. Animație, SUA, 2021. Regia: Tom McGrath. **10:10** Charlie și fabrica de ciocolată. Aventuri, SUA, 2005. **12:05** Familia Heck **12:25** Familia Heck **12:50** Migdala și căluțul de mare. Dramă, Marea Britanie, 2022. **14:25** Regele din Staten Island. Dramă-Comedie, SUA, 2020. **16:45** Știu ce este în sufletul tău **17:35** Știu ce este în sufletul tău **18:35** Nevastă de împrumut. Comedie, SUA, 2011. **20:30** Dulce răzbunare. Polițist, Marea Britanie, 2020. **22:25** I Wanna Dance with Somebody. Biografic, SUA, 2022. **00:50** Marile minciuni nevinovate **01:40** The Jinx: Viața și crimele lui Robert Durst **02:30** Zack Snyder – Liga dreptății. Acțiune, SUA, 2021. Cu: Ben Affleck **06:25** Pe platourile de filmare

HBO 3

06:00 Fondatorul **07:55** Argonauții: Povești șoricești **09:30** Teoria Big Bang **10:20** Ținutul sălbatic **11:50** Te mai măriți cu mine? **13:55** Prințul Egiptului **15:35** Bărbații în negru **17:15** Răni vechi, dureri noi **19:00** Cartelul crimelor **20:00** Cartelul crimelor **21:00** Știrile săptămânii cu John Oliver **21:40** Ecaterina **22:30** Barry **23:00** Simpatizantul **00:00** Dimineața morții **01:40** Știrile săptămânii cu John Oliver **02:20** Ecaterina **03:10** Barry **03:45** Pe platourile de filmare **04:15** Înspăimântător

PRO CINEMA

06:00 Divertisment: La bloc (reluare) **06:30** La Măruță (reluare) **08:30** Comedie romantică: Bone și Cupidoni (reluare) **10:15** Divertisment: La bloc (reluare) **12:30** Aventuri: Paulie (reluare) **14:15** Dramă: Cursa spațială (2001) **16:15** Dramă: Departe de lume (1998) **18:15** Divertisment: La bloc **20:30** Acțiune: Empire State: Lovitura secolului (2013) **22:30** Thriller: Operațiunea Goliat (2020) **01:00** Acțiune: Empire State (reluare) **03:00** La Măruță (r) **04:45** La bloc (reluare)

HAPPY

06.00 Betty cea urâtă (s) **07.00** Jurământul (r) **09.15** Capcana iubirii (r) **11.30** Dragostea plutește în aer (r) **12.30** 1001 nopți (r) **13.30** Nu mă părăsi! (r) **14.30** Dragoste și ură (r) **15.30** Jurământul (s) **17.30** Happy Cafe **18.00** 1001 nopți (s) **19.00** Nu mă părăsi! (s) **20.00** Capcana iubirii (s) **22.00** Dragoste și ură (s) **23.00** Dragostea plutește în aer (s) **00.00** 1001 nopți (r) **01.00** Nu mă părăsi! (r) **02.00** Happy Cafe (r) **02.30** Dragostea plutește în aer (r)

TVR 1

07.00 Telejurnal matinal
09.45 Teleshopping
10.00 AgroStrategia
11.00 Câștigă România! (R) Prezintă Virgil Ianțu
12.00 Teleshopping
12.30 Glob cooker. (Franța 2014)
12.45 Glob cooker
13.00 Oamenii și legea
13.55 Vorbește corect!
14.00 Telejurnal
14.55 Zi de zi
15.00 Convițuiri (I)
15.55 Convițuiri (II)
16.45 Floarea nopții. (Coreea de Sud, 2024)
18.00 Concert 3 Sud-Est - Simfonic
19.35 Jocurile Olimpice* Eroii. Episodul 9
19.45 Sport
20.00 Telejurnal
21.00 Câștigă România!
22.00 Afaceri necurate. (Hong Kong, SUA, 1998)
23.50 Jocurile Olimpice
01.35 Pâine, dragoste și fantezie

TVR 2

07.00 Generația Fit **07.25** România…în bucate (R) **07.50** Documentar 360°GEO Pădurile virgine, plămânii Europei **08.45** Teleshopping **09.00** Puternici, impreuna (R) **10.00** Teleshopping **10.30** Magazin Deutsche Welle Fii în formă ! **11.00** Serial (R) Comisarul Rex **12.00** Telejurnal Sport Meteo **12.40** Teleshopping **13.00** Cultura minorităților **13.30** Cap compas (R) **14.00** Azi pentru maine **15.00** Teleșcoala Clasa a VIII-a **15.30** Teleșcoala Limbi străine **16.00** Educatia la putere (R) **17.30** România…în bucate **18.00** Ora de știri **18.50** E vremea ta! **20.00** Puternici, impreuna Sezon Nou **21.00** Cursa prin istorie **22.00** Educatia la putere **23.30** Familia Borgia **00.30** Rețeaua de idoli **01.30** Universitaria **02.25** Ora de știri **03.10** E vremea ta!

TVR 3

7:00 Telematinal **7:55** Filler ABC-ul democratiei **8:00** Telematinal **8:55** Teleshopping **9:00** Ziua buna de la Iasi **9:55** Teleshopping **10:00** Telescoala in limba maghiara **10:55** Memoria tiparului **11:00** Toți împreună **12:50** Teleshopping **13:05** Educatie 9 **13:55** Teleshopping **14:00** Tableta de sănătate **14:55** Filler ABC-ul democratiei **15:00** Cântec și poveste **16:00** **16:55** Teleshopping **17:00** Telejurnal regional **17:30** Lumea de aproape **17:55** Teleshopping **18:00** Se întâmplă acum **19:55** Art pass Emisiune dedicată vieții culturale externe; **20:00** La sfatul popular **21:50** Memoria tiparului **22:00** Program preluat de la Televiziunea Publică din Ucraina destinat refugiaților **24:00** Se întâmplă acum (R) **1:50** Art pass Emisiune dedicată vieții culturale externe; **2:00** La sfatul popular (R)

PRO TV

06:00 Știrile PRO TV
10:30 Vorbește lumea
13:00 Știrile PRO TV
14:00 Lecții de viață
15:00 La Măruță
17:00 Știrile PRO TV
18:00 Batem palma?
19:00 Știrile PRO TV
20:30 Las Fierbinți
21:30 Survivor All Stars
00:15 Știrile PRO TV
00:45 Bangkok Dangerous. (reluare 6 mai) Viata asasinului anonim cunoaste o schimbare radicala atunci cand se duce în Thailanda pentru a comite o serie de crime platite. Joe (Nicolas Cage), un om neîndurator, se afla în Bangkok pentru a executa patru dusmani, la cererea unui mafiot pe nume Surat. El îl angajeaza pe Kong (Shahkrit Yamnarm), un pusti de pe strada si hot de buzunare, pentru a-i face comisioanele, cu intentia de a-si acoperi urmele, urmand sa-l ucida în finalul misiunii. În mod ciudat, Joe, cel mai mare lup singuratic, se trezeste dandu-i lectii tanarului, fiind în acelasi timp atras într-o aventura tentanta cu o vanzatoare localnica.
02:45 Doctor de bine. (reluare)
03:15 Vorbește lumea. (reluare)

PRIMA TV

07:00 Exclusiv VIP (r) **09:00** Iubiri secrete (r) **10:00** Emisiune: In bucatarie cu Horia Virlan (r) **11:03** Teleshopping live **13:10** SINU, RĂUL PASIUNILOR (Ep.57) **14:00** Focus **16:00** EXCLUSIV VIP cu Cristi Brancu Sezon Nou (S6) **18:00** Focus **19:30** Flash monden **20:00** Cronica carcotasilor SEZON NOU **22:00** FOCUS **23:30** Exclusiv VIP (r) **01:30** Cronica Carcotasilor (r) **03:30** Minte sanatoasa in corp sanatos (r) **04:00** Life and style (r) **04:30** Sinu, raul pasiunilor (r)

PRO ARENA

07:30 Așii amanetului **08:30** De râsul lumii **09:30** Walker, polițist texan **10:30** Seinfeld **11:30** Vorba lu' Jim **13:00** Ce spun românii **14:00** Așii amanetului **15:00** De râsul lumii **16:00** Walker, polițist texan **17:00** Seinfeld **17:30** Handbal masculin: Romania Cehia (DIRECT) **19:00** Stiri **19:45** UEFA Conference Europa League: Club Brugge Fiorentina (DIRECT) **22:00** NCIS: Los Angeles **23:00** Așii amanetului **00:00** Stiri **00:30** NCIS: Los Angeles **01:30** Așii amanetului

ANTENA 1

06.00 Observator/Sport/Meteo
08.00 'Neatza cu Razvan si Dani
12.00 Observator
14.00 Mireasa cu Simona Gherghe. Mireasa este un concurs reality-show matrimonial. Premiul cel mare poate fi câștigat doar de cuplul care se va căsători în cadrul emisiunii sau dacă nu există un cuplu care să se căsătorească, telespectatorii își votează fața și băiatul favorit, iar aceștia pot deveni câștigătorii Emisiunii. Pe parcursul sezonului pot apărea și alte premii importante pentru concurenți și/sau telespectatori. Telespectatorii își votează favoriții în fiecare săptămâna. Votul lor este important fiindcă pot salva concurentele sau concurenții de la eliminare sau pot decide câștigătorii emisiunii.
17.00 Observator
18.00 Esti mai destept decat un copil de clasa a V-a? – sezon nou
19.00 Observator/Sport/Meteo
20.30 Chefi la cutite
00.00 Observator/Sport
00.30 Bravo, tata! Astia suntem, atata putem! (r)
01.30 Revizie tehnica

ACASĂ

06:00 Inima nu minte (reluare) **08:00** Leylifer (reluare) **09:00** Îngeri tăcuți (reluare) **10:00** Nu i nimeni ca mine **11:00** Știrile Acasă Actualități **12:00** Esmeralda **13:00** Dragostea si banii **15:00** Știrile Acasă Magazin **16:00** Fata cu ochi de onix **17:00** Iubirea din mine **19:00** Inima nu minte **21:00** Leylifer **22:00** Scrisoarea de adio **23:00** Numele meu e Riza **00:00** Esmeralda (reluare) **01:00** Leylifer (reluare) **02:00** Trei surori **05:00** Numele meu e Riza (reluare)

DIVA

06:15 Până ce banii ne vor despărți **08:10** Pompierii din Chicago **10:00** Durere și vindecare **12:10** Memorie perfectă **14:00** Pompierii din Chicago **15:50** Durere și vindecare **16:55** Durere și vindecare **18:00** Memorie perfectă **19:00** Memorie perfectă **20:00** Crimă pe insulele Frioul Crime drama 2021 **22:00** Detectiv cu bunătăți **23:55** O nuntă perfectă Romance 2021 **01:50** Pompierii din Chicago **02:45** Pompierii din Chicago **03:40** Până ce banii ne vor despărți

FILM NOW

06:15 Vinovat și victimă. Thriller, 2009. Regia: Peter Hyams.
07:55 Pictorul. Comedie, 2023. Regia: Brit McAdams.
09:25 Vânătorii de fantome. Acțiune, 2016. Regia: Paul Feig.
11:15 Războiul mireselor. Comedie, 2009. Regia: Gary Winick.
12:40 Megan Leavey. Biografic, 2017. Regia: Gabriela Cowperthwalte.
14:30 Pâzea la minge!. Comedie, 2004. Regia: Thurber Rawson Marshall.
16:00 Jumanji: Nivelul următor. Aventuri, 2019. Regia: Jake Kasdan.
17:55 Omul bicentenar. SF, 1999. Regia: Chris Columbus.
20:00 The Gunman. Pe viață și pe moarte. Acțiune, 2015. Regia: Pierre Morel.
21:55 Insidious: Ultima cheie. Horror, 2018. Regia: Adam Robitel.
23:35 După ce ne-am certat. Romantic, 2020. Regia: Roger Kumble.
01:15 Boss Level. Capcana timpului. Acțiune, 2020. Regia: Joe Carnahan.
02:50 Moarte în Alcatraz. Thriller, 1995. Regia: Marc Rocco.
04:50 War Dogs: Tipii cu Arme. Comedie, 2016. Regia: Todd Phillips.

CINEMAX

07:00 Aleluia Dramă, Marea Britanie, 2022 **08:40** Paula Dramă, Argentina, 2022 **10:15** Fabrica de prăjituri **12:05** Al șaselea copil Dramă, Franța, 2022 **13:40** Polițistul meu Dramă, SUA, 2022 **15:35** Planul 75 Dramă, Japonia, 2022 **17:30** Paula Dramă, Argentina, 2022 **19:05** Aventură în doi Thriller, SUA, 1999 **21:00** Ultimul dans Dramă Comedie, Elveția, 2022 **22:25** Fragil Comedie, Franța, 2021 **00:10** Cartea morților **01:40** Tunet **03:15** Autentic **05:10** Un loc sigur

AXN

07:05 Recomandare seriale Sneak Peek RO 2024 , 2024 **07:25** Castle **08:25** Castle **09:20** Psihologia crimei **10:25** Psihologia crimei **11:45** Castle **12:40** Castle **13:35** MacGyver **14:30** MacGyver **15:25** Cititorii de oase **16:20** CSI **17:15** Castle **18:10** Castle **19:05** MacGyver **20:00** MacGyver **21:00** NCIS: Anchetă militară **21:55** Ncis: Hawai'i **22:55** Ncis: Hawai'i **23:50** MacGyver **00:45** MacGyver **01:45** NCIS: Anchetă militară **02:30** Ncis: Hawai'i

HBO

06:00 Este minunat! Dramă-Comedie, Franța, 2021. Regia: Clovis Comillac.
07:40 Prinț și cerșetor de Crăciun. Comedie, SUA, 2022. Regia: Peter Sullivan.
09:05 Oblivion. Planeta uitată. SF, SUA, 2013. Regia: Joseph Kosinski.
11:05 Omul Pasăre. Dramă-Comedie, SUA, 2014. Regia: Alejandro G. Iñárritu.
13:05 Hop-Țop. Comedie, SUA, 2011. Regia: Tim Hill.
14:40 Profă rea, poamă bună. Comedie, SUA, 2011. Regia: Jake Kasdan.
16:20 7500. Thriller, Austria, 2020. Regia: Patrick Vollrath.
17:50 Marele George Foreman: O poveste miraculoasă. Dramă, SUA, 2023. Regia: George Tillman Jr..
20:00 Dragoste și moarte
20:45 Dragoste și moarte
21:45 Simpatizantul
22:50 Taximetriști. Comedie, România, 2023. Regia: Bogdan Theodor Olteanu.
00:25 Minutele negre. Thriller, Mexic, 2021. Regia: Mario Muñoz.
02:00 Omul Pasăre. Dramă-Comedie, SUA, 2014. Regia: Alejandro G. Iñárritu.
04:00 Liga asasinilor. Acțiune, SUA, 2023. Regia: Camille Delamarre. Cu: Henry Golding, Daniela Melchior.

CINEMAX 2

07:00 Iarnă în plină vară Dramă, Franța, 2021 **08:55** Turnul Ep. 1 **09:40** Turnul Ep. 2 **10:25** Turnul Ep. 3 **11:20** Un bărbat **12:45** Vânătoarea Dramă, Italia, 2022 **14:30** Fargo Polițist, SUA, 1996 **16:10** Fiica mâniei Dramă, Nicaragua, 2022 **17:45** L am slujit pe regele Angliei **19:45** Electra **20:15** Căldură nimicitoare Dramă, Republica Cehă, 2023 **21:30** Sub presiune Dramă, Franța, 2023 **23:05** Războiul unicornilor **00:40** Ben Hur **02:45** X **04:30** Urmărirea **06:40** Amok

AXN BLACK

07:00 Teleshop **10:00** Vânătorii de comori **11:00** Vânătorii de comori **12:00** Teleshop **14:00** Totalcar **14:30** Totalcar **15:05** Vânătorii de comori **16:05** Vânătorii de comori **17:05** Stargate: Atlantis **18:05** Stargate: Atlantis **19:00** O lume dispărută **20:00** O lume dispărută **21:00** Vânătorii de comori **22:00** Vânătorii de comori **23:00** Stargate: Atlantis **23:55** Stargate: Atlantis **00:55** O lume dispărută **01:55** O lume dispărută **02:55** Prezentați armele

HBO 2

07:00 Mereu adolescent. Comedie, SUA, 2019. **08:30** Strigă-mă pe numele tău. Dramă, Italia, 2017. **10:40** Wonka. Aventuri, Marea Britanie, 2023. **12:35** Familia Heck **12:55** Familia Heck **13:15** Sparge gheața! Dramă, Austria, 2022. **14:55** Bonele. Comedie, Franța, 2022. **16:35** Boss Baby: Afaceri de familie. Animație, SUA, 2021. Regia: Tom McGrath. **18:20** Complotul împotriva Americii **19:20** Complotul împotriva Americii **20:30** Familia Hollar. Comedie, SUA, 2016. **22:00** Wanted. Acțiune, SUA, 2008. **23:55** Cercul complet: Ceva diferit **01:00** Omul nostru din Panama. Thriller, SUA, 2001. Regia: John Boorman. Cu: Pierce Brosnan, Geoffrey Rush, Jamie Lee Curtis, Leonor Varela, Brendan Gleeson **02:55** Raidul 2. Acțiune, Indonezia, 2014. Regia: Gareth Evans. Cu: Iko Uwais, Arifin Putra **05:25** Familia Hollar. Comedie, SUA, 2016. Regia: John Krasinski. Cu: John Krasinski, Anna Kendrick

HBO 3

06:00 EO **07:30** Batman: Sufletul dragonului **08:55** Teoria Big Bang **09:15** Teoria Big Bang **09:40** Daneza **11:40** Din nou tineri **13:15** Fondatorul **15:10** Criza **17:10** Știu ce este în sufletul tău **18:00** Știu ce este în sufletul tău **19:00** Cartelul crimelor **21:00** East New York **21:40** Steagul nostru înseamnă moarte **22:10** Daneza **00:05** Insidious: Capitolul 2 **01:50** East New York : Prăbușire dură **02:30** Steagul nostru înseamnă moarte **03:00** Ținutul sălbatic **04:30** Prețul adevărului.

PRO CINEMA

06:15 La Măruță (reluare) **08:15** Comedie: 3 Times a Charm (reluare) **10:00** Divertisment: La bloc (reluare) **12:15** Aventuri: Clifford the Big Red Dog (reluare) **14:15** Comedie: Clasa de tăntălăi (2006) **16:15** Comedie romantică: Logodnă de rezervă (2022) **18:15** Divertisment: La bloc **20:30** Acțiune: Visul împăratului (2005) **23:00** Acțiune: Polițist pe cont propriu (2012) **01:00** Acțiune: The Myth (reluare) **03:15** La Măruță (reluare) **05:00** Divertisment: La bloc (reluare)

TVR 1

07.00 Universul credinței
08.30 Bucuria credinței
09.00 Pro Patria
10.00 M. A.I. aproape de tine
10.30 Aventura prieteniei. (SUA, 1995) Regia Philip Borsos Cu: Jesse Bradford, Mimi Rogers, Bruce Davison
12.10 Tezaur folcloric
14.00 Telejurnal
14.30 Gala umorului
16.00 Lumină și fascinație – Riviera franceză. (Germania-Franța, 2021)
17.00 Exclusiv în România
17.55 Zi de zi cu părintele Constantin Necula.
18.00 Concert Paula Seling - Aniversar 25.
19.45 Sport
20.00 Telejurnal
20.55 Meteo
21.00 Petrecere...cu cântec!
23.00 Un motiv să mori, un motiv să trăiești
01.10 Maria din Nazaret
02.55 Sport. (Reluare)

TVR 2

07.00 Teleshopping **07.30** În Slujba binelui **08.00** Repere sacre **09.00** Ferma Anul 25 **10.00** Pescar hoinar **10.30** Natură și aventură **11.00** Festivalul Internațional de Circ de la Monte Carlo **12.00** Telejurnal Sport Meteo **12.30** Cap compas **13.00** Film Da sau nu ? **14.40** Concert Drag de România Noastra**18.00** Ora de știri Transmisiune directă **18.55** E vremea ta! Prezintă: Cristina Soare și Andrei Bărbulescu E vremea ta să primești date despre timpul probabil, climă, mediu și alte domenii conexe. **19.05** Comisarul Rex (REX – Italia, Austria, 2008-2014) **20.00** Film Întoarcerea lui Colț Alb (Il ritorno di zanna bianca – Italia, Franța, Germania, 1974) **22.00** Hollywood la Viena **23.55** Arthur 3: războiul celor două lumi **01.45** Ora de știri

TVR 3

7:00 Satul meu **7:55** Filler ABC-ul democratiei **8:00** Drumul lui Leșe (R) **8:50** Lumină din lumină **9:55** Memoria tiparului **10:00** Spirit si credinta **12:00** Documentar – Nestematele pamantului **13:00** Meseriasii Studioul teritorial Tg.Mures **13:30** Vine Cluju' pe la noi **14:55** Filler ABC-ul democratiei **15:00** Cantec si poveste **16:00** Cantecul de acasa **17:00** Regatul sălbatic **17:30** Caravana TVR3 **18:55** Rafinament plus **19:00** Televiziunea mea **19:55** Art pass Emisiune dedicată vieții culturale externe; **20:00** Din arhiva TVR Editie speciala Producator Irninis Miricioiu **21:50** Memoria tiparului **22:00** Concert Extraordinar „ORIGINI" (redifuzare) **24:00** Cantecul de acasa (R) **1:00** Meseriasii (R) Studioul teritorial Tg.Mureș **1:25** Memoria tiparului **1:30** Regatul sălbatic (R) **2:00** Vine Cluju' pe la noi (R) **3:30** Televiziunea mea

PRO TV

05:00 Instant Family. (reluare)
10:00 Peter Iepurașul. (2018)
11:45 Clifford: Marele câine roșu. (2021)
13:45 A doua șansă. (2018)
16:00 Percy Jackson și Olimpienii: Hoțul fulgerului. (2010) Percy (apelativ familiar de la Perseu!) Jackson este nimeni altul decât fiul celebrului Poseidon, zeul mărilor. Conceput cu o muritoare și prin urmare semi-zeu, timidul Percy va fi implicat fără să vrea într-o ciorovăială între zei și titani, pe care o va rezolva într-un mod foarte original. După ce descoperă că este fiul lui Poseidon, puștiul pornește într-o aventuroasă călătorie pentru a pune mâna pe fulgerele lui Zeus, de furtul cărora îi este acuzat tatăl. Percy Jackson & Oplimpienii: Hoțul Fulgerului este un film produs de Chris Columbus. Filmul este o adaptare a The Lightning Thief, primul roman din seria Percy Jackson & The Olympians de Rick Riordan.
18:00 România, te iubesc!
19:00 Știrile PRO TV
20:00 Top Gun: Maverick.
22:30 Gods And Kings – Exodus: Zei și regi. (2014)
01:30 Percy Jackson & The Olympians. (reluare)

PRIMA TV

07:00 Sanatate cu stil (r) **07:30** Connect (r) **08:00** Insider politic (r) **10:00** Cu mainile curate **12:00** Amintiri din copilarie **14:00** Poezie si delicateturi SEZON NOU **16:00** Cronica carcotasilor (r) **18:00** Focus 18 cele mai importante știri ale zilei **19:00** Locul cel bun **20:00** Schimb de mame SEZON NOU **22:00** Motelul iubirii, comedie, romantic, SUA, 2010 **00:00** Jandarmul de la Saint Tropez (r) **02:00** Apostolul Petru Mantuirea (r) **04:00** Flash monden

PRO ARENA

06:00 Cursă în jurul lumii **07:00** Stiri Sport.ro **07:30** De râsul lumii **08:30** De râsul lumii **09:30** În a cincea viteză **11:30** Anii de aur **12:30** Stiri Sport.ro **13:00** Superspeed **13:30** I likeIT **14:00** Așii amanetului **15:00** Stiri Sport.ro **15:30** FA CUP Rezumate **16:00** UEFA Rezumate **17:00** Pe urmele antichităților **19:00** Anii de aur **20:00** Clanul Cu Denis Hanganu, Marian Olteanu **22:30** Kickboxing: ONE Friday Fights **02:30** Stiri Sport.ro **03:00** Superspeed **03:30** I likeIT

ANTENA 1

06.00 Observator/Sport/Meteo
09.00 Neatza de weekend
13.00 Observator
14.00 Nea Marin Miliardar. comedie Romania 1979 Regia: Sergiu Nicolaescu Cu: Amza Pellea, Draga Olteanu Matei, Sebastian Papaiani, Jean Constantin Nea Marin, ajuns la mare, se trezește peste noapte în rolul unui miliardar american care trebuie sa aibă de-a face cu mafioti, presa, viata de lux si cate si mai câte. Acest lucru insa nu-l sperie. El rezolva lucrurile cu calm, la fel ca la el in sat, unde Veta era consilierul Jui de baza si - nu in ultimul rand - sotia lui. Faimosul Nea Marin, cel mai tipicar si hazliu oltean din toate timpurile, ajunge, datorita asemanarii sale izbitoare cu un miliardar sa fie luat drept acesta. Din acest moment se declanseaza nebunia, bascaliosul nea Marin, cu prazul la diplomat, intrand in tot felul de situatii hilare ca urmare a acestei confuzii de identitate. .
16.00 'Neatza cu Razvan si Dani – editie speciala
19.00 Observator/Sport/
20.00 iUmor - sezon nou
23.15 Bravo, tata !
00.15 Te cunosc de undeva

ACASĂ

06:00 Pe firul iubirii (reluare) **08:00** Știi de Acasă - Doctor de bine - iBani **09:00** Lectii de viata (reluare) **10:00** Spre Anglia, cu dragoste (reluare) **12:00** Aproape de iubire **15:00** Pe firul iubirii **17:00** Lectii de viata **18:00** Povestea de pe insulă **20:00** Regina (2008) **21:30** Montecristo **22:30** Brutăria casei regale **24:30 01:30** Regina (reluare) **02:00** Știi de Acasă - Doctor de bine - iBani (reluare) **03:00** Lectii de viata (reluare) **04:00** Brutăria casei regale (reluare)

DIVA

06:30 În prezența dragostei Romance 2022 **08:25** Dragoste peste timp Romance 2022 **10:20** Mai dulce ca ciocolata Romance 2023 **12:10** Brățara binecuvântărilor Drama 2023 **14:05** Cere mă la Paris COM 2023 **16:00** Concurs pentru nuntă Romantic comedy 2023 **18:00** O nuntă perfectă Romance 2021 **20:00** Dragoste la promoție Romantic comedy 2019 **21:50** Făcut pentru tine Fantasy Comedy 2023 **23:45** Detectiv cu bunătăți **01:40** Cabana nupțială

FILM NOW

07:15 Alpha. Aventuri, 2018. Regia: Albert Hughes.
08:55 Nanny McPhee: Marea înfruntare. Comedie, 2010. Regia: Susanna White.
10:35 Cercul literar Jane Austen. Romantic, 2007. Regia: Robin Swicord.
12:20 Respect. Musical, 2021. Regia: Liesl Tommy.
14:40 Omul-Păianjen: Întoarcerea acasă. Aventuri, 2017. Regia: Jon Watts.
16:45 Viața electrizantă a lui Louis Wain. Biografic, 2020. Regia: Will Sharpe.
18:30 Blonda de la drept. Comedie, 2001. Regia: Robert Luketic.
20:00 G.I. Joe: Snake Eyes. Acțiune, 2021. Regia: Robert Schwentke.
22:00 Total Recall. Memorie programată. Acțiune, 2012. Regia: Len Wiseman.
24:00 Pizza cu lemn dulce. Romantic, 2021. Regia: Paul Thomas Anderson.
02:10 Baywatch. Acțiune, 2017. Regia: Seth Gordon.
04:05 Fericirea începe azi. Romantic, 2023. Regia: Roger Kumble.
05:40 Viața electrizantă a lui Louis Wain. Biografic, 2020. Regia: Will Sharpe. Cu: Andrea Riseborough, Benedict Cumberbatch, Claire Foy, Toby Jones.

CINEMAX

07:00 Rabiye Kurnaz v. George W. Bush **08:55** Catedrala **10:25** Fără păcate Ep. 1 **11:10** Fără păcate Ep. 2 **12:00** Fără păcate Ep. 3 **12:45** Fără păcate Ep. 4 **13:35** Sommersby **15:30** Play Dramă, Suedia, 2011 **17:30** Catedrala Dramă, SUA, 2021 **19:00** Rabiye Kurnaz v. George W. Bush Dramă, Germania, 2022 **21:00** Polițistul meu Dramă, SUA, 2022 **22:55** Creaturile lui Dumnezeu Dramă, Irlanda, 2022 **00:35** Lupul **02:45** Strălucirea **05:05** Așa cum a fost **05:25** Vasil

AXN

07:05 Mia și leul alb Aventura, SUA, 2018 **09:15** Psihologia crimei **10:20** Psihologia crimei **11:30** Cititorii de oase **12:25** Cititorii de oase **13:20** Cititorii de oase **14:20** Cititorii de oase **15:15** Cititorii de oase **16:05** CSI **17:05** CSI **18:05** CSI **19:00** CSI **20:00** CSI **21:00** Alibi.com Comedie, Franta, 2016 **22:55** Un detectiv afemeiat Actiune, Franta **00:55** Saga Amurg: Zori de Zi Partea a II a Aventura, SUA, 2012 **02:55** Ncis: Hawai'i **03:40** Recomandare seriale

HBO

06:00 Hop-Țop. Comedie, SUA, 2011. Regia: Tim Hill.
07:35 Lorax, protectorul pădurii. Animație, SUA, 2012. Regia: Chris Renaud, Kyle Balda.
09:05 Batman: Haosul din Gotham. Animație, SUA, 2023. Regia: Christopher Berkeley, Sam Liu.
10:40 Argonauții: Povești șoricești. Animație, Franța, 2022.
12:15 Angry Birds - Filmul. Animație, SUA, 2016. Regia: Fergal Reilly, Clay Kaytis.
13:55 Boss Baby: Afaceri de familie. Animație, SUA, 2021. Regia: Tom McGrath.
15:45 Omul-Păianjen: În lumea păianjenului. Animație, SUA, 2018.
17:40 Omul-Păianjen: Prin lumea păianjenului. Acțiune, SUA, 2023.
20:00 Dragoste și moarte
20:45 Dragoste și moarte
21:45 Taximetriști. Comedie, România, 2023. Regia: Bogdan Theodor Olteanu.
23:20 Terminator - Salvarea. Acțiune, SUA, 2009. Regia: Joseph McG Nichol.
01:15 Patriotul. Acțiune, SUA, 2000. Regia: Roland Emmerich.
04:00 Simpatizantul
05:00 Cineva, undeva
05:25 Cineva, undeva

CINEMAX 2

07:00 Joyland Dramă, Pakistan, 2022 **09:10** Aventura Dramă, Italia, 1960 **11:30** Sub presiune Dramă, Franța, 2023 **13:05** Întoarcerea la țărână Dramă, China, 2022 **15:20** Mama Roma Dramă, Italia, 1962 **17:05** Aventura Dramă, Italia, 1960 **19:25** Joyland Dramă, Pakistan, 2022 **21:30** Totem Dramă, Mexic, 2023 **23:05** Ceața argintie **00:50** Spre nord Thriller, România, 2022 **02:50** Pe chei Dramă, SUA, 1954 **04:40** Întoarcerea la țărână Dramă, China, 2022

AXN BLACK

07:00 Teleshop **10:00** Lumea dispărută **11:00** Lumea dispărută **12:00** Teleshop **14:00** Vânătorii de comori **14:55** Vânătorii de comori **15:55** Vânătorii de comori **16:55** Vânătorii de comori **17:55** Vânătorii de comori **18:55** Stargate: Atlantis **20:50** Stargate: Atlantis **21:45** Stargate: Atlantis **23:40** Lumea dispărută **00:40** Lumea dispărută **01:40** Lumea dispărută **02:40** Lumea dispărută **03:25** Lumea dispărută

HBO 2

07:00 Viață dată peste cap. Dramă-Comedie, SUA, 2023. **08:35** Loialitate. Dramă, Franța, 2020. **10:15** Dl. Peabody și Sherman. Animație, SUA, 2014. **11:50** Ne trebuie un pic din magia Crăciunului. Dramă-Comedie, Canada, 2022. **13:15** Pe platourile de filmare **13:45** Pasionați de mâncare. Romantic, Olanda, 2022. **15:20** Știrile săptămânii cu John Oliver **16:05** Animale fantastice și unde le poți găsi. Aventuri, Marea Britanie, 2016. **18:15** Animale fantastice: Crimele lui Grindelwald. Aventuri, Marea Britanie, 2018. **20:30** Animale Fantastice: Secretele lui Dumbledore. Aventuri, Marea Britanie, 2022. **22:50** Oblivion. Planeta uitată. SF, SUA, 2013. **00:50** Ecaterina **01:40** Amețit de dragoste. Dramă-Comedie, SUA, 2002. **03:15** Venus. Horror, Spania, 2023. **04:55** Oblivion. Planeta uitată. SF, SUA, 2013. Regia: Joseph Kosinski. Cu: Tom Cruise, Morgan Freeman, Olga Kurylenko, Andrea Riseborough.

HBO 3

06:00 Roboții **07:30** Astronautul **09:20** Dispariția **11:10** Hacks **11:45** Hacks **12:20** East New York **13:05** Aventuri în Italia **14:45** Fondatorul **16:40** Flash **19:05** Marile minciuni nevinovate **19:55** Simpatizantul **21:00** Știu ce este în sufletul tău **22:50** Maestrul grădinar. Thriller, SUA, 2022. Cu: Joel Edgerton, Sigourney Weaver **00:40** Bărbați. Horror, Marea Britanie, 2022. **02:20** Știu ce este în sufletul tău **03:10** Știu ce este în sufletul tău **04:10** Dispariția. Thriller, SUA, 2023. Cu: Storm Reid.

PRO CINEMA

06:00 Divertisment: La bloc (r) **06:30** Batem palma? (r) **08:30** Comedie: The Bait Shop (r) **10:15** Divertisment: La bloc (reluare) **12:30** Dramă: Letters From Mother Teresa (reluare) **14:45** Comedie: Cățelul care a salvat Paștele (2014) **16:30** Aventuri: Paulie (1998) **18:15** Divertisment: La bloc **20:30** Maria Magdalena (2018) **22:45** Dramă: 90 de minute în Rai (2015) **01:15** Aventuri: Mary Magdalene (r) **03:30** Apropo Tv (r) **04:30** La bloc (reluare)

HAPPY

06.00 Magazin informativ: Happy Cafe (r) **06.30** Cuplul perfect (r) **08.15** Dragoste și ură (r) **10.15** Teleshopping **10.30** Doamnele de la malul mării (r) **12.45** Suleyman Magnificul (r) **15.00** Capcana iubirii (r) **18.00** Golden Boy - Dragoste rebelă (r) **20.00** Suleyman Magnificul (s) **22.30** Pasiune. Marea Britanie, Germania, 2002. **00.30** Suleyman Magnificul (r) **02.45** Pasiune (r) **04.30** O grămadă de caramele: Blestemul (s) Cu: Carmen Tanase, Marian Ralea

HAPPY

06.00 Betty cea urâtă (s) **07.00** Jurământul (r) **09.15** Golden Boy - Dragoste rebelă (r) **11.30** Dragostea plutește în aer (r) **12.30** 1001 nopți (r) **13.30** Nu mă părăsi! (r) **14.30** Dragoste și ură (r) **15.30** Jurământul (s) **17.30** Happy Cafe **18.00** 1001 nopți (s) **19.00** Nu mă părăsi! (s) **20.00** Capcana iubirii (s) **22.00** Dragoste și ură (s) **23.00** Dragostea plutește în aer (s) **00.00** 1001 nopți (r) **01.00** Nu mă părăsi! (r) **02.00** Happy Cafe (r) **02.30** Dragostea plutește în aer (r)

TVR 1

07.00 Lumină și fascinație
08.00 Asterix: domeniul zeilor
09.30 Copiii spun cu Virgil Ianțu **(R)**
10.00 Ferma lui Jimmy. (Regatul Unit, 2020)
11.00 Un motiv să mori, un motiv să trăiești. (Spania, Italia, Franța, 1972)
13.00 La masa de Paște. (I) (redifuzare)
14.00 Telejurnal
14.40 Zi de zi cu părintele Constantin Necula.
14.45 La masa de Paște
16.45 Floarea nopții. (Coreea de Sud, 2024)
18.00 Concert Paula Seling - Aniversar 25
19.35 Jocurile Olimpice
19.45 Sport
20.00 Telejurnal
21.00 Câștigă România!
22.00 Călărețul singuratic
23.40 Jocurile Olimpice
00.45 La masa de Paște (II)
02.30 Asterix: domeniul zeilor

TVR 2

07.00 Adevar si curaj **07.45** România…în bucate (R) **08.10** Primavara amintirilor **08.45** Teleshopping **09.00** Hollywood la Viena **11.00** Serial (R) Comisarul Rex (REX – Italia, Austria, 2008-2014) **12.00** Telejurnal Sport Meteo **12.40** Teleshopping **13.00** Cultura minorităților **13.30** Întoarcerea lui Colț Alb (Il ritorno di zanna bianca – Italia, Franța, Germania, 1974) **15.30** Film Cei cinci faimoși 4 (Fünf freunde 4 – Germania, 2015) **17.30** România…în bucate **18.00** Ora de stiri **18.50** E vremea ta! **19.05** Comisarul Rex (Italia, Austria, 2008-2014) **20.00** Drag de România mea! (R) **00.00** Film (R) Da sau nu ? (SUA, 2017) **01.40** Primavara amintirilor **02.45** Ora de știri(R) **03.30** E vremea ta! (R) **03.45** Puternici, impreuna

TVR 3

7:00 Spirit si credinta **7:55** Filler ABC-ul democratiei **8:00** Locuri, oameni si comori **8:30** Art pass Emisiune dedicată vieții culturale externe; **8:40** Teleshopping **8:45** Lumină din lumină **9:55** Teleshopping **10:00** Din arhiva TVR **10:55** Memoria tiparului **11:00** Toți împreună **12:50** Teleshopping **13:05** Locuri, oameni si comori **13:30** Vine Cluju' pe la noi **15:00** Cantec si poveste **16:55** Teleshopping **17:00** Documentar – „Amintiri de azi, amintiri de maine" **17:30** Lumea de aproape **17:55** Teleshopping **18:00** „De la Maru-n Timisoara! " **19:55** Art pass Emisiune dedicată vieții culturale externe; **20:00** Concert „Acelasi drum" **21:50** Memoria tiparului **22:00** Spectacol „De la Iasi la Chisinau" **23:30** Descriptio Moldaviae (R) **24:00** Vine Cluju' pe la noi (R) **1:30** Documentar (R) Studioul teritorial Cluj

PRO TV

05:30 Clifford the Big Red Dog. (reluare 5 mai)
07:00 Știrile PRO TV
10:00 Peter Iepurașul 2
11:45 Dolittle Dolittle. (2020)
13:45 Monștri pe roți. (2016) Căutând să scape cu orice preț de orașul în care s-a născut și de viața pe care o are, Tripp își construiește un monster-truck din piese abandonate ale altor mașini. În urma unui incident la o stație de extracție a țițeiului, Tripp eliberează din subteran o creatură care, în mod bizar, pare pasionată de viteză. Tripp realizează că a găsit nu doar biletul de ieșire din orașul natal, dar și un foarte bun prieten.
16:00 Aurul nebunilor. (2008)
18:00 Batem palma?
19:00 Știrile PRO TV
20:30 Clanul
22:45 Asasinul din Bangkok. (2008) Viata asasinului anonim cunoaste o schimbare radicala atunci cand se duce în Thailanda pentru a comite o serie de crime platite. Joe, un om neînduratator, se afla în Bangkok pentru a executa patru dusmani, la cererea unui mafiot pe nume Surat.
00:45 Kingdom Of Heaven. (reluare 4 mai)
03:15 Fool's Gold. (reluare)

PRIMA TV

07:00 Exclusiv VIP (r) **09:00** Amintiri din copilarie, aventuri, Romania, 1964 **11:03** Motelul iubirii, comedie, romantic, SUA, 2010 **13:10** SINU, RĂUL PASIUNILOR (Ep.55) **14:00** Cucoana Chirita, comedie, Romania, 1986 **16:00** EXCLUSIV VIP cu Cristi Brancu Sezon Nou (S6) **18:00** Focus **19:00** Flash monden **20:00** CREED I, drama, sport, SUA, 2015 Cu: Tessa Thompson, Sylvester Stallone, Michael B. Jordan Regia: Ryan Coogler **23:00** Exclusiv VIP (r)

PRO ARENA

07:30 Așii amanetului **08:30** De râsul lumii **09:30** Walker, polițist texan **10:30** Seinfeld **11:30** Vorba lu' Jim **12:30** Stiri **13:00** Ce spun românii **14:00** Așii amanetului **15:00** De râsul lumii **16:00** Walker, polițist texan **17:00** Seinfeld **17:30** Handbal feminin: HC Dunărea Brăila SCM Râmnicu Vâlcea (DIRECT) **19:00** Așii amanetului **20:00** În a cincea viteză **21:00** Urgențe **22:00** NCIS: Los Angeles **23:00** Așii amanetului **00:00** Stiri **00:30** Urgențe **01:30** NCIS: Los Angeles

ANTENA 1

06.00 Observator/Sport/Meteo
08.00 'Neatza cu Razvan si Dani
12.00 Observator
14.00 Mireasa cu Simona Gherghe - sezon nou
17.00 Observator
18.00 Esti mai destept decat un copil de clasa a V-a? – sezon nou (editie speciala cu Jean de la Craiova si Oana Radu)
19.00 Observator/Sport
20.30 Chefi la cutite. Jurații Bontea, Scărlătescu și Dumitrescu revin în competiția culinară care pentru prima oară de când formează o echipă i-a provocat la o întrecere între ei. După ce primul sezon a fost câștigat de echipa Bontea, revenirea din această toamnă se anunță și mai picantă pentru că fiecare dintre cei trei este decis să câștige. Noi concurenți, noi talente descoperite în bucătărie, competiție condimentată cu multe ironii și momente memorabile, toate îi vor face pe chefi să dea și mai multă culoare competiției.
00.00 Observator/Sport
00.30 Lasă-mă, îmi place!
03.00 Observator
04.00 MediCool. (r)
05.00 Esti mai destept decat un copil de clasa a V-a ?

ACASĂ

06:00 Inima nu minte (r) **08:00** Leylifer (r) **09:00** Îngeri tăcuți (r) **10:00** Nu i nimeni ca mine **11:00** Vedetele anului 2023: revelatii si absente **12:00** Esmeralda **13:00** Dragostea si banii **15:00** Vedetele anului 2023: revelatii si absente **16:00** Fata cu ochi de onix **17:00** Iubirea din mine **19:00** Inima nu minte **21:00** Leylifer **22:00** Îngeri tăcuți **23:00** Numele meu e Riza **00:00** Esmeralda (r) **01:00** Leylifer (r) **02:00** Trei surori **05:00** Știrile Acasă Magazin (r)

DIVA

06:10 Până ce banii ne vor despărți **08:10** Pompierii din Chicago **10:00** Durere și vindecare **12:10** Memorie perfectă **14:00** Pompierii din Chicago **15:50** Durere și vindecare **16:55** Durere și vindecare **18:00** Memorie perfectă **19:00** Memorie perfectă **20:00** Blanca **21:15** Crimă la Mont Saint Michel Crime drama 2021 **23:15** Concurs pentru nuntă Romantic comedy 2023 **01:15** Dragoste peste timp Romance 2022 **03:05** Pompierii din Chicago **04:00** Pompierii din Chicago

FILM NOW

07:25 G.I. Joe: Snake Eyes. Acțiune, 2021. Regia: Robert Schwentke.
09:25 Lemony Snicket - O serie de evenimente nefericite. Aventuri, 2004. Regia: Brad Silberling.
11:05 Peștioarea Regală. Romantic, 2018. Regia: Mike Rohl.
12:30 Miss Bala. Acțiune, 2019. Regia: Catherine Hardwicke.
14:10 Exodus: Zei și regi. Aventuri, 2014. Regia: Scott Ridley.
16:35 Omul spectacol. Biografic, 2017. Regia: Gracey Michael.
18:15 Max. Aventuri, 2015. Regia: Boaz Yakin.
20:00 Pan: Aventuri în Țara de Nicăieri. Aventuri, 2015. Regia: JOE WRIGHT.
21:45 Man of Steel: Eroul. Acțiune, 2013. Regia: Zack Snyder.
24:00 Equalizer. Acțiune, 2014. Regia: Antoine Fuqua.
02:10 Gothika. Horror, 2003. Regia: Mathieu Kassovitz.
03:45 Cei mai frumoși ani. Comedie, 2019. Regia: Nicolas Bedos.
05:35 Syriana. Thriller, 2005. Regia: Stephen Gaghan. Cu: Alexander Siddig, Amanda Peet, Chris Cooper, Christopher Plummer, George Clooney.

CINEMAX

07:00 Play Dramă, Suedia, 2011 **08:55** Jane **10:20** Nimic nou **10:40** Pământul interior **12:40** Polițistul meu **14:35** Toți vorbesc despre vreme **16:05** A, e, i, o, u un mic alfabet al iubirii Dramă, Germania, 2022 **17:45** Jane Thriller, SUA, 2022 **19:10** Gusturile nu se discută Comedie, Franța, 2022 **21:00** O cameră doar a mea Dramă, Georgia, 2022 **22:45** Jezabel **00:30** Paradis: Dragoste **02:30** Legătură de sânge **04:00** Neon Spring **05:40** În stup Dramă, Belgia, 2021

AXN

07:05 Recomandare seriale **07:25** Castle **08:25** Castle **09:20** Psihologia crimei **10:25** Psihologia crimei **11:40** Castle **12:40** Castle **13:30** MacGyver **14:25** MacGyver **15:25** Cititorii de oase **16:25** CSI **17:20** Castle **18:15** Castle **19:05** MacGyver **20:00** MacGyver **21:00** FBI Biroul Federal de Investigații **21:55** CSI: Vegas **22:50** CSI **23:45** MacGyver **00:40** MacGyver **01:40** FBI Biroul Federal de Investigații **02:20** CSI: Vegas **03:05** CSI **04:00** Teleshop

HBO

06:00 Angry Birds - Filmul. Animație, SUA, 2016. Regia: Fergal Reilly, Clay Kaytis.
07:40 O scânteie de Crăciun. Dramă-Comedie, SUA, 2022.
09:05 Cavalerii zodiacului. Acțiune, SUA, 2023. Regia: Tomasz Baginski.
10:55 Din greșeală, președinte. Dramă-Comedie, SUA, 2006. Regia: Barry Levinson.
12:50 42 de secunde. Dramă, Spania, 2022. Regia: Alex Murrull, Dani De La Orden.
14:40 Patrula junglei: Turul lumii. Animație, Franța, 2023.
16:10 Taximetriștii. Comedie, România, 2023. Regia: Bogdan Theodor Olteanu.
17:45 Gran Turismo. Acțiune, SUA, 2023. Regia: Neill Blomkamp.
20:00 Simpatizantul
21:00 Cercul complet
22:00 Regele din Staten Island. Dramă-Comedie, SUA, 2020.
00:15 Morții nu mor. Comedie, SUA, 2019. Regia: Jim Jarmusch.
02:00 Ritual. Thriller, Belgia, 2022. Regia: Hans Herbots.
04:00 Omul invizibil. Acțiune, SUA, 2000. Regia: Paul Verhoeven.

CINEMAX 2

07:00 Mama Roma Dramă, Italia, 1962 **08:45** Umberto D. **10:15** Lămâiul **10:35** Am vrut să mă ascund Dramă, Italia, 2020 **12:35** Drumul ei Dramă, Franța, 2021 **14:15** Totem Dramă, Mexic, 2023 **15:50** Turnul fără umbră Dramă, China, 2023 **18:15** Umberto D. Dramă, Italia, 1952 **19:45** We Have a Pope Dramă Comedie, Italia, 2011 **21:30** Lore Dramă, Marea Britanie, 2012 **23:20** Utama **00:50** Pătrunjel **02:15** O pedeapsă **04:00** Felie **05:20** Dos Estaciones

AXN BLACK

07:00 Teleshop **10:00** Vânătorii de comori **11:00** Vânătorii de comori **12:00** Teleshop **14:00** Totalcar **14:35** Totalcar **15:10** Vânătorii de comori **16:10** Vânătorii de comori **17:10** Stargate: Atlantis **18:05** Stargate: Atlantis **19:05** O lume dispărută **20:05** O lume dispărută **21:00** Vânătorii de comori **22:00** Vânătorii de comori **23:00** Stargate: Atlantis **00:00** Stargate: Atlantis **00:55** O lume dispărută **01:55** O lume dispărută **02:55** Prezentați armele

HBO 2

07:00 Cazul diamantului de Crăciun. Dramă-Comedie, SUA, 2022. Regia: Peter Sullivan. Cu: William Baldwin, Kelly Daly, Dey Young, Tryphena Wade, Margie Mays Rating: 12 **08:25** Moonage Daydream Documentar, SUA, 2022. Regia: Brett Morgen. Cu: David Bowie Rating: 12 **10:35** Prestigiul. Thriller, SUA, 2006. Regia: Christopher Nolan. Cu: Hugh Jackman, Christian Bale, Michael Caine, Piper Perabo, Scarlett Johansson **12:45** Familia Heck **13:05** Familia Heck **13:30** Aquaman și Regatul Pierdut. Acțiune, SUA, 2023. **15:35** Mașinile de vis ale lui Downey **16:20** East New York **17:05** Dragoste și moarte **17:50** Dragoste și moarte **18:50** 1.000 post Terra. SF, SUA, 2013. Cu: Jaden Smith, Will Smith **20:30** Capote. Dramă, SUA, 2005. **22:25** Venom. Acțiune, SUA, 2018. **00:15** The Machine. Comedie, SUA, 2023. **02:05** Indignare. **03:30** Cazul grupului Bling Ring **05:05** Capote.

HBO 3

06:00 Senna **07:45** Șofer pentru Madeleine **09:15** Teoria Big Bang **10:00** Familia Addams **11:30** Jos cu dragostea! **13:10** Cowboy Bebop **15:05** Steagul nostru înseamnă moarte **15:40** Confort nordic **17:15** Petrecere acasă **19:00** Cartelul crimelor **21:00** Simpatizantul: Dă-ne niște replici bune **22:00** Cercul complet: Ceva diferit **23:00** Equalizer 3: Capitolul final. Ac **00:50** Se întoarce soiul rău. **02:20** Simpatizantul: Dă-ne niște replici bune **03:20** Cercul complet: Ceva diferit.

PRO CINEMA

05:45 Dramă: Phoebe in Wonderland (r) **07:45** Comedie: The Dog Who Saved Easter (r) **09:30** La bloc (r) **11:45** Dramă: 90 Minutes in Heaven (reluare) **14:15** Dramă: Letters From Mother Teresa (r) **16:30** Comedie romantică: Bone și Cupidoni (2015) **18:15** Divertisment: La bloc **20:30** Acțiune: Lupul singuratic (1983) **22:45** Acțiune: Greu de convins (2020) **00:45** Acțiune: Lone Wolf McQuade (r) **03:00** Acțiune: Hard Kill (r) **04:30** Divertisment: La bloc (reluare)

HAPPY

06.00 Betty cea urâtă (s) **07.00** Jurământul (r) **09.15** Capcana iubirii (r) **11.15** Happy Cafe (r) **11.30** Dragostea plutește în aer (r) **12.30** 1001 nopți (r) **13.30** Nu mă părăsi! (r) **14.30** Dragoste și ură (r) **15.30** Jurământul (s) **17.30** Happy Cafe **18.00** 1001 nopți (s) **19.00** Nu mă părăsi! (s) **20.00** Golden Boy - Dragoste rebelă (s) **22.00** Dragoste și ură **23.00** Dragostea plutește în aer **00.00** 1001 nopți (r) **01.00** Nu mă părăsi! **02.00** Happy Cafe (r) **02.30** Dragostea plutește în aer

TVR 1

07.00 Telejurnal matinal
09.45 Teleshopping
10.00 Ferma lui Jimmy. (Regatul Unit, 2020)
11.00 Câștigă România! (R)
12.00 Teleshopping
12.30 Gala umorului. (R)
13.55 Vorbește corect!
14.00 Telejurnal
14.55 Zi de zi cu părintele Constantin Necula
15.00 Maghiara de pe unu
15.55 Maghiara de pe unu
16.45 Floarea nopții. (Coreea de Sud, 2024)
18.00 John Williams – Concertul de la Berlin. (Germania, 2021)
19.35 Jocurile Olimpice
19.45 Sport
20.00 Telejurnal
20.55 Meteo
21.00 Câștigă România!
22.00 Pâine, dragoste și fantezie
23.55 Jocurile Olimpice
24.00 John Williams – Concertul de la Berlin
01.35 Vis sau realitate? (R)

TVR 2

07.00 Generația Fit **07.25** România…în bucate (R) **07.50** Documentar 360°GEO Castorul – un constructor redutabil (La revanche du castor, 2020) **08.45** Teleshopping **09.00** Puternici, impreuna (R) **10.00** Teleshopping **10.30** Magazin Deutsche Welle Euromaxx **11.00** Serial (R) Comisarul Rex (REX – Italia, Austria, 2008-2014) **12.00** Telejurnal Sport Meteo **12.40** Teleshopping **13.00** Cultura minorităților Germani **13.30** Cum vă merge ? (R) **14.00** D'ale lu' Mitică **15.00** Grădini de vis: geometrie, artă, viață **15.30** Film Cei cinci faimoși și valea dinozaurilor **17.30** România…în bucate **18.50** E vremea ta! **20.00** Puternici, impreuna **21.00** Destine ca-n filme **22.00** Educatia la putere **23.25** Serial Familia Borgia

TVR 3

07:00 Documentar – Nestematele Pamantului (R) **07:55** Filler ABC-ul democratiei **08:00** Locuri, oameni si comori **08:30** Art pass Emisiune dedicată vieții culturale externe; **08:40** Teleshopping-Publicitate **08:45** Lumină din lumină **09:55** Teleshopping **10:00** Din arhiva TVR **10:55** Memoria tiparului **11:00** Toți împreună **12:50** Teleshopping **13:05** Din zestrea Ardealului **13:55** Teleshopping-Publicitate **14:00** Cântec și poveste **16:30** Locuri, oameni si comori **16:55** Teleshopping **17:00** Telejurnal regional **17:30** Lumea de aproape **17:55** Teleshopping **18:00** Azi la noi canta tot natul **19:55** Art pass Emisiune dedicată vieții culturale externe; **20:00** Concert „Acelasi drum" **21:50** Memoria tiparului **22:00** Spectacol „De la Iasi la Chisinau" **23:30** Meseriasii (R) **24:00** Cântec și poveste

PRO TV

06:00 Știrile PRO TV
10:30 Vorbește lumea
13:00 Știrile PRO TV
14:00 Lecții de viață
15:00 La Măruță
17:00 Știrile PRO TV
18:00 Batem palma?
19:00 Știrile PRO TV
20:30 Las Fierbinți
21:30 Survivor All Stars
00:15 Știrile PRO TV
00:45 Top Gun: Maverick. (reluare 5 mai) După mai mult de 30 de ani în armată ca unul din cei mai buni aviatori, Pete Mitchell se întoarce acolo unde a început, dar cu misiunea de a-și pune în slujba celor nou recrutați abilitățile sale extraordinare de pilot de teste, chiar dacă asta înseamnă să nu avanseze în rang, așa cum ar fi meritat.
03:15 Vorbește lumea. (reluare) Vorbește lumea este o emisiune de divertisment, prezentată de Shurubel, Bogdan Ciudoiu și Adela Popescu. Emisiunea abordează subiecte din toate sferele de interes, de la modă, frumusețe, sănătate și până la cooking și parenting, Fiecare emisiune aduce în platou invitați atât din lumea mondenă cât și personalități publice.
05:00 Batem palma? (reluare)

PRIMA TV

07:00 Exclusiv VIP (redifuzare) **09:00** Iubiri secrete (r) **10:00** Emisiune: In bucatarie cu Horia Virlan (r) **11:03** Teleshopping **13:10** SINU, RĂUL PASIUNILOR (Ep.56) **14:00** Focus **16:00** EXCLUSIV VIP cu Cristi Brancu Sezon Nou (S6) **18:00** Focus **19:30** Flash monden **20:00** CREED II, drama, sport, SUA, 2018 Cu: Sylvester Stallone, Michael B. Jordan, Dolph Lundgren, Florian Munteanu **23:00** Exclusiv VIP (r) **01:00** Creed II (r) **03:30** Flash monden (r) **04:30** Raul pasiunilor

PRO ARENA

06:00 În a cincea viteză **07:00** Stiri **07:30** Așii amanetului **08:30** De râsul lumii **09:30** Walker, polițist texan **10:30** Seinfeld **11:30** Vorba lu' Jim **12:30** Stiri **13:00** Ce spun românii **14:00** Așii amanetului **15:00** De râsul lumii **16:00** Walker, polițist texan **17:00** Seinfeld **18:00** Vorba lu' Jim **19:00** Așii amanetului **20:00** În a cincea viteză **21:00** Urgențe **22:00** NCIS: Los Angeles **23:00** Așii amanetului **00:00** Stiri **00:30** Urgențe **01:30** NCIS: Los Angeles **02:30** Stiri

ANTENA 1

06.00 Observator/Sport
08.00 'Neatza cu Razvan si Dani
12.00 Observator
14.00 Mireasa cu Simona Gherghe - sezon nou
17.00 Observator
18.00 Esti mai destept decat un copil de clasa a V-a ? – sezon nou
19.00 Observator/Sport
20.30 Chefi la cutite
00.00 Observator/Sport
00.30 Lia - sotia sotului meu
03.00 Observator
04.00 Hello Chef. (r) entru că ne întoarcem acasă, să descoperim alături de telespectatorii noștri delicioasa bucătărie românească. Pentru că, fie vorba între noi, orice bucătărie ți-ar plăcea în lumea asta, italienească, mediteraneană, portugheză, japoneză...tot mâncarea românească e pentru sufletul nostru. În acest sezon voi fi alături de Damiam Drăghici, un om extraordinar, cu care sunt efectiv pe aceeași lungime de undă. Am descoperit că avem și pasiuni comune și mă bucură enorm că a încercat toate rețetele mele și chiar i-au plăcut. Și de această dată ne vor trece pragul invitați senzaționali.
05.00 Esti mai destept decat un copil de clasa a V-a ?

ACASĂ

06:00 Inima nu minte (reluare) **08:00** Leylifer (reluare) **09:00** Îngeri tăcuți (reluare) **10:00** Nu i nimeni ca mine **11:00** Știrile Acasă Actualități **12:00** Esmeralda **13:00** Dragostea si banii **15:00** Știrile Acasă Magazin **16:00** Fata cu ochi de onix **17:00** Iubirea din mine **19:00** Inima nu minte **21:00** Leylifer **22:00** Îngeri tăcuți **23:00** Numele meu e Riza **00:00** Esmeralda **01:00** Leylifer **02:00** Trei surori **05:00** Știrile Acasă Magazin (reluare)

DIVA

06:10 Până ce banii ne vor despărți **08:10** Pompierii din Chicago **10:00** Durere și vindecare **12:10** Memorie perfectă **14:00** Pompierii din Chicago **15:50** Durere și vindecare **16:55** Durere și vindecare **18:00** Memorie perfectă **19:00** Memorie perfectă **20:00** O nuntă perfectă Romance 2021 **22:00** Blanca **23:15** Dragoste peste timp **01:05** Cere mă la Paris COM 2023 **02:55** Pompierii din Chicago **03:50** Pompierii din Chicago **04:45** Până ce banii ne vor despărți

FILM NOW

07:35 Pan: Aventuri în Țara de Nicăieri. Aventuri, 2015. Regia: JOE WRIGHT.
09:20 Max. Aventuri, 2015. Regia: Boaz Yakin.
11:05 Tata în război cu... Tata. Comedie, 2015. Regia: Sean Anders.
12:35 Moulin Rouge!. Romantic, 2001. Regia: Luhrmann Baz.
14:35 Vinovat și victimă. Thriller, 2009. Regia: Peter Hyams.
16:15 Vânătorii de fantome. Acțiune, 2016. Regia: Paul Feig.
18:05 Roman J. Israel. Thriller, 2017. Regia: Dan Gilroy.
20:00 Băiatu' tatii. Comedie, 2012. Regia: Sean Anders.
21:50 Legea puterii. Thriller, 2008. Regia: Ric Roman Waugh.
23:30 Dampyr. Horror, 2023. Regia: Riccardo Chemello.
01:15 Orașul zeilor. Dramă, 2002. Regia: Fernando Meirelles , Katia Lund.
03:20 Badman: Cel mai tare din parcare. Comedie, 2021. Regia: Philippe Lacheau. Cu: Elodie Fontan, Julien Arruti, Philippe Lacheau, Tarek Boudali.
04:40 Lunetistul: Misiune secretă. Acțiune, 2022. Regia: Oliver Thompson. Cu: Brendan Sexton III III, Chad Michael Collins, Dennis Haysbert.

CINEMAX

07:00 A, e, i, o, u un mic alfabet al iubirii **08:40** Gardul **10:15** Gusturile nu se discută Comedie, Franța, 2022 **12:10** O cameră doar a mea **14:00** Copilul ascuns Dramă, Italia, 2021 **15:55** Aleluia Dramă, Marea Britanie, 2022 **17:35** Gardul **19:10** Fabrica de prăjituri **21:00** Polițistul meu My Policeman Dramă, SUA, 2022 **22:50** Marea libertate Dramă, Austria, 2021 **00:45** Traficantul **02:30** Castele **02:55** Saturn Bowling **04:50** Balanță **05:05** Fără ea

AXN

07:05 Recomandare seriale Sneak Peek RO 2024 , 2024 **07:30** Castle **08:25** Castle **09:20** Psihologia crimei **10:30** Psihologia crimei **11:40** Castle **12:35** Castle **13:30** MacGyver **14:25** MacGyver **15:20** Cititorii de oase **16:20** CSI **17:15** Castle **18:10** Castle **19:05** MacGyver **20:05** MacGyver **21:00** Cititorii de oase **21:55** Cititorii de oase **22:55** NCIS: Anchetă militară **23:50** MacGyver **00:50** MacGyver **01:45** Cititorii de oase **02:30** Cititorii de oase **03:15** CSI: Vegas

HBO

06:00 Și dragostea unde e? Comedie, Marea Britanie, 2022.
07:50 Pe platourile de filmare
08:20 42 de secunde. Dramă, Spania, 2022.
10:15 Dounia și prințesa din Aleppo. Animație, Canada, 2022.
11:30 Știrile săptămânii cu John Oliver
12:15 Este minunat! Dramă-Comedie, Franța, 2021.
13:55 Oblivion. Planeta uitată. SF, SUA, 2013.
16:00 Daliland. Biografic, SUA, 2022. Regia: Mary Harron.
17:40 Războiul de mâine. Acțiune, SUA, 2021. Regia: Chris McKay.
20:00 The Jinx: Viața și crimele lui Robert Durst. Documentar, SUA, 2024.
20:50 Marile minciuni nevinovate
21:45 Celula 99. Acțiune, SUA, 2017. Regia: S. Craig Zahler.
00:00 Brokeback Mountain - O iubire secretă. Dramă, SUA, 2005. Regia: Ang Lee.
02:15 Stare de spirit. Dramă, SUA, 2017. Regia: Jon Avnet.
04:05 Ex Machina. SF, Marea Britanie, 2015. Regia: Alex Garland. Cu: Domhnall Gleeson, Alicia Vikander, Oscar Isaac.

CINEMAX 2

07:00 Am visuri electrizante Dramă, Belgia, 2022 **08:45** Utama Dramă, Bolivia, 2022 **10:15** Dos Estaciones Dramă, Mexic, 2022 **11:55** We Have a Pope **13:40** Lore **15:30** Strigătul păunului Dramă, Sri Lanka, 2022 **17:15** Iarnă în plină vară Dramă, Franța, 2021 **19:05** Turnul Ep. 1 **19:50** Turnul Ep. 2 **20:35** Turnul Ep. 3 **21:30** Fargo Polițist, SUA, 1996 **23:10** RoboCop Acțiune, SUA, 1987 **00:50** Matrix Acțiune, SUA, 1999 **03:10** Micuța sfântă **04:50** Stella îndrăgostită

AXN BLACK

07:00 Teleshop **10:00** Vânătorii de comori **11:00** Vânătorii de comori **12:00** Teleshop **14:00** Totalcar **14:35** Totalcar **15:05** Vânătorii de comori **16:05** Vânătorii de comori **17:05** Stargate: Atlantis **18:00** Stargate: Atlantis **19:00** O lume dispărută **20:00** O lume dispărută **21:00** Vânătorii de comori **22:00** Vânătorii de comori **23:00** Stargate: Atlantis **23:55** Stargate: Atlantis **00:55** O lume dispărută **01:50** O lume dispărută **02:50** Prezentați armele

HBO 2

07:00 Aquaman și Regatul Pierdut. Acțiune, SUA, 2023. **09:05** 1.000 post Terra. SF, SUA, 2013. **10:45** Norocul prostului. Dramă-Comedie, SUA, 2023. **12:30** Familia Heck **12:50** Familia Heck **13:15** Ultimul act. Dramă, Marea Britanie, 2018. **14:55** Mereu adolescent. Comedie, SUA, 2019. **16:25** Strigă-mă pe numele tău. Dramă, Italia, 2017. **18:35** Wonka. Aventuri, Marea Britanie, 2023. **20:30** Frați vitregi. Comedie, SUA, 2008. **22:05** Tenet. Acțiune, SUA, 2020. Regia: Christopher Nolan. Cu: John David Washington, Robert Pattinson **00:30** Unde dai și unde crapă. Polițist, Marea Britanie, 2000. **02:15** Sisu. Acțiune, Finlanda, 2022. **03:45** Ca o oaie printre lupi. Polițist, Italia, 2023. Cu: Isabella Ragonese, Andrea Arcangeli, Carolina Michelangeli, Aleksandar Gavranic, Gennaro Di Colandrea **05:25** Frați vitregi. Comedie, SUA, 2008. Regia: Adam McKay. Cu: Will Ferrell, John C. Reilly.

HBO 3

06:00 Doar ceva frumos **08:00** Ave, Cezar! **09:50** Teoria Big Bang **10:10** Teoria Big Bang **10:30** O comedie romantică **12:10** Mașinile de vis ale lui Downey **13:00** EO **14:25** Emily **16:35** Triunghiul tristeții **19:00** Cartelul crimelor **20:00** Cartelul crimelor **21:00** The Jinx: Viața și crimele lui Robert Durst **21:45** Marile minciuni nevinovate **22:35** Cartea Morților: Posesie demonică **00:10** Torentul **01:50** The Jinx: Viața și crimele lui Robert Durst **02:35** Marile minciuni nevinovate **03:25** Emily

PRO CINEMA

06:00 Aventuri: Paulie (reluare) **07:45** Animație: Sing 2 (reluare) **10:00** Divertisment: La bloc (reluare) **12:15** Dramă: Phoebe in Wonderland (reluare) **14:15** Comedie: Second Act (reluare) **16:15** Comedie: Austenland (2013) Cu: JJ Feild, Jane Seymour, Jennifer Coolidge, Keri Russell **18:15** La bloc **20:30** Acțiune: Mumia (1999) **23:00** Acțiune: În capcană (2021) **01:00** Acțiune: The Mummy (reluare) **03:15** La Măruță (reluare) **05:00** Divertisment: La bloc (reluare)

HAPPY

06.00 Betty cea urâtă (s) **07.00** Jurământul (r) **09.15** Golden Boy - Dragoste rebelă (r) **11.30** Dragostea plutește în aer (r) **12.30** 1001 nopți (r) **13.30** Nu mă părăsi! (r) **14.30** Dragoste și ură (r) **15.30** Jurământul (s) **17.30** Happy Cafe **18.00** 1001 nopți (s) **19.00** Nu mă părăsi! (s) **20.00** Golden Boy - Dragoste rebelă (s) **22.00** Dragoste și ură (s) **23.00** Dragostea plutește în aer (s) **00.00** 1001 nopți (r) **01.00** Nu mă părăsi! (r) **02.00** Magazin informativ: Happy Cafe (r)

Sport

„Am făcut cinste clubului prin rezultatele obţinute la Naţionalele Şcolare

prof. Sebastian Lucaci, antrenor înot CSŞ Gloria Arad

9

goluri a înscris Șoimii Șimand în remiza cu Luceafărul Buzău, la ultima apariție în Liga I la futsal. Tomuța a înscris de patru ori, Mărcuș de trei ori, iar Găleancu și Micula și-au trecut și ei numele pe lista marcatorilor. Șimandul termină primul sezon din istoria clubului în Liga 1 cu 10 puncte, dar se întoarce în eșalonul secund.

S-a stabilit ziua meciului Dinamo – UTA

ARAD. Liga Profesionistă de Fotbal și reprezentanții care dețin drepturile TV au decis ca meciurile din ultima rundă a play-outului SuperLigii să se dispute la aceeași oră, în aceeași zi. E vorba strict despre partidele în care sunt implicate formații care sunt la retrogradare. Dinamo e acolo, nu poate scăpa - sub nicio formă - de această luptă pentru supraviețuire, așa că o va întâlni pe UTA duminică, 12 mai, ora 21.30. **JA-L.S.**

Cermei şi Socodor continuă lupta de la distanţă

ARAD. Runda cu numărul 6 din play-otul Ligii a III-a la fotbal se dispută vineri, la ora 18. Va fi o etapă în care va continua lupta de la distanță între LT Cermei și CS Socodor, cele două încercând să evite al doilea loc direct retrogradabil.

Ineu - Pecica. Joacă prima cu ultima, sau invers, cum doriți să ziceți. E clar, oaspeții pornesc mari favoriți, au doar victorii pe linie, 15 puncte din tot atâtea posibile. E de la sine înțeles că regretele neparticipării în play-off sunt foarte mari. Acum, în mod normal, elevii antrenați de Dan Stupar nu ar avea voie să se împiedice la Ineu, însă cum fotbalul e plin de suspans, niciodată nu se știe ce va fi. De urmărit...

Socodor - Lipova. Gazdele au misiunea de a învinge, dacă vor să scape de retrogradare. S-a văzut că Șoimii Lipova nu e nici pe departe o sperietoare, a fost spulberată etapa trecută de LT Cermei. Așa stând lucrurile, meciul de la Socodor se anunță unul extrem de interesant, mai ales dacă oaspeții se trezesc din letargia care i-a cuprins de foarte multă vreme.

Cermei - Periam. „Sămădăii" au, la rându-le, doar varianta victoriei, la meciul cu Periam, coordonatele fiind aceleași ca și în cazul socodorenilor. Trei puncte, pentru a încerca să evite locul 9. Nu știm în ce ape „se scaldă" Avântul Periam, cert e faptul că nu mai au niciun obiectiv real, au scăpat de zona periculoasă a clasamentului. **JA-L.S.**

„Sămădăii" vor să repete rezultatul meciului cu Lipova FOTO: FAN

Ştim primul jucător plecat

Antrenorul UTA-ei, Mircea Rednic, nu se joacă: l-a trimis acasă pe Vlad Morar!

Vlad Morar, „out" de la UTA FOTO: FAN

ARAD. Ultimele două meciuri au găsit lotul UTA-ei fără un jucător care mai intra, uneori, pe parcursul meciurilor. Dar, la partidele cu Oțelul Galați și Poli Iași, ia-l de unde nu-i pe Vlad Morar. Mai mult decât atât, nu a mai apărut nici la antrenamente. Am aflat, ulterior, că fotbalistul UTA-ei este „out", sau - mai precis - dat afară, așa, mai pe românește spus.

Din câte se pare, după meciul cu Petrolul, Morar ar fi spus că s-a accidentat, doar că Mircea Rednic și-a ieșit din pepeni, nereușind să înțeleagă când s-a lovit jucătorul, deoarece la Ploiești nu a fost introdus pe teren.

Așa se face că, săptămâna trecută, Vlad Morar a fost trimis acasă. Acum, se poate trata cât e necesar, pentru că Mircea Rednic nu-l mai vrea. Oricum, jucătorul a evoluat slab în toate meciurile bifate. Morar are contract cu UTA până la finele acestul sezon, cu opțiune de prelungire pentru următorul an. Dacă Mircea Rednic rămâne pe banca arădenilor, nu se va mai pune - sub nicio formă - problema activării clauzei de prelungire.

Vin oltenii

Pe de altă parte, trebuie să spunem că - după victoria de la Iași, cu Poli, UTA are misiunea să joace, din nou, cu o echipă care are „cuțitul la os". E vorba de FCU Craiova, pardă care va avea loc luni, în a doua zi de Paști, de la ora 18. Oltenii lui Mititelu riscă retrogradarea directă dacă nu bat la Arad, așa că se anunță o partidă extrem de interesantă.

Biletele se vând, deja, online, iar la Arena „Francisc Neuman" ele se pot cumpăra azi și mâine, între orele 11 - 18, iar sâmbătă, între 10 și 14. Luni, începând cu ora 14, până la startul partidei. **JA-L.S.**

R. Pop - MVP, Luckassen, în echipa etapei

Victoria UTA-ei la Iași nu i-a lăsat impasibili pe cei de la Liga Profesionistă de Fotbal. Cel mai bun jucător al partidei a fost declarat tânărul Rareș Pop, iar Kevin Luckassen a fost ales în centrul liniei de atac a echipei etapei din Superliga. În dreptul lui Luckassen stă scris: „Masivul vârf al arădenilor și-a trecut pentru a doua rundă la rând numele pe tabelă, golul său consemnând un succes clar bifat de UTA la Iași.

CSŞ Gloria, şase medalii la CN Şcolar de înot

BAIA MARE. Peste 200 de sportivi de la 20 de cluburi din țară, s-au întrecut pentru o medalie cât mai strălucitoare la Campionatul Național Școlar de înot. Sportivii de la CSȘ Gloria Arad, pregătiți de profesorii Sebastian Lucaci, Silviu Haș și Nagy Csaba, au avut o comportare foarte bună reușind sa urce de șase ori pe podiumul de premiere, dar și să între în puncte, în primele 8 clasări. Cu un total de 163 de puncte, clubul arădean s-a clasat pe locul 7 în ierarhia pe cluburi.

Rezultate: Mihai Toma (născut 2012) - Loc 2, la 100m spate; Loc 3 la 50m spate și Loc 4, la100m liber; Ștafeta masculină 2011 (în formula: Alexandru Moșneang, David Neamțu, Iulian Bucșă și Oliver Loczi) - Loc 2, la 4x50m mixt și 4x50m liber; Ștafeta feminină 2012 (în formula: Karla Zamfir, Raluca Draga, Maya Tebuie și Alexandra Herlo) - Loc 3, la 4x50m mixt și 4x50m liber; Alexandru Moșneang (2011) - Loc 4, la 50m liber; Loc 6, la 50m fluture și 100m liber; Iulian Bucșă (2011) - Loc 5, la 50m bras și Loc 7, la 100m bras; Karla Zamfir (2012) - Loc 7, la 50m liber și 100m liber; David Neamțu (2011) - Loc 8, la 50m fluture și 50m liber; Ștafeta masculină 2012 (în formula: Luca Sîrban, Matei Iercan, Mihai Toma și Andrei Rus) - Loc 4, la 50m liber și 4x50m mixt; Ștafeta feminină 2011 (în formula: Zara Popescu, Evelinne Kovacs, Ariana Ieni și Panna Salamon) - Loc 4, la 4x50m liber și 4x50m mixt; Ștafeta feminină 2010 (în formula: Ioana Curtean, Sophie Tapaszto, Daria Cosarbă și Rahela Corlea) - Loc 5, la 4x50m mixt si 4x50m liber; Ștafeta masculină 2010 (în formula: David Szabados, Natan Pop, Aaron Haș și Patrick Mihalache) - Loc 7, la 4x50m liber și 4x50m mixt. **JA-D.S.**

Medaliaţii de la CSŞ Gloria Arad FOTO: FAN

Fotbal - Liga 3, etapa 5

Play-off: CSC Peciu Nou – Phoenix Buziaș 1-2 și Poli Timișoara - FC Bihor 0-1.

Clasament

1. FC BIHOR	5	4	1	0	11-1	59
2. POLI TIMIȘOARA	5	2	2	1	6-4	47
3. PECIU NOU	5	1	0	4	5-9	39
4. BUZIAȘ	5	1	1	3	5-13	36

Etapa viitoare: Phoenix Buziaș – Poli Timișoara și FC Bihor – CSC Peciu Nou.

Play-out. Avâmtul Periam – ACB Ineu 3-2, Lunca Teuz Cermei – Șoimii Lipova 4-1 și CS Socodor – Progresul Pecica 0-1.

Clasament

1. PECICA	5	5	0	0	14-1	46
2. LIPOVA	5	1	2	2	4-11	28
3. PERIAM	5	2	2	1	6-6	27
4. SOCODOR	5	1	2	2	6-7	16
5. CERMEI	5	1	1	3	7-10	16
6. INEU	5	0	3	2	5-7	9

Etapa viitoare: ACB Ineu – Progresul Pecica, CS Socodor – Șoimii Lipova, Lunca Teuz Cermei – Avântul Periam.

LNI merge în finala Cupei Tymbark Junior

ARAD. În organizarea Ministerului Educației, FRF, ISJ, AJF și Primariei Arad, pe terenul Șega din orașul nostru, a avut loc faua zonală a Olimpiadei Naționale a Sportului Școlar-Cupa Tymbark Junior U10 Fete și Băieți, cu participarea a 10 echipe din cinci județe.

Dacă în întrecerea fetelor, Școala Gimnazială „Ioan Slavici" Șiria a ocupat locul 4, în competiția băieților, reprezentanta județului Arad, Liceul Național de Informatică, a câștigat zona și s-a calificat pentru etapa națională.

Au pus umărul la această performanță următorii elevi-fotbaliști: Dumitru Andrei, Dagău Victor, Rugan Matei, Sita Alin, Golomici Vlad, Mladin Luca, Nagy Mark, Tabuia Vlad, Csernik Victor, Dagău Tudor. Profesori: Petruț Adrian și Barta Paul. **JA-D.S.**

Echipa LNI Arad s-a calificat la etapa finală FOTO: FAN

Promovarea se joacă până în ultima etapă

ARAD. Câte trei echipe din fiecare serie luptă pentru accederea într-un eșalon superior, totul urmând să se tranșeze în ultimele runde. Cu precizarea că în week-endul de Paște nu se joacă, iată rezultatele consemnate în Liga 6 la fotbal...

Seria A, etapa 18

Șiria - Zăbrani II 1-1, Săvârșin - Zădăreni 4-2, Mândruloc - Gloria 5-2, Semlac și Zimandu Nou - au stat. Clasament: 1-2. Zăbrani II și Săvârșin 29p, 3.Șiria 26p, 4.Zădăreni 22p, 5.Gloria 16p, 6.Semlac 13p, 7. Mândruloc 12p, 8.Zimandu Nou 9p. Etapa viitoare (12 mai): Zăbrani II - Zimandu Nou, Săvârșin - Mândruloc, Șiria - Semlac, Zădăreni - Gloria.

Seria B, etapa 16

Chier - Sintea Mică 1-3, Archiș - Dieci 2-4, Șicula - Hălmagiu 4-4, Bocsig - Socodor II 6-1. Clasament: 1.Bocsig 37p, 2. Socodor II 34p, 3.Hălmagiu 31p, 4.Dieci 28p, 5.Sintea Mică 24p, 6.Archiș 16p, 7.Șicula 11p, 8.Chier 4p. Etapa viitoare (12 mai): Socodor II - Chier, Hălmagiu - Bocsig, Dieci - Șicula, Sintea Mică - Archiș. **JA-D.S.**

JURNAL ARĂDEAN

Duel cu Japonia în „Billie Jean King Cup”

TENIS. Echipa feminină de tenis a României va înfrunta Japonia în optimile de finală ale competiției Billie Jean King Cup, potrivit tragerii la sorți efectuate marți, la Londra.

Turneul final al competiției va avea loc în perioada 12-20 noiembrie, la Sevilla, iar România va participa în premieră. Dacă va trece de Japonia (12-14 noiembrie), România va juca în sferturile de finală (15-17 noiembrie) cu Italia, care nu va evolua în primul tur.

Jaqueline Cristian FOTO: EPA

Celălalt sfert de finală de pe partea noastră de tablou se va disputa între Cehia (intrată direct în această fază) și învingătoarea dintre Spania și Polonia.

Pe cealaltă parte de tabloul, în sferturi, Canada va înfrunta Germania sau Marea Britanie, iar Australia va juca împotriva Slovaciei sau a Statelor Unite.

Echipa României s-a calificat în premieră la turneul final al Billie Jean King Cup, după ce a învins Ucraina cu scorul de 3-2, pe 14 aprilie, la Fernandina Beach (Florida). În același weekend, Japonia a trecut de Kazahstan cu 3-1.

Japonia are patru reprezentante în top 200 WTA la simplu, pe Nao Hibino (85), Mai Hontama (118), Moyuka Uchijima (130) și Naomi Osaka (197). **SURSA: AGERPRES**

„Trebuie să fim curajoşi”

Prima manşă din confruntarea Bayern Munchen – Real Madrid s-a terminat la egalitate.

FOTBAL. Antrenorul lui Bayern Munchen, Thomas Tuchel, consideră că șansele de calificare ale echipei sale în finala Ligii Campionilor au rămas intacte după rezultatul de egalitate, 2-2, înregistrat pe teren propriu marți seara, în compania formației Real Madrid, în prima manșă a semifinalelor competiției.

„Situația este acum foarte clară. Mergem la Madrid, iar câștigătorul ia totul. Suntem pregătiți să luptăm. Este important să credem asta. Santiago Bernabeu este unul dintre cele mai complicate locuri pentru a câștiga un meci, dar evident că este posibil, șansele sunt egale. Obiectivul este foarte clar, trebuie să fim curajoși, plini de încredere și fără emoții în meciul retur”, a declarat Tuchel.

Căpitanul lui Bayern, portarul Manuel Neuer, a afirmat la rândul său că o calificare în marea finală este în continuare posibilă.

„Este bine că avem încă totul în mâinile noastre. Ne-ar fi plăcut să câștigăm astăzi. Ținând cont de fizionomia meciului, am fi meritat să părăsim terenul învingători. Ne vom concentra însă pe meciul retur, a cărui învingătoare va merge în finală”, a subliniat experimentatul goalkeeper german.

Leroy Sane a marcat primul gol al bavarezilor FOTO: EPA

Atacantul englez Harry Kane, autorul celui de-al doilea gol al bavarezilor, speră ca Bayern să profite de „marea oportunitate” pe care o are de a se califica în finala Liga Campionilor, care va avea loc în Anglia, pe legendarul stadionul Wembey.

„Consider că este ca și cum am porni de la 0-0. Mai avem la dispoziție un meci pentru a merge pe Wembley, este o mare oportunitate. Am început bine această partidă și puteam conduce cu 1-0. Însă ei au marcat împotriva cursului jocului, dar așa procedează. Au jucători tineri, rapizi și talentați. Te pot răni într-o secundă”, a spus Kane, care a înscris marți al optulea său gol în actuala ediție a Ligii Campionilor și al 43-lea în toate competițiile, de la debutul sezonului.

Brazilianul Vinicius Junior a marcat ambele ale echipei Real Madrid în meciul de pe Allianz Arena, în minutele 24 și 83 (din penalty), și a ajuns la cinci reușite în actuala ediție de UCL. Pentru Bayern au înscris Leory Sane (53) și Harry Kane (57 din penalty). Returul este programat pe 8 mai, la Madrid.

SURSA: AGERPRES

A revenit Dan Petrescu!

FOTBAL. Antrenorul Dan Petrescu, ultima oară la echipa sud-coreeană Jeonbuk Hyundai Motors, a revenit, marți, la conducerea tehnică a formației CFR Cluj, el aflându-se astfel la al patrulea mandat la gruparea ardeleană.

„Clubul CFR 1907 Cluj anunță revenirea antrenorului Dan Petrescu pe banca tehnică a echipei noastre! Tehnicianul care a contribuit decisiv la câștigarea ultimelor noastre cinci titluri consecutive de Campioană, dar și la numeroasele rezultate remarcabile în Europa, se întoarce acasă și își va folosi toate abilitățile pentru a atinge din nou performanțele cu care familia alb-vișinie s-a obișnuit! Mister, bine ai revenit în Gruia”, informează clubul CFR Cluj pe site-ul său oficial.

Petrescu a pregătit-o pe CFR în alte trei mandate, iunie 2017 - iunie 2018, martie 2019 - noiembrie 2020, respectiv august 2021 - iunie 2023, contribuind la ultimele cinci titluri de campioană ale echipei clujene.

Tehnicianul preia postul de antrenor principal al formației ardelene lăsat liber de Adrian Mutu, cel care a demisionat la 3 aprilie. De la acel moment, interimatul a fost asigurat de antrenorii Francisc Dican și Ovidiu Hoban.

„Ceferiști, m-am întors acasă. Gata cu vorba, acum la treabă!”, a declarat Petrescu într-un clip video publicat pe contul oficial de YouTube al grupării CFR Cluj.

Dan Petrescu a mai condus în cariera sa de până acum formațiile FC Național, Sportul Studențesc, FC Rapid, Wisla Cracovia, Unirea Urziceni, Kuban Krasnodar, Dinamo Moscova, Al Arabi, ASA Tg. Mureș, JS Suning, GZ Hengfeng, Kayserispor și ultima oară Jeonbuk Hyundai.

SURSA: AGERPRES

„Ne dă încredere pentru retur”

FOTBAL. Antrenorul echipei Real Madrid, Carlo Ancelotti, s-a declarat mulțumit de rezultatul de egalitate înregistrat în partida cu Bayern Munchen, din prima manșă a semifinalelor Ligii Campionilor la fotbal, dar nu și de evoluția elevilor săi pe stadionul Allianz Arena din capitala Bavariei. „Este un rezultat bun, care ne dă încredere pentru retur, însă la nivel de joc se putea face mai bine. În prima repriză ne-am apărat cu puțină intensitate, le-am dat prea multe șanse să controleze jocul. În repriza secundă, când au preluat conducerea pe tabela de marcaj, am fost mai agresivi. Ne-a lipsit intensitatea în dueluri, am pierdut multe dintre ele, dar ne-am luptat, iar șansele de calificare sunt în continuare egale”, a spus Ancelotti la finalul meciului de la Munchen.

„Bayern este o adversară foarte periculoasă, care și-a arătat cea mai bună versiune. A trebuit să suferim într-un mediu pe care îl cunoaște toată lumea. Avem timp să ne îmbunătățim până miercurea viitoare”, a adăugat antrenorul italian. **SURSA: AGERPRES**

Vinicius a reuşit dubla FOTO: EPA

Capăt de drum pentru Walter Zenga

FOTBAL. Walter Zenga, fost mare portar al naționalei de fotbal a Italiei, nu mai este antrenorul echipei Emirates Club, pe care o pregătea de la începutul lui ianuarie, a anunțat clubul aflat pe penultimul loc în campionatul Emiratelor Arabe Unite, informează TuttoMercatoWeb.

Walter Zenga, care a împlinit duminică 64 de ani, a obținut doar cinci puncte în șase meciuri din campionatul Emiratelor Arabe Unite (o singură victorie). Debutul său a adus o înfrângere umilitoare în cupa națională, 1-7 cu Al-Wasl. Pregătirea echipei a fost încredințată lui Benito Carbone, până acum secundul lui Zenga.

Walter Zenga FOTO: EPA

Zenga nu mai antrenase de aproape trei ani și jumătate înainte de a semna în ianuarie contractul cu Emirates Club, care era valabil până pe 30 iunie 2025.

Zenga, care a jucat în cea mai mare parte a carierei la Inter Milano, a pregătit echipe ca FC Național, Steaua și Dinamo București, dar și Catania, Palermo, Sampdoria și Cagliari, în țara sa, sau New England Revolution (SUA), Steaua Roșie Belgrad (Serbia), Gaziantespor (Turcia), Al Nassr (Arabia Saudită) și Wolverhampton (Anglia). Zenga a antrenat deja patru formații din Emiratele Arabe Unite, Al-Ain, Al-Nasr, Al-Jazira și Al-Shaab. Emirates Club, cu doar 11 puncte după 19 meciuri, are șanse minime să evite retrogradarea în eșalonul secund, deși printre jucătorii săi este un nume mare, Andres Iniesta, fostul mare mijlocaș al naționalei Spaniei, ajuns la aproape 40 de ani. În componența lotului mai este un fost internațional spaniol, atacantul Paco Alcacer.

SURSA: AGERPRES

Simona Halep FOTO: EPA

Wild card pentru turneul Trophee Clarins

TENIS. Simona Halep a primit un wild card pentru turneul Trophee Clarins, care se va desfășura în perioada 13-19 mai, au anunțat marți, organizatorii turneului parizian de categoria WTA 125 pe contul de Instagram. Trophee Clarins a ajuns la ediția a treia, iar printre jucătoarele care au confirmat participarea se numără alte două românce, Ana Bogdan și Jaqueline Cristian.

Pe lista participantelor figurează și alte jucătoare din Top 50 WTA: Emma Navarro (SUA), Katie Boulter (Marea Britanie), Leylah Fernandez (Canada), Yue Yuan (China), Sloane Stephens (SUA), Katerina Siniakova (Cehia), Clara Burel (Franța), Diane Parry (Franța), deținătoarea titlului.

Halep (32 ani), fost lider mondial și dublă campioană de Mare Șlem (Roland Garros și Wimbledon), a fost fost învinsă de spaniola Paula Badosa, cu 1-6, 6-4, 6-3, în data de 20 martie, în prima rundă a turneului WTA 1.000 de la Miami (Florida), în meciul său de revenire în circuitul profesionist după reducerea sancțiunii în cazul său de dopaj de la patru ani la nouă luni.

Halep anunțase pe 3 aprilie că a primit un wild card pentru turneul de la Madrid, dar în cele din urmă nu a putut onora invitația din motive medicale. Simona Halep ocupă în prezent locul 1.150 în clasamentul mondial, cu 10 puncte. **SURSA: AGERPRES**

Dinamo s-a calificat în semifinalele European League

HANDBAL. CS Dinamo București a reușit o calificare spectaculoasă în semifinalele competiției masculine de handbal EHF European League, după ce a învins în deplasare cu echipa daneză Skjern Handbold, cu scorul de 38-34 (20-12), marți seara, în manșa secundă a sferturilor de finală.

Dinamo câștigase și prima manșă, de la București, cu 28-27.

Campioana României a făcut o primă repriză de excepție și conducea la pauză cu 20-12. Danezii au jucat mai bine după pauză și au reușit să se apropie pe tabelă, dar nu la mai puțin de trei goluri (33-36), Dinamo impunându-se cu 38-34. Dinamo a reușit să reziste în partea secundă deși a pierdut cel mai bun apărător al său, Robert Militaru fiind descalificat în minutul 19.

Pentru echipa antrenată de Xavi Pascual au marcat Ante Kuduz 8 goluri, Luca Cindric 7, Lazar Kukic 7, Călin Dedu 4, Miklos Rosta 3, Andrii Akimenko 3, Nicușor Negru 2, Stanislav Kasparek 2, Viaceslav Bohan 1, Alin Zein 1.

Portarul Vladimir Cupara a încheiat cu 11 intervenții (28,21%).

Golurile gazdelor au fost înscrise de Noah Theo Anthony Gaudin 10, Viktor Siersbaek Bergholt 4, Lasse Reinhold Mikkelsen 4, Emil Siersbaek Bergholt 3, Joaquim Rebelo Vila Nova Nazare 3, Jakob Rasmussen 3, Rene Aas Jansen Rasmussen 3, Senjamin Buric 2, Mads Bjergfelt 2.

Ante Kuduz a marcat 8 goluri FOTO: EPA

Christoffer Hoffmann Bonde a avut 9 intervenții (24,32%), iar Tim Legaard Duus Winkler 2 (22,22%).

Meciul a fost arbitrat de austriecii Denis Bolic și Christoph Hurich, iar delegat EHF a fost suedezul Henrik Maekinen.

Turneul Final Four al EHF European League va avea loc pe 25 și 26 mai, la Hamburg.

SURSA: AGERPRES

COMEMORĂRI

In memoriam
maior în rezervă
CORNELIUS CHIDON,
la împlinirea a 3 ani de la trecerea în eternitate. Dumnezeu să-l ierte şi să-l odihnească în pace!

Florica cu familia

Păstrez neştearsă amintirea ta în mintea, inima şi sufletul meu, la împlinirea a 2 ani (3.05.2022) de la plecarea ta în ceruri, a soţului meu

MEHELEAN MOISE.

Gânduri triste, amintiri, lacrimi de neuitare. Domnul să-ţi dea odihnă veşnică şi lumină, suflet blând şi drag!

Soţia Monica

Au trecut 5 ani de când mama,

POPA FLORICA

a plecat dintre noi. Va fi mereu în sufletul meu!

Fiul ei, Daniel

CASĂ

- **Vând casă în Ungaria, Kevermeş,** ST 1800 mp, plată şi în rate, preţ 10.000 Euro. Tel. 0743.308.024.
- **Vând casă în Batanya (Ungaria),** ST 1500 mp, preţ 20.000 Euro. Tel. 0743.308.024.

VILE

- **Vând vilă în Grădişte,** preţ 175.000 Euro. Tel 0757.522.945.

GARSONIERĂ

- **Vând garsonieră, Alfa,** parter înalt. Tel. 0743.308.024.

APARTAMENT 1 CAMERĂ

- **Vând apartament, o cameră,** centru, ST 45 mp, Et. 1. Tel. 0743.308.024.

APARTAMENT 2 CAMERE

- **Vând apartament 2 camere** (la curte), zona Teatru. Tel. 0743.308.024

APARTAMENT 4 CAMERE

- **Vând apartament 4 camere,** Micălaca, decomandat, 2 băi, Et. 1. Tel. 0743.308.024.

SPAŢII COMERCIALE

- **Închiriez spaţiu firmă, centru,** 80 mp. Tel. 0743.308.024.
- **Închiriez spaţiu de 52 mp,** open space, zona Podgoria, tel. 0722.293.738.

TERENURI JUDEŢ

- **Vând teren intravilan în Frumuşeni** (Cartier nou), ST 650 mp. Tel. 0743.308.024.

ANGAJĂRI

- **Angajez bărbat serios pentru firmă pază, CONDUCĂTOR AUTO DOAR DIN LIPOVA permis B. Tel. 0740.130.259.**
- **Angajez bărbaţi serioşi Arad conducători auto. Obligatoriu permis conducere B. Program 12/24 - 12/48. Telefon 0740.130.259.**
- **Angajez agent firmă pază conducator auto CURTICI şi SÂNTANA, obligatoriu permis B. Tel: 0740.130.259.**
- **Angajez electricieni calificaţi şi muncitor necalificat. Tel. 0745.581.019.**

PRESTĂRI SERVICII

- **Executăm zidărie, tencuieli,** zugrăveli, rigips, izolaţii, acoperişuri, consolidări, renovări. 0740.696.157.

DIVERSE

- **Cumpăr pene vechi şi noi,** fier vechi, debarasăm blocuri/pivniţe, curţi. Tel. 0747.348.047.
- **Vând 7 purcei de 10 săptămâni,** rasă de carne. Tel. 0755.836.011.
- **Vând pui de carne** şi rasă mixtă, diferite mărimi. Tel. 0748.322.489.
- **Donez (Vând), mobilier diferit** în stare foarte bună. Tel. 0757.797.468.
- **Vând pui rasă mixtă** şi carne vaccinaţi. Tel. 0744.623.459.
- **Cumpăr pene, calolifere,** neferoase, fier vechi, debarasăm poduri, beciuri, case, apartamente, cărăm moloz, reparaţii acoperişe. Tel. 0743.544.531, 0740.657.922.

Mica publicitate: 0257/210.775

ANGAJĂM PERSONAL
pentru **CONFECŢIONAT ÎNCĂLŢĂMINTE**
şi **MANIPULAT MARFĂ.** PREFERABIL BĂRBAŢI.
☎ 0257/272240 (9490 - H 5485)

SC MARTOUR SRL titular al planului - *ELABORARE P.U.Z. SI R.L.U. AFERENT PENTRU CONSTRUIRE ZONA REZIDENTIALA*, amplasat in judetul Arad, com. Vladimirescu, sat Vladimirescu, str. Violetelor nr. 16, intravilan, C.F. nr. 333810 Vladimirescu, aduce la cunostinta publicului ca decizia etapei de incadrare conform HG NR. 1076/2004, este cea de adoptare a planului cu aviz de mediu, planul necesitand efectuarea evaluarii de mediu. Propunerile de reconsiderare ale deciziei se vor transmite in scris, in termen de 10 zile clendaristice de la publicarea anuntului la sediul APM Arad, str. Splaiul Muresului F.N., jud. Arad. (9514 - H 5509)

Program serviciu mica publicitate

ARAD. În perioada mini-vacanţei prilejuite de Paşte, anunţurile de mica publicitate vor fi preluate doar prin intermediul sistemului online disponibil pe www.jurnalaradean.ro. Serviciul de Mica Publicitate al ziarului „Jurnal arădean" îşi va relua activitatea şi la sediul său, din Bulevardul Revoluţiei nr. 62, marţi, 7 mai 2024.

ANIVERSĂRI

Îţi dorim din toată inima ca această zi să fie cea mai frumoasă din viaţa ta,

CRISTIAN ŞERBAN.

Visele de azi să devină realitate, speranţele de mâine împliniri, orice cădere un pas înainte, gândul bun şi fericirea să te însoţească mereu.

Te iubim mult!

LA MULŢI ANI!

Cei care te iubim

EVIDENȚIAZĂ-TE!

Text: **DATA apariției:**.....

Talon valabil până în 31 decembrie 2024

Date personale:

Nume şi Prenume:

Telefon:

Buletin de identitate:

TALON + PREȚUL CATEGORIEI AFERENTE

Anunțurile se preiau zilnic, la ghişeu, până în ora 16[00], după această oră, se pot prelua doar prin intermediul sistemului online de preluare al anunțurilor disponibil pe www.jurnalaradean.ro . Anunțurile de mică publicitate din Jurnal Arădean se publică pe baza talonului din ziar
Redacția nu își asumă responsabilitatea pentru conținutul anunțurilor de mică publicitate!

JURNAL ARĂDEAN

☐ **Sunt de acord cu publicarea anunţului de angajare pe www. jobson.ro**

Pe platforma digitală www.aradon.ro (butonul Publicare anunţ în ziar) JURNAL ARĂDEAN

puteţi programa şi plăti online

anunţurile de mica publicitate pe care le doriţi publicate în ziar.

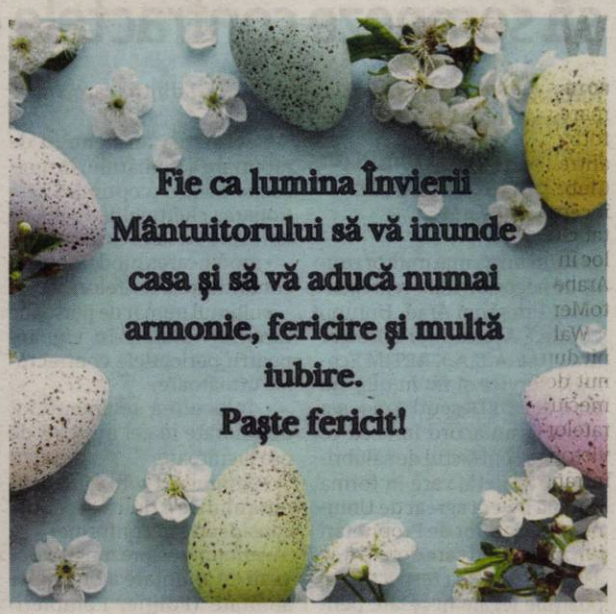

www.aradon.ro - citeşte şi discută despre viaţa oraşului tău

JURNAL ARĂDEAN

Semnătură pe 50 de milioane pentru drumuri

Iustin Cionca, preşedintele CJA, şi Sorin Maxim, directorul ADR Vest, au semnat contractul de finanţare pentru drumurile din nordul judeţului.

ARAD. „Vorbim despre modernizarea a peste 70 de kilometri de drumuri judeţene din nordul judeţului. Potrivit estimărilor şi documentaţiilor tehnice, vorbim despre o valoare totală de aproximativ 70 de milioane de euro, din care 49 de milioane sunt fonduri europene nerambursabile. Totuşi, suma estimată va scădea mult în urma licitaţiilor", a mai spus preşedintele CJA.

Prima semnătură

Sorin Maxim, directorul ADR Vest, a ţinut să precizeze că acesta este primul contract de finanţare semnat pe infrastructura rutieră, Consiliul Judeţean Arad reuşind să „ardă" multe etape înainte de depunerea cererii de finanţare. Totodată, Maxim a scos în evidenţă şi faptul că, de când a fost descentralizată analiza proiectelor, care acum se face la Timişoara, nu la Bucureşti, se economiseşte mult mai mult timp.

„Timpul în care proiectul a fost adus la maturitate a fost foarte scurt, aproximativ trei luni de la depunerea lui de către Consiliul Judeţean Arad, faţă de un an, un an şi jumătate, cum era pe fostele exerciţii de finanţare. Proiectul depus de CJA are deja întocmită documentaţia tehnică până la faza de Proiect tehnic, ceea ce înseamnă că au fost făcuţi paşi importanţi din punct de vedere al maturităţii proiectului. Au fost «arse» multe etape înainte de semnarea contractului de finanţare, acum se poate intra direct în faza de execuţie", a declarat Sorin Maxim.

„Noi am lansat deja licitaţiile pentru execuţie, ţinând cont de faptul că ştiam că vom semna contractul de finanţare. Dacă nu vom avea contestaţii sau procese, lucrările ar putea începe chiar în această vară", a completat Iustin Cionca.

Proiectul, în cifre

După cum am precizat deja, modernizarea celor 70 de kilometri de drumuri judeţene din nordul judeţului este estimată la 70 de milioane de euro, din care 49 de milioane reprezintă fonduri europene nerambursabile. Drumurile care vor fi modernizate sunt următoarele: Şicula-Gurba-Cermei - 14,4 kilometri; Cermei-limită judeţ Bihor - 15,9 kilometri; Mişca-Apateu-Berechiu - 20 de kilometru; Cermei-Beliu - 10 kilometri; Şepreuş - Cermei - 6,9 kilometri. La acestea se adaugă şo drumul Seleuş-Şicula, modernizat din banii Consiliului Judeţean, lung de 6,3 kilometri.

Rezultate aşteptate: 19.045 persoane beneficiare ale investiţiei; 67,3 kilometri de drumuri modernizate (la care se adaugă 6,3 kilometri); 28.855 de metri pătraţi de accese la proprietăţi; 423 de poduri şi podeţe; 11 măsuri de siguranţă rutieră; 17 localităţi rurale conectate la reţeaua TEN-T; o staţie de încărcare pentru vehicule electrice; 12 staţii de transport public; 3.793 de metri de piste ciclabile; 492 de locuri de parcare; 610 metri de aliniamente de arbori.

JA-A.G.

Au semnat contractul de finanţare FOTO: FAN

Se face curăţenie generală pe terenul de la „Tricoul Roşu"

De această acţiune se ocupă proprietarul imobilului, care face astfel primul pas „pe teren" pentru demararea proiectul imobiliar ce va prinde contur aici.

Se execută lucrări de igienizare FOTO: JA

ARAD. După o îndelungată perioadă de timp în care terenul fostei fabrici de textile „Tricoul Roşu" s-a transformat în „boschetărie", după tergiversări prin instanţele de judecată, după hotărâri de consiliu local care când stipulau exproprierea şi preluarea terenului de către municipalitate, când dădeau undă verde dezvoltatorului imobiliar, lucrurile au intrat în sfârşit în linie dreaptă în ceea ce priveşte terenul de aproximativ 2,5 hectare din zona Podgoria. După decizia CLM prin care proprietarului i se permite „valorificarea potenţialului urbanistic" al imobilului, acesta a purces la... igienizarea locului.

Ne-a informat în legătură cu acest aspect primarul Călin Bibarţ care a realizat săptămâna aceasta un „rond de zi" la faţa locului, oferindu-ne următoarele detalii: „Suntem pe terenul de la fostul Tricoul Roşu. Am convenit împreună cu noul proprietar şi am eliberat autorizaţia de demolare pentru o clădire şi nişte structuri metalice care mai sunt aici, plus să facă curăţenie generală - inclusiv betoanele vechi şi fundaţiile care mai sunt aici. De comun acord, ca să nu facă deranj foarte mare şi praf, le ia aşa cum le vedem şi le concasează în altă parte, deci va fi doar gălăgie şi zgomot cât se sparge şi se încarcă, nu o să le mărunţească la faţa locului, aici. Apoi... deratizare generală, să nu mai stea nici boschetari, nici alte... Pentru că, de la acest moment, în care va fi curat cum ne dorim, va mai fi o etapă destul de lungă de timp de hârtii, PUZ-uri, autorizaţii, până să se ajungă să se construiască aşa cum ne dorim: şi un teren de sport, şi un parc... dar despre subiectul acesta mai vorbim. Prea mulţi ani a stat într-o stare de paragină generală şi mă bucur că, împreună cu noii proprietari, reuşim să facem în prima fază ordine şi curăţenie generală şi după aceea să se construiască o zonă frumoasă care să aibă şi locuri de parcare, şi teren de sport, şi zonă verde" - a subliniat edilul Călin Bibarţ. **JA-D.D.**

Prelungire pentru finanţările în sectorul pomicol

AFIR a anunţat prelungirea cu o lună a sesiunii de primire a cererilor de finanţare pentru DR-15 Investiţii în exploataţii pomicole.

ARAD. Intervenţia finanţată cu fonduri din Planul Strategic 2023 - 2027, DR-15 Investiţii în exploataţii pomicole a fost prelungită. Practic pentru depunerea proiectelor termenul limită a fost stabilit ca fiind 31 mai 2024, ora 16.00.

Agenţiei pentru Finanţarea Investiţiilor Rurale a reamintit că pentru sesiunea în curs, alocarea financiară este de 151.383.527 de euro, iar depunerile se realizează în limita plafonului de 150% din alocare. De la momentul lansării sesiunii (8 ianuarie 2024) şi până în prezent, s-au depus online 232 de solicitări de finanţare în valoare totală de 149.652.438 euro.

De această măsură beneficiază fermierii (excepţie persoanele fizice); cooperativele agricole şi societăţile cooperative care deservesc interesele membrilor fermieri; grupurile şi organizaţiile de producători constituite în baza legislaţiei naţionale în vigoare şi recunoscute de MADR care deservesc interesele membrilor. Prin intervenţia DR 15 se acordă fonduri nerambursabile în proporţie de maximum 65% din costurile eligibile, fără a depăşi 1.500.000 euro/ proiect, cu excepţia proiectelor care propun achiziţia de utilaje şi echipamente agricole a căror valoare este de maximum 300.000 euro. **JA-A.P.**

Exploataţii pomicole FOTO: FAN

Asociaţiile de proprietari, îndemnate să semneze contractele cu Retim

Recomandarea aparţine Primăriei şi ULALA, venind în urma negocierilor purtate între factorii implicaţi.

ARAD. În urma mai multor runde de negocieri între reprezentanţii Primăriei Arad, Uniunii Locale a Asociaţiilor Locative Arad (U.L.A.L.A.), RETIM Ecologic Service şi nu în ultimul rând ai ADI Deşeuri Arad, s-a ajuns la un acord în ceea ce priveşte contractul de salubrizare menajeră, care în forma iniţială nu era agreat de Uniunea Asociaţiilor de Proprietari din municipiu care dorea să se asigure că acesta respectă dispoziţiile legale necesare pentru a asigura o gestionare corespunzătoare a serviciilor de salubrizare.

Nemulţumirile iniţiale, rezolvate

Potrivit comunicatului remis de U.L.A.L.A. la începutul acestei luni, uniunea îşi dorea ca noul contract de salubrizare să fie în beneficiul comunităţii locale, să fie legal întocmit şi să servească în mod eficient asociaţiile de proprietari. Este şi motivul pentru care au fost necesare câteva modificări dintre care amintim:

- decalarea termenului de raportare a numărului de persoane pentru a optimiza gestionarea cheltuielilor până pe data de 25 a lunii următoare;
- modificarea modalităţii de comunicare a tarifelor;
- ultimul număr de persoane raportat rămâne în vigoare pentru perioadele contractuale următoare;
- înlocuirea recipientelor deteriorate în cel mult 48 de ore lucrătoare;
- eliminarea refuzului operatorului de a ridica deşeurile considerate neconforme;
- eliminarea prezentării dovezii de anunţare a organelor abilitate (Poliţie, Pompieri) despre furtul/distrugerea recipientelor de colectare.

S-a ajuns la un acord FOTO: FAN

„Nu mai există motiv de refuz"

„Odată clarificate aspectele legate de prevederile contractului propus de către firma de colectare, nu mai există niciun motiv de refuz al semnării documentului, prin urmare Primăria Arad şi U.L.A.L. îndeamnă asociaţiile de proprietari să facă acest lucru în cel mai scurt timp posibil" - a transmis municipalitatea.

„Mă bucură faptul că am găsit înţelegere atât din partea operatorului de colectare, cât şi din partea asociaţiilor. La urma urmei, suntem cu toţii interesaţi să avem o implicare responsabilă din partea ambelor părţi pentru a avea un oraş cât mai curat", a declarat primarul municipiului Arad, Călin Bibarţ.

„Procedurile agreate se concentrează pe procesul de colectare selectivă oferind un cadru clar pentru asociaţiile de proprietari. Mulţumim tuturor părţilor implicate pentru colaborare şi avem încrederea că pe viitor vom avea rezultate vizibile în îmbunătăţirea serviciilor de gestionare a deşeurilor în comunitatea noastră", a completat preşedintele U.L.A.L Arad, Anca Herbei. **JA-D.D.**

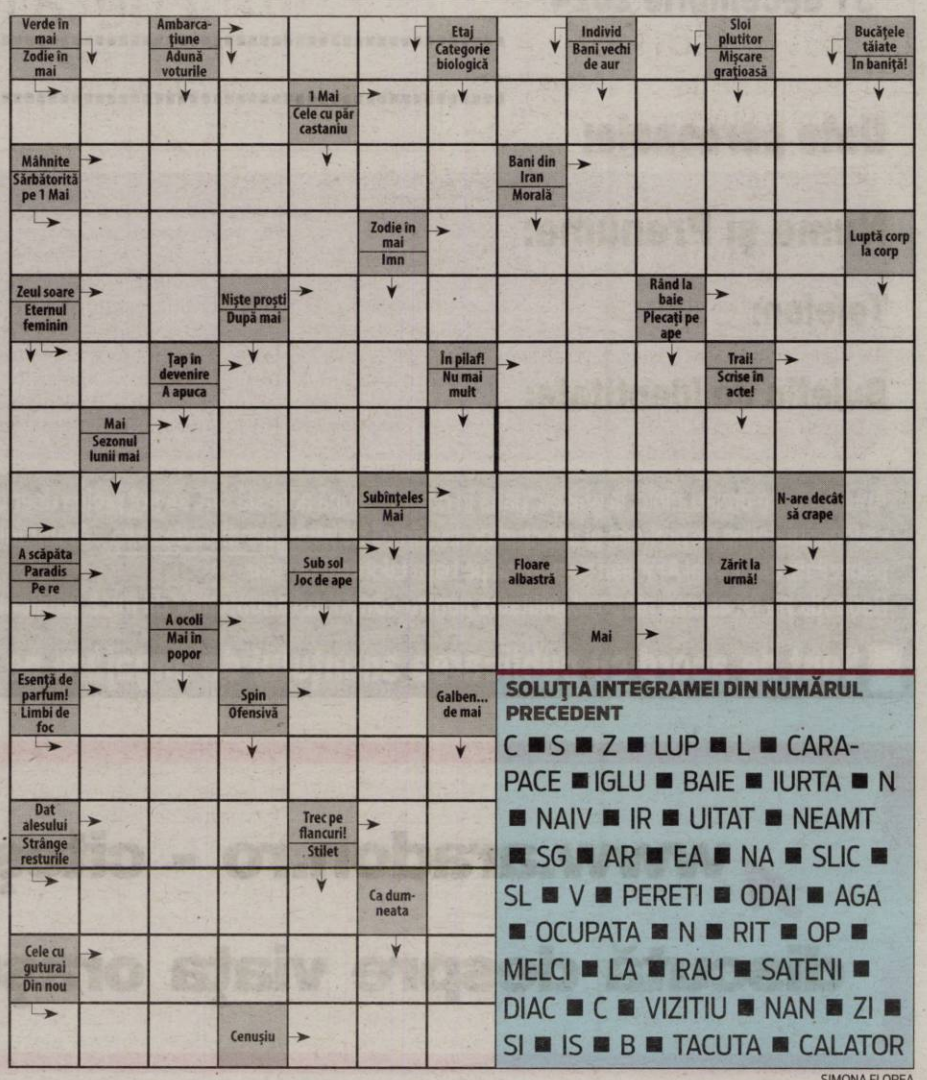

SOLUŢIA INTEGRAMEI DIN NUMĂRUL PRECEDENT

C ■ S ■ Z ■ LUP ■ L ■ CARAPACE ■ IGLU ■ BAIE ■ IURTA ■ N ■ NAIV ■ IR ■ UITAT ■ NEAMT ■ SG ■ AR ■ EA ■ NA ■ SLIC ■ SL ■ V ■ PERETI ■ ODAI ■ AGA ■ OCUPATA ■ N ■ RIT ■ OP ■ MELCI ■ LA ■ RAU ■ SATENI ■ DIAC ■ C ■ VIZITIU ■ NAN ■ ZI ■ SI ■ IS ■ B ■ TACUTA ■ CALATOR

SIMONA FLOREA

Protest uriaş în Georgia

Poliţiştii georgieni blochează intrarea în clădirea Parlamentului georgian în timpul unui protest împotriva unui proiect de lege privind „agenţii străini" la Tbilisi, Georgia, în 30 aprilie 2024. Parlamentul georgian, pe fundalul protestelor în masă de la Tbilisi, a adoptat proiectul de lege privind agenţii străini în prima lectură. A doua lectură a fost numită pentru 30 aprilie. De 16 zile, oponenţii proiectului de lege se adună în faţa Parlamentului Georgiei şi blochează bulevardul Rustaveli. Astăzi au vrut să înconjoare şi clădirea pentru a împiedica deputaţii să iasă din ea, dar poliţiştii împiedică acest lucru. FOTO: EPA

Aplică interzicerea păcănelelor la sate

BUCUREŞTI. Guvernul a început aplicarea noii legi privind interzicerea păcănelelor în localităţile cu mai puţin de 15 mii de locuitori, a anunţat premierul Marcel Ciolacu, precizând că toţi cei care nu-şi mută urgent aparatele rămân fără licenţă.

„Vreau să anunţ că Guvernul a început aplicarea noii legi privind interzicerea păcănelelor în localităţile cu mai puţin de 15 mii de locuitori. Toţi cei care nu-şi mută urgent aparatele rămân fără licenţă, conform unui anunţ transmis deja de Oficiul Naţional pentru Jocuri de Noroc. Nu vom tolera vreo întârziere, fiindcă vrem să curăţăm rapid de păcănele 90% dintre localităţile ţării", a afirmat Ciolacu, la începutul şedinţei Executivului. În 17 aprilie, preşedintele Klaus Iohannis a promulgat legea care completează OUG privind organizarea şi exploatarea jocurilor de noroc, în sensul în care păcănelele sunt interzise în localităţi cu populaţie mai mică de 15.000 de locuitori.

Nerespectarea acestor prevederi constituie contravenţie şi se sancţionează cu amendă de la 150.000 lei la 200.000 lei şi confiscarea sumelor provenite din activitatea contravenţională. **SURSA: AGERPRES**

România, pregătită pentru Pactul privind migraţia

Ministrul Afacerilor Interne, Cătălin Predoiu, a afirmat că România este pregătită să implementeze Pactul privind migraţia şi azilul şi a demarat deja activităţi în acest sens.

BUCUREŞTI. Potrivit unui comunicat al MAI transmis AGERPRES, luni şi marţi a avut loc la Gent, Belgia, Conferinţa Ministerială privind operaţionalizarea Pactului privind migraţia şi azilul, organizată de Preşedinţia belgiană a Consiliului Uniunii Europene, România fiind reprezentată de către Cătălin Predoiu.

Evenimentul a reunit miniştrii de interne sau de migraţie din statele membre UE şi din ţările asociate Schengen, reprezentanţi ai Comisiei Europene şi ai Agenţiilor UE relevante, menţionează cursa citată.

„În cadrul conferinţei, reprezentantul României a subliniat complexitatea noii legislaţii în domeniul migraţiei şi azilului şi importanţa unei bune planificări a măsurilor de implementare şi alocare a resurselor operaţionale şi financiare corespunzătoare. Ministrul Afacerilor Interne a evidenţiat eforturile României pentru a asigura securitatea spaţiului de liberă circulaţie, după ridicarea controalelor la frontierele aeriene şi maritime interne, pe 31 martie", se precizează în comunicat. Demnitarul român a evocat rezultatele pozitive ale Proiectului Pilot derulat de România la frontiera cu Serbia, începând din martie 2023, precum şi transformarea colaborării fructuoase cu Comisia şi Agenţiile UE, într-un nou Cadru de Cooperare.

Totodată, în cadrul intervenţiei sale, Cătălin Predoiu a semnalat lansarea de către România a unei iniţiative de consolidare a cooperării regionale pentru combaterea migraţiei ilegale şi a criminalităţii transfrontaliere, împreună cu Comisia Europeană şi statele din regiune - Grecia - Bulgaria - Ungaria - Slovacia - Austria, arată MAI.

„După mulţi ani de negocieri, ne apropiem foarte repede de momentul aşteptat - intrarea în vigoare a reformei sistemului privind migraţia şi azilul. Această reformă istorică nu ar trebui să fie adoptată doar pe hârtie, ci să schimbe fundamental modul în care lucrăm în teren, la frontiere şi pe teritoriul nostru. Atenţia se mută acum pe implementarea acestor reforme, iar Conferinţa de la Gent reprezintă primul pas important în acest proces. Am avut, în ultima perioadă de timp, mai multe întâlniri cu omologii mei şi acest subiect a figurat mereu pe ordinea de zi. Implicarea tuturor actorilor relevanţi, la nivel politic, operaţional şi tehnic este esenţială pentru îndeplinirea cu succes a obiectivelor urmărite, în sinergie cu sprijinul financiar adecvat. România este pregătită să implementeze Pactul privind migraţia şi azilul şi am demarat deja activităţi în acest sens", a declarat Predoiu, citat în comunicat. El a adăugat că acţiunile preventive au contribuit la reducerea cu 97% a fluxurilor de migraţie ilegală.

„În anticiparea implementării reformei, pe parcursul anului 2023, împreună cu Comisia Europeană şi Agenţiile UE am derulat un Proiect Pilot la frontiera cu Serbia şi am demonstrat cum o foarte bună practică poate prevala, uneori, unei legislaţii imperfecte, care va fi în curând înlocuită. Implicarea noastră în această iniţiativă a fost în concordanţă cu paşii activi pe care ţara noastră îi întreprinde în cadrul eforturilor regionale de reducere a fluxurilor de migraţie ilegală şi de consolidare a securităţii frontierelor externe. Acest instrument a fost foarte util şi acţiunile preventive au contribuit la reducerea cu 97% a fluxurilor de migraţie ilegală, iar numărul depistărilor de intrări ilegale a scăzut cu 50%. Rezultatele pozitive ale Proiectului Pilot ne-au încurajat să continuăm. Am făcut un nou pas prin transformarea colaborării fructuoase cu Comisia şi agenţiile UE, într-un nou Cadru de Cooperare, pe care deja avem un ritm foarte bun de implementare şi înregistrăm progrese", a spus ministrul Afacerilor Interne. **SURSA: AGERPRES**

Cătălin Predoiu FOTO: FAN

SUA cere armistiţiu între Israel şi Hamas

Statele Unite susţin încheierea unui armistiţiu cât de curând între Israel şi Hamas.

Antony Blinken FOTO: EPA

TEL AVIV. Statele Unite sunt determinate ca Israelul şi Hamas să încheie „acum" un acord de armistiţiu, asociat cu eliberarea ostaticilor, după aproape şapte luni de lupte în Fâşia Gaza, a declarat miercuri secretarul de stat al SUA, Antony Blinken, transmite AFP.

„Chiar şi în aceste vremuri dificile, suntem determinaţi să asigurăm o încetare a focului care să aducă ostaticii acasă şi să o obţinem chiar acum. Şi singurul motiv pentru care nu s-ar realiza este Hamas", a spus Blinken la Tel Aviv, întâlnindu-se cu preşedintele israelian Isaac Herzog.

Mediatorii - Egipt, Qatar, Statele Unite - încă aşteaptă răspunsul Hamas la cea mai recentă versiune a unei oferte de armistiţiu, ce include o oprire a ofensivei israeliene asupra Fâşiei Gaza şi eliberarea deţinuţilor palestinieni la schimb cu eliberarea ostaticilor răpiţi de Hamas în timpul atacului din 7 octombrie.

Blinken a cerut marţi Hamas să accepte „fără întârziere" această propunere „extraordinar de generoasă din partea Israelului".

Hamas cere o încetare „permanentă" a focului înaintea oricărui acord privind eliberarea ostaticilor, pe care Israelul l-a refuzat constant, continuând să se arate decis să declanşeze o ofensivă terestră în Rafah, un oraş din sudul Fâşiei Gaza, considerat ultimul bastion local al Hamas şi unde se află în prezent 1,5 milioane de palestinieni, majoritatea refugiaţi de război.

În timpul vizitei sale în Israel, Blinken urmează să facă de asemenea presiuni asupra guvernului israelian pentru a permite intrarea mai multor ajutoare umanitare în Fâşia Gaza, unde Naţiunile Unite avertizează asupra foametei iminente din cauza penuriei de alimente. Secretarul de stat american urmează să se întâlnească miercuri cu prim-ministrul israelian Benjamin Netanyahu şi să se deplaseze la Ashdod, un port israelian de lângă Gaza, recent redeschis pentru a permite livrarea ajutoarelor. **SURSA: AGERPRES**

Anchetă deschisă de Comisia Europeană

Facebook şi Instagram, anchetate de Comisia Europeană în perspectiva alegerilor europarlamentare.

BRUXELLES. Comisia Europeană a deschis marţi o anchetă împotriva reţelelor de socializare Facebook şi Instagram ale Meta, suspectate că nu au respectat obligaţiile în materie de combatere a dezinformării înaintea alegerilor din iunie pentru Parlamentul European, transmit AFP şi dpa. „Această Comisie a creat instrumente pentru a proteja cetăţenii europeni de dezinformare şi de manipulare de către state terţe", a afirmat preşedinta Comisiei, Ursula von der Leyen. „Dacă suspectăm o încălcare a regulilor, acţionăm. Este valabil întotdeauna, dar mai ales în perioadă de alegeri", a adăugat ea.

Oficialii UE sunt preocupaţi că modul în care compania de tehnologie din SUA gestionează conţinuturile politice riscă să submineze procesul democratic al alegerilor pentru Parlamentul European. Lideri ai UE au exprimat recent îngrijorări cu privire la posibile manipulări ale opiniei publice de către Rusia.

Bruxelles a enumerat pentru nemulţumiri principale faţă de Meta. Prima se referă la moderarea „insuficientă" a publicităţii electorale de către Meta. Executivul de la Bruxelles critică şi faptul că Meta reduce vizibilitatea conţinutului politic în sistemele de recomandare Instagram şi Facebook, practică ce contravine obligaţiilor de transparenţă ale Digital Services Act (Legea UE privind serviciile digitale, DSA).

De asemenea, Comisia suspectează că mecanismul instituit de Meta pentru a le permite utilizatorilor să raporteze conţinut ilegal nu respectă reglementările, nefiind suficient de uşor de accesat şi utilizat. În fine, Bruxellesul critică Meta pentru planul său de a elimina un instrument considerat esenţial pentru identificarea şi analiza dezinformării pe Facebook şi Instagram, fără o soluţie adecvată de înlocuire.

Ancheta este cea de-a cincea oficială lansată de Comisia Europeană în cadrul DSA, intrat în aplicare anul trecut. Bruxellesul a deschis deja două anchete care vizează TikTok, dintre care una a împins săptămâna trecută această subsidiară a companiei chineze ByteDance să suspende o funcţie controversată a noii aplicaţii TikTok Lite, care recompensează utilizatorii pentru timpul petrecut în faţa ecranelor. La începutul lunii martie a fost lansată o procedură împotriva gigantului chinez al comerţului online AliExpress, o subsidiară a Alibaba, suspectat că nu a combătut suficient vânzarea de produse periculoase precum medicamente contrafăcute.

Ursula von der Leyen FOTO: EPA

Prima anchetă oficială a Comisiei a vizat riscuri legate de dezinformare şi a fost deschisă pe 18 decembrie împotriva reţelei de socializare X (fosta Twitter) pentru presupuse deficienţe în materie de moderare a conţinuturilor şi de transparenţă. DSA li se aplică de la sfârşitul lui august celor mai puternice platforme online, precum X, TikTok, precum şi principalelor servicii ale Meta (Facebook, Instagram), Apple, Google, Microsoft sau Amazon.

În total, 23 de jucători foarte mari ai internetului, inclusiv trei site-uri pornografice (Pornhub, Stripchat şi XVideos), au fost plasaţi sub supravegherea directă a Comisiei Europene, care a recrutat peste o sută de experţi la Bruxelles pentru a-şi asuma noul rol de jandarm al mediului digital. Contravenienţii se expun unor amenzi de până la 6% din cifra lor de afaceri globală sau, în caz de încălcări grave şi repetate, chiar interdicţiei de a funcţiona în UE. **SURSA: AGERPRES**

JURNAL ARĂDEAN

Inundaţii în Pakistan FOTO: EPA

Zeci de morţi în inundaţii

PAKISTAN. Cel puţin 143 de persoane şi-au pierdut viaţa în aprilie în Pakistan în urma precipitaţiilor şi a furtunilor, cantitatea de precipitaţii înregistrată de la începutul lunii fiind de cel puţin două ori mai mare comparativ cu cea obişnuită, au anunţat marţi autorităţile locale, transmite AFP.

Precipitaţiile intense, neobişnuite pentru acest sezon, au provocat viituri şi au condus la prăbuşirea unor locuinţe. Numeroase persoane au fost, de asemenea, ucise de fulgere.

Volumul precipitaţiilor a depăşit „cu 164% nivelul normal în aprilie, ceea ce este neobişnuit", a declarat pentru AFP Zaheer Ahmad Babar, purtător de cuvânt al Serviciului pakistanez de meteorologie. „Aceste modele neregulate de precipitaţii (sunt) o consecinţă directă a schimbărilor climatice", a adăugat el.

Pakistan, a cincea cea mai populată ţară din lume, cu 240 de milioane de locuitori, se numără printre statele cele mai ameninţate de perturbările climatice. **SURSA: AGERPRES**

Misiunea Shenzhou-18

DONGFENG. Cei trei astronauţi ai misiunii chineze cu echipaj uman Shenzhou-17 au ieşit din capsula cu care au revenit marţi pe Pământ, în zona de aterizare Dongfeng din regiunea autonomă Mongolia Interioară, situată în nordul Chinei.

Starea astronauţilor Tang Hongbo, Tang Shengjie şi Jiang Xinlin este bună, iar misiunea a fost considerată „un succes deplin", potrivit Agenţiei spaţiale chineze pentru misiuni cu echipaj uman (CMSA).

Misiunea spaţială Shenzhou-18 a andocat vineri la staţia spaţială Tiangong a Chinei, în cadrul unui program vizând trimiterea de astronauţi pe Lună până în 2030. Cei trei astronauţi ai misiunii Shenzhou-18 urmează să rămână pe staţia Tiangong timp de şase luni, pentru a efectua experimente în „domeniile fizicii fundamentale a microgravitaţiei, ştiinţa materialelor spaţiale, ştiinţele vieţii spaţiale, medicina spaţială şi tehnologia spaţială", conform CMSA.

La bordul staţiei spaţiale, echipe de trei astronauţi se înlocuiesc periodic. Noul echipaj l-a înlocuit pe cel al misiunii Shenzhou-17, care a fost trimis pe staţie în octombrie. **SURSA: AGERPRES**

În parc
Un bărbat a ieşti la plimbare cu câinii lui într-un parc din Maracaibo, Venezuela. FOTO: EPA

Evacuări în Indonezia

TAGULANDANG. Sute de rezidenţi din insula indoneziană Tagulandang aşteptau miercuri în portul insulei să fie evacuaţi, potrivit imaginilor publicate de Agenţia naţională de căutare şi salvare, în timp ce o coloană de fum cenuşiu continua să se înalţe din craterul vulcanului Ruang.

Vulcanul Ruang din Indonezia a erupt marţi, fluxul de lavă determinând autorităţile să evacueze peste 12.000 de persoane din insula apropiată Tagulandang.

Centrul de vulcanologie şi atenuarea riscurilor geologice a ridicat nivelul de alertă al vulcanului Ruang la cel mai înalt nivel după erupţia de ieri şi i-a avertizat pe rezidenţii insulei Tagulandang că materialul vulcanic care se prăbuşeşte în ocean ar putea declanşa un tsunami.

„Personalul Agenţiei de căutare şi salvare Manado derulează evacuarea a 109 rezidenţi din Tagulandang în portul Munte, în timp ce sute aşteaptă încă în portul Minanga să fie evacuaţi", a precizat Agenţia naţională de căutare şi salvare. Rezidenţii vor fi evacuaţi în regenţa Minahasa de Nord, pe insula Sulawesi. **SURSA: AGERPRES**

Evacuaţi FOTO: EPA

Compune piese publicitare

SUEDIA. Benny Andersson, membru al celebrei trupe ABBA, a trecut de la pop la muzică clasică cu prilejul unei colaborări cu un post de radio suedez, informează DPA.

Muzicianul în vârstă de 77 de ani a compus 37 de melodii scurte pentru postul radiofonic de muzică clasică P2, a anunţat luni Radiodifuziunea naţională din Suedia, Sveriges Radio.

Câteva dintre compoziţiile sale au fost alese pentru a fi difuzate ca ilustraţii muzicale în programele postului de radio P2 începând de luni.

Benny Andersson a acceptat imediat propunerea de colaborare, a precizat postul de radio, întrucât dorea să vadă dacă putea să compună şi piese scurte pe lângă melodiile lungi cu care este obişnuit.

Benny Andersson FOTO: EPA

Muzicianul a compus melodiile alături de Orchestra Simfonică Radio a Suediei şi interpretează chiar el partiturile de pian din aceste înregistrări.

Benny Andersson a devenit celebru pe plan internaţional în anii 1970 ca membru al trupei suedeze ABBA, alături de Björn Ulvaeus, Agnetha Fältskog şi Anni-Frid Lyngstad. **SURSA: AGERPRES**

Plasat în arest preventiv

PARIS. Gerard Depardieu, unul dintre giganţii cinematografiei franceze şi mondiale care este deja inculpat pentru viol într-un alt dosar, a fost plasat luni în arest preventiv la Paris pentru a fi audiat pe baza denunţurilor formulate împotriva sa de două femei care îl acuză de agresiuni sexuale.

Depardieu FOTO: EPA

O decoratoare care lucra în echipa filmului „Les Volets Verts", regizat de Jean Becker, a depus o plângere în februarie 2024 pentru agresiune sexuală, hărţuire sexuală şi insulte sexiste. Anchetele au fost încredinţate districtului trei din cadrul Poliţiei Judiciare din Paris. Faptele ar data din septembrie 2021 şi s-ar fi petrecut într-o vilă privată din Paris.

Cealaltă plângere a fost formulată de o fostă asistentă de regie, care l-a acuzat pe starul francez de agresiune sexuală în 2014. **SURSA: AGERPRES**

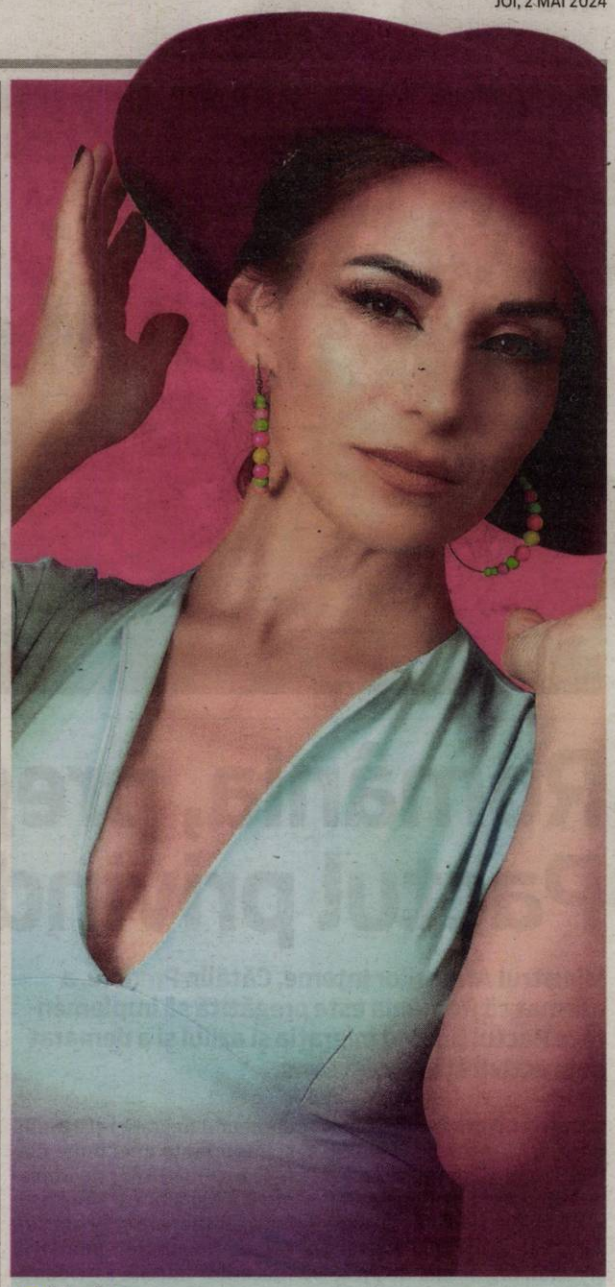

Mariana
Pasionată de muzică, modă şi lectură FOTO: OVI D. POP

Nominalizări la Tony Awards

Musicalul „Hell's Kitchen" şi piesa „Stereophonic", conduc în topul nominalizărilor la Tony Awards 2024.

NEW YORK. Musicalul „Hell's Kitchen" al Aliciei Keys şi producţia „Stereophonic", inspirată de mişcarea rock din anii ,70, conduc în topul nominalizărilor la Tony Awards din 2024, cele mai importante distincţii atribuite de industria teatrală din Statele Unite, urmate de „The Outsiders", „Cabaret at the Kit Kat Club" şi „Appropriate", transmite Reuters.

Printre producţiile care au primit mai multe nominalizări se numără, de asemenea, „Merrily We Roll Along", „Water for Elephants", „Purlie Victorious: A Non-Confederate Romp Through the Cotton Patch" şi „Suffs".

„Hell's Kitchen" FOTO: FAN

Câştigătorii Tony Awards vor fi anunţaţi în cadrul unei gale organizate la 16 iunie, care va marca, de asemenea, cea de-a 77-a aniversare a premiilor care onorează talentele de pe Broadway.

Producţiile „Hell's Kitchen" şi „Stereophonic" au primit fiecare 13 nominalizări, iar producţia „The Outsiders", bazată pe romanul omonim pentru tineri semnat de S.E. Hinton din 1967 şi pe adaptarea cinematografică a lui Francis Ford Coppola din 1983, a primit 12 nominalizări. „Cabaret at the Kit Kat Club", o nouă versiune a musicalului din 1966, a primit nouă nominalizări.

Nominalizaţii pentru premiul de cel mai bun actor într-o piesă sunt: William Jackson Harper, Leslie Odom, Jr., Liev Schreiber, Jeremy Strong şi Michael Stuhlbarg, iar pentru cel mai bun actor într-un musical sunt Brody Grant, Jonathan Groff, Dorian Harewood, Brian d'Arcy James şi Eddie Redmayne.

Candidatele la premiul pentru cea mai bună actriţă într-o piesă sunt: Betsy Aidem, Jessica Lange, Rachel McAdams, Sarah Paulson şi Amy Ryan. Nominalizatele pentru cea mai bună actriţă într-un musical sunt: Eden Espinosa, Maleah Joi Moon, Kelli O'Hara, Maryann Plunkett şi Gayle Rankin.

Gala Tony Awards 2024, care va avea loc la Lincoln Center for the Performing Arts din New York, va fi prezentată de actriţa Ariana DeBose şi va fi difuzat pe CBS şi Paramount+. Este pentru a treia oară când actriţa recompensată cu Oscar pentru rolul din „West Side Story" este gazda celei mai importante ceremonii de pe Broadway. **SURSA: AGERPRES**

„Stereophonic" FOTO: FAN

Ariana DeBose FOTO: EPA

FONDAT 1989, APARE LA ARAD, E-MAIL: REDACTIA.JURNALARADEAN@INFORMMEDIA.RO; PUBLICITATE.JURNALARADEAN@INFORMMEDIA.RO

Cristian Sandu va dirija orchestra Filarmonicii, de Ziua Europei
PAGINA 4

JURNAL ARĂDEAN

Pleacă sau nu Rareş Pop la Rapid?
PAGINA 7

MARŢI
7 MAI 2024
ANUL XXXVI, NR. 9566
12 PAGINI - 5 LEI

25° Temperaturile se vor situa între 13 şi 25 grade. Vântul va sufla cu 14 km/h.

DIMINEAŢA | AMIAZA | SEARA

Le-au împărţit daruri FOTO: FAN

„Turneu" al poliţiştilor arădeni

ARAD. Copiii din familii nevoiaşe, din mai multe zone ale judeţului, au fost vizitaţi de poliţişti, care le-au adus daruri celor mici, cu ocazia sărbătorilor pascale. /P.6

Vor construirea unui nou centru

INEU. Direcţia Generală de Asistenţă Socială şi Protecţia Copilului vrea ca, prin PNRR, să construiască un nou centru de zi pentru persoanele cu dizabilităţi, în oraşul Ineu. /P.3

Adrian Wiener FOTO: FAN

Despre viziunea pentru Arad

ARAD. Într-un interviu, deputatul Adrian Wiener, candidatul Alianţei Dreapta Unită la Primăria Muncipiului Arad, prezintă o viziune pentru Arad făcând referire în mod special la partea de mobilitate. /P.5

9 771220 748034 17212

Contestaţii pe legea electorală

În ultimele zile au fost înregistrate două cazuri de contestaţie a unor candidaturi la Judecătoria Ineu şi Judecătoria Chişineu-Criş.

ARAD. Primul caz înregistrat a fost judecat pe 1 mai, de către Judecătoria Ineu. B.F.C. a depus o contestaţie privind candidatura la consiliul local Cărand a lui Ghergar Ioan-Samuel. În contestaţia la legea electorală formulată de către bărbat împotriva hotărârii 3/30 aprilie 2024 a Biroului Electoral de Circumscripţie nr. 22 Cărand, acesta a arătat că Ghergar, aflat pe lista pentru consiliu local al Partidului Forţa Dreptei, nu are vârsta legală pentru a candida la funcţia de consilier local. „Potrivit, art. 4 alin. (1) din Legea nr. 115/2015, au dreptul de a fi aleşi consilieri, primari sau preşedinţi ai consiliilor judeţene cetăţenii cu drept de vot care au împlinit, până în ziua alegerilor inclusiv, vârsta de cel puţin 23 de ani, dacă nu le este interzisă asocierea în partide politice (...). Or, din cartea de identitate a domnului Ghergar Ioan-Samuel, depusă la dosarul de candidatură nr. 3 din 4, înregistrat la Judecătoria Ineu sub nr. 178/Ad/2024, depus de Partidul Forţa Dreptei, rezultă că urmează să împlinească 23 de ani în 23.12.2024, alegerile urmând a fi organizate în 09.06.2024", arată Judecătoria Ineu. Aşadar, candidatura acestuia a fost anulată.

Cel de-al doilea caz a fost înregistrat la Judecătoria Chişineu-Criş, unde M.M. a contestat candidatura la consiliul local al comunei Şepreuş a lui Manea Viorel, pe motiv că acesta... are certificat de handicap. „Contestatorul indică faptul că a văzut numele intimatului Manea Viorel pe lista privind candidatura la funcţia de consilier local al comunei Şepreuş, s-a autosesizat fiind rudă de gradul 2 şi având cunoştinţe că beneficiază de pensie de handicap a formulat prezenta contestaţie, informaţia fiind furnizată de la forurile superioare din cadrul partidului, aceasta neavând acces la acte medicale doveditoare", se arată în hotărârea instanţei. /P.3

Accident pe Autostrada Arad – Timişoara, la Şagu

Accidentul a avut loc în dimineaţa zilei de luni, 6 mai, la kilometrul 524 de pe Autostrada Arad – Timişoara. Potrivit Direcţiei Regionale de Drumuri şi Poduri Timişoara accidentul s-a produs la Şagu pe sensul de mers dinspre Timişoara către Arad. Din primele informaţii se pare că un camion a intrat în parapetul median şi a acroşat un autoturism, cu numere de înmatriculare de Arad. Pentru câteva ore s-a circulat doar pe banda de urgenţă. FOTO: DRDP TIMIŞOARA

Secretarul General Adjunct al NATO, vizită la Arad

Mircea Geoană, Secretarul General Adjunct al Organizaţiei Tratatului Atlanticului de Nord, va vizita municipiul Arad sâmbătă, 11 mai 2024.

ARAD. Cu această ocazie, Geoană îşi va lansa volumul „Bătălia pentru viitorul României. Gândurile unui român la vârful NATO". În prima parte a zilei, înaltul oficial se va afla la „Astra Arad", cel mai mare producător de tramvaie, vagoane de călători şi de marfă din România, fondat în anul 1891. Acesta va vizita şi o serie de obiective modernizate şi dotate de Cetatea Voluntarilor, precum Secţia de pediatrie şi radiologie nou-născuţi de la Spitalul Matern din Arad, Sala de sport „Decebal" şi Baza sportivă a Clubului Sportiv Şcolar Gloria, unde este programată o plantare urbană de arbori.

„Momentul principal al vizitei va fi lansarea volumului «Bătălia pentru viitorul României. Gândurile unui român la vârful NATO», care va avea loc, începând cu ora 14.00, în Sala «Marii Uniri» a Palatului Comitatului, din Bd. Revoluţiei, nr. 81.

Lansarea de carte este organizată de Asociaţia Proiectul România 2030, România Renaşte! şi Editura Litera. În cadrul lansării, Mircea Geoană va participa la o conversaţie publică, la finalul căreia va susţine o sesiune de autografe", transmit organizatorii evenimentului. JA-E.R.

Problema continuă FOTO: FAN

Parcările albastre nasc controverse

ARAD. Consiliul Local este acuzat de abuz în problema parcărilor destinate persoanelor cu dizabilităţi. Viceprimarul Lazăr Faur a anunţat că va iniţia un dialog cu reprezentanţii asociaţiilor de profil. /P.10

Candidat găsit spânzurat

ZIMANDU NOU. Unul dintre candidaţii la postul de primar al comunei Zimandu Nou, în vârstă de 54 de ani, a fost găsit spânzurat. Acesta ar fi aflat că suferă de o boală incurabilă. /P.6

Delegaţii din China, la Arad

ARAD. Două delegaţii din Provincia Hainan au fost, recent, în Arad. S-a discutat despre crearea unui grup de lucru care să pregătească pentru anul viitor programul prin care Aradul să fie promovat în Hainan, dar şi despre oportunităţile de investiţii. /P.5

Brazilianul Freitas pleacă FOTO: FAN

Pleacă şi Marcelo Freitas de la UTA!

ARAD. Vlad Morar şi-a reziliat contractul cu UTA, iar un alt jucător de la UTA e sigur că nu va mai continua la Arad. Lui Freitas nu i se mai prelungeşte contractul, deoarece nu e pe placul lui Mircea Rednic, aşa că jucătorul brazilian va pleca acasă. Oricum, e accidentat. /P.7

Lumina Învierii

Hristos a Înviat! Zeci de mii de credincioşi ortodocşi au venit în noaptea Învierii la bisericile şi mănăstirile din Arad pentru a lua Sfânta Lumină a Învierii şi pentru a se bucura de Sfintele Paşti. Cu luminile aprinse, arădenii au înconjurat bisericile şi mai apoi au plecat spre case ducând în mijlocul familiilor lumina aprinsă a credinţei. FOTO: FAN

JURNAL ARĂDEAN
INSTRUMENTE FINANCIARE
IMOBILIARE
INTERMEDIERI
CONSTRUCŢII
CASĂ ŞI GRĂDINĂ
PRESTĂRI SERVICII
UZ CASNIC
ANUNŢURI DE MICA PUBLICITATE
MATERIALE DE CONSTRUCŢII
ELECTRONICE
COMEMORĂRI - CONDOLEANŢE
CITAŢII - PIERDERI
MAŞINI
TERENURI
BIJUTERII
MULTIMEDIA
AFACERI
PLANTE
BULEVARDUL REVOLUŢIEI NR. 62 (parter) ☎ 0257.210.775

Remember: 7 mai

399 î.Hr. A murit Socrate, filosof grec

1800 A murit Nicola Piccini, compozitor italian (n. 1728)

1833 S-a născut compozitorul Johannes Brahms (d. 1897)

1840 S-a născut compozitorul Piotr Ilici Ceaikovski (d. 1893)

1867 Wladyslaw Stanislaw Reymont, scriitor polonez (d. 1925)

1901 S-a născut Gary Cooper, actor american (d. 1961)

1905 S-a născut Elly Roman, compozitor român (d. 1996)

1919 S-a născut Eva Peron, soţia preşedintelui Juan Peron (d. 1952)

1920 A murit Constantin Dobrogeanu Gherea, critic literar, sociolog şi om politic (n. 1855)

1924 S-a născut Matty Aslan, regizor, scenarist al filmului de animaţie (d. 1995)

Silvia Popovici FOTO: LINKEDIN

1933 A murit Ştefan Dimitrescu, pictor şi desenator (n. 1886)

1933 S-a născut **Silvia Popovici,** actriţă (d. 1993)

1937 A murit poetul George Topârceanu (n. 1886)

1938 A murit Octavian Goga, poet, dramaturg, om politic român (n. 1881)

1964 A murit scriitorul Septimiu Bucur (n. 1915)

2007 A murit scriitorul Octavian Paler (n. 1926)

Citire apometre

Marţi, 07.05.2024. Mioriţa, Fluierului, Stânjenel, Gherghinei, Busuioc, Abrud, Micălaca, Prieteniei, Semănătorilor, Simion Popa, Podgoriei, Junilor, Calea Iuliu Maniu, Calea Radnei, Micălaca, Şiriei, Caraiman, Crizantemelor, Păuliş, Prutului, Micălaca Unit. 91-92, Severin, Byron, Bârzava, Amurgului, Gen. H. M. Berthelot, DN 7,KM 540+248, Vasile Lucaciu, Cerbului, Lipovei, Liliac, Maximilian, Exterior, Fabius, Nicolae Titulescu, Dr. Cornel Radu, Pastorului, Bujor, Marcel Olinescu, General Ghe. Magheru, Micălaca, Crinului, Argeş, Elena Drăgoi, Zefir, Dosoftei, Gheorghe Ciuhandru, Luncii, Pasaj Micălaca Zona 300, Poiana, Calea Iuliu Maniu, Lermontov, Lalelelor, Grădina Poştei, Micălaca Zona III, Doinei, Anton Cehov, Orion, Iancu Jianu, Grădina Poştei, Ardealului, Dimitrie Cantemir, Egalităţii, Vişinului, Toporaş, Pescarilor, Voievod Moga, Ioan Slavici, Grădina Poştei-VI, Milcov, Grădina Poştei-IV, Crasna, Triaj, Gelu, Grâului, Petru Pipos, Arcaşilor, Grădina Poştei-VII, Grădina Poştei – Orion, Eugen Barbu, Calea Iuliu Maniu, Vişinului, Porumbului, Bradului, Mierlei, Răzvan, Vidra, Antim Ivireanul, Războieni, Boemiei, Comunarzilor, Costache Negruzzi, Iacob Mureşan, Vasile Necula, Orient, Hortensia, Salcâmului, Moraviei, Cometei, Ioan Budai Deleanu, Piaţa Carpaţi, Zsigmond Moricz, Smeurei, Salontei, Şt. Octavian Iosif, Cometei-Poligon Mic.

Sudoku

REGULI: În fiecare bloc sunt câteva cifre între 1 şi 9, stabilite dinainte. Acestea trebuie completate cu cifrele lipsă, în aşa fel încât fiecare număr să figureze o singură dată. De asemenea, cifrele de la 1 la 9 trebuie să figureze o singură dată atât pe rândurile orizontale cât şi pe coloanele verticale ale celor nouă blocuri luate împreună.

ÎNCEPĂTORI

8		5	6			7		
				5				
					7	6		
6			3	7				
			8			1		
	4							2
	1			8			9	
5		9						7
	6				4	2	5	

AVANSAŢI

7	4							9
								8
	1			5				
		3	4	7	5			
9				1		5		
		4	8					
5					7	8		4
			2				7	
	9					3		6

Soluţiile jocurilor din numărul precedent:

ÎNCEPĂTORI

2	3	5	1	7	8	4	9	6
4	1	9	3	6	5	7	2	8
7	8	6	4	2	9	5	3	1
9	2	7	6	8	1	3	5	4
6	5	1	2	4	3	9	8	7
8	4	3	9	5	7	1	6	2
3	7	8	5	1	6	2	4	9
1	9	4	8	3	2	6	7	5
5	6	2	7	9	4	8	1	3

AVANSAŢI

2	5	4	8	6	3	7	1	9
8	9	7	2	1	5	4	3	6
3	1	6	4	7	9	2	5	8
4	8	9	1	5	7	3	6	2
6	3	1	9	2	4	8	7	5
7	2	5	3	8	6	9	4	1
5	6	3	7	9	8	1	2	4
1	7	8	6	4	2	5	9	3
9	4	2	5	3	1	6	8	7

Reţeta zilei

Paste aurii cu telemea

INGREDIENTE: 1 buchețel fire de șofran, 100 ml vin alb sec, 400 g penne, 30 g semințe de pin, 1 lingură ulei de măsline extravirgin, 1 bulb fenicul, 2 căței de usturoi zdrobiți, 55 g măsline negre (fără sâmburi), 1 lingură capere, 1 lingură maghiran proaspăt tocat, 170 g telemea de vacă, sare și piper, fire de maghiran proaspăt, pentru ornat.

MOD DE PREPARARE: Se mărunțesc firele de șofran într-un castronel. Se încălzește vinul într-o tigaie mare de teflon, până ies vapori, apoi se toarnă peste șofran și se lasă la infuzat. Se șterge tigaia cu un șervet de hârtie și se lasă deoparte.

Se fierb pennele într-o cratiță mare cu apă clocotită, conform instrucțiunilor de pe pachet. Între timp, se prăjesc semințele de pin în tigaie, la foc potrivit, 2-3 minute, amestecând constant, până devin aurii. După ce sunt gata, se pun într-un castron. Se încinge uleiul în tigaie la foc potrivit și se prăjește feniculul tăiat felii foarte subțiri, până se înmoaie. Se adaugă usturoiul și se lasă la prăjit 1 minut, amestecând bine, apoi se adaugă măslinele, caperele scurse și maghiranul tocat.

Se adaugă telemeaua și vinul infuzat cu șofran, sare și piper după gust și se încălzește încet, amestecând din când în când, până când brânza s-a topit, obținându-se un sos.

Se scurg pennele într-o strecurătoare, apoi se adaugă în tigaie. Se amestecă încet pastele cu sosul. Se pun pe farfurii, se presară semințele de pin prăjite și se ornează cu fire de maghiran proaspăt.

Se servește imediat, alături de o salată verde.

Poftă bună!

Pentru mai multe reţete intră pe www.culinar.ro

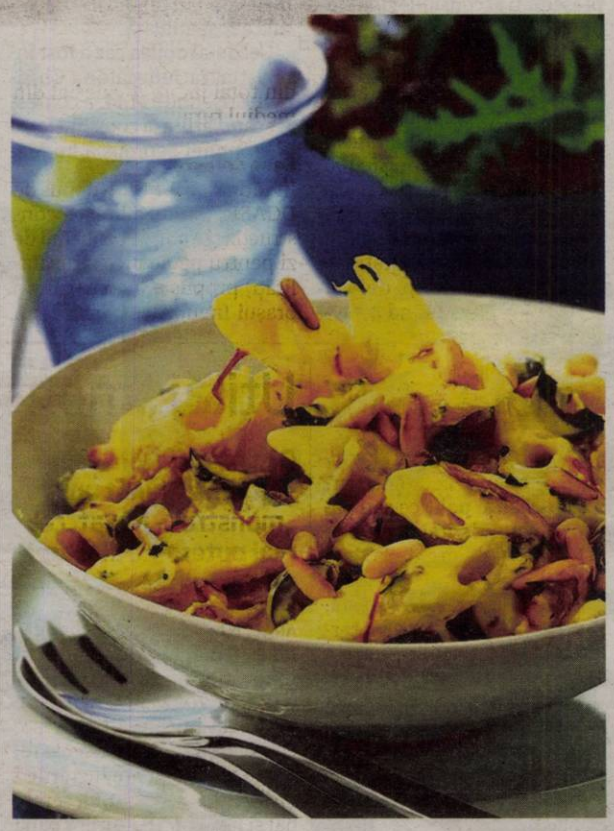

Horoscop

BERBECUL (III.21.-IV.20.)
A existat o sarcină pe care ai vrut să o îndeplinești până acum și a fost întârziată din motive asupra cărora nu ai avut controlul? Nu este vina ta și nu poți face nimic în acest sens.

TAURUL (IV.21.-V.20.)
Cineva a spus cândva că nu poți fi prea bogat, dar azi poți crede că această afirmație este falsă, cel puțin atunci când vine vorba de un anumit prieten.

GEMENII (V.21.-VI.21.)
Există posibilitatea ca în această zi să întâmpini anumite probleme de sănătate. Poate ar fi mai bine să îți iei o zi liberă și să mergi să faci un control de rutină. Nu ai de ce te panica!

RACUL (VI.22.-VII.22.)
Aștepți să execuți niște documente cu privire la bani? Semnătura ta pe aceste documente poate reprezenta primul pas către creșterea veniturilor.

LEUL (VII.23.-VIII.23.)
O forță majoră te poate confrunta acum. S-ar putea să fie ceva mental sau fizic, dar în orice caz, este posibil să lași să consume prea mult din atenția ta.

FECIOARA (VIII.24.-IX.23.)
Un eveniment social care implică asociați de afaceri și prieteni ar putea aduce ide noi. Obiectivele tale materiale și spirituale ar putea intra în discuție și ți-ar putea deschide ochii către alte oportunități.

BALANȚA (IX.24.-X.23.)
Acțiunea ar trebui să fie principala ta prioritate, mai ales când vine vorba de dragoste și romantism. S-ar putea să nu te preocupi prea mult de ce fel de acțiuni întreprinzi.

SCORPIONUL (X.24.-XI.22.)
Entuziasmul se instalează în gospodărie atunci când un echipament nou intră în posesia ta. Aceasta ar putea implica un computer, un telefon sau un alt dispozitiv.

SĂGETĂTORUL (XI.23.-XII.21.)
Oamenii vor fi concentrați pe ei înșiși, lăsându-te să te întrebi despre ce este vorba. Ai o dorință puternică de a-ți exprima emoțiile.

CAPRICORNUL (XII.22.-I.20.)
Este posibil ca oamenii să te împiedice foarte mult în această zi. Vor avea anumite fapte pentru a se sprijini, dar nimeni nu este în siguranță împotriva unui arsenal mental și emoțional ca al tău.

VĂRSĂTORUL (I.21.-II.20.)
Ar fi indicat să lași temerile și grijile deoparte, să renunți la obsesia de a despica firul în patru și să te bucuri de orice experiență trăită.

PEȘTII (II.21.-III.20.)
Starea ta de spirit ar trebui să se îndrepte spre a face lucrurile așa cum ți-ai dorit. Nu-ți fie frică să acționezi după cum este necesar!

Sănătate

- **CABINET GINECOLOGIC:** Cabinet ginecologic Arad, B-dul Decebal 11 (lângă Hotel Aradul), chiuretaj medicamentos, eco 4 D, test PAP.TEL: 0770823850, 0723643581
- **Policlinica DR. TURCIN, oferă:** Cardiologie (EKG, Ecografie cardiacă, Doppler vascular, Holter EKG şi TA, Test de efort), Oftalmologie (chirurgie pol anterior; CV computerizat; optică medicală), **NOU - OZONOTERAPIA,** ORL (videoendoscopie), Pneumologie, Neuropsihiatrie, Medicină de familie, Ecografii generale. **Telefon: 0257/285510, www.policlinica-turcin.ro**
- **Farmacia GLYKON - UTA,** Bl U 6 (vis-a-vis de biserica în construcţie). Deschis zilnic: luni-vineri 07.00 -21.00 sâmbătă şi duminică 08.00-18.00. **Telefon: 0257/241197.**

Telefoane utile

☎ INFORMAŢII TELEFONICE: 118.932; ☎ ROBOT: 1958; ☎ APEL UNIC DE URGENŢĂ (SALVARE, POLIŢIE; POMPIERI): 112; ☎ PRIMĂRIA MUNICIPIULUI ARAD: Program de relaţii cu publicul (camera 5) luni-joi între 8-18; vineri între 8-16. Tel. centrală: 0257/281.850; ☎ S.C. E.ON GAZ ROMÂNIA - Sucursala Arad - Dispecerat şi intervenţie telefon:0357/403.321; ☎ DERANJAMENTE CURENT ELECTRIC: 0257/929; ☎ INFORMAŢII CFR: 0257/231.777; ☎ PROTECŢIA CONSUMATORULUI: B-dul Revoluţiei, nr. 50. Telefon: 0257/257.049; ☎ POLIŢIA LOCALĂ: 0257/939; ☎ SESIZĂRI ILUMINAT PUBLIC MUNICIPIUL ARAD – 0800.500.072 (tel verde)

Pieţe şi târguri

Astăzi este zi de piaţă la Sebiş, Almaş, Apateu, Semlac, Sântana, Şilindia, Vârfurile. **Târguri săptămânale se desfăşoară astăzi la** Chişineu-Criş, Almaş, Şilindia şi Vârfurile.

Mâine, miercuri, va fi zi de piaţă la Pâncota, Beliu, Buteni, Şiclău, Macea, Vânători, Pecica, Şiria şi **zi de târg la** Beliu şi Buteni.

Vremea

Marţi, 7 mai

www.aradon.ro

14° LA ORA 6 — temperaturile se vor situa între 13 şi 14 grade. Vântul va sufla cu 17 km/h dinspre E.

25° LA ORA 18 — temperaturile se vor situa între 24 şi 25 de grade. Vântul va sufla cu 17 km/h dinspre ESE.

Ziua precedentă

Arad	14–25	Umiditate:	63%
Lipova	14–25	Presiune:	1008mb
Chişineu-Criş	14–25	Precipitaţii:	5%
Săvârşin	13–24	Vânt:	3 km/h
Sebiş	13–24	Direcţie vânt:	ENE

Azi

Temperaturile se vor situa între 13 şi 25 grade. Vântul va sufla cu 14 km/h, dinspre ESE.

Soarele

Răsare: 06:13
Apune: 20:50

FAZELE LUNII

8.04 · 15.04 · 24.04 · 1.05

MARŢI	MIERCURI	JOI	VINERI
13° 25°	12° 22°	11° 22°	10° 18°
noros	averse	averse	averse

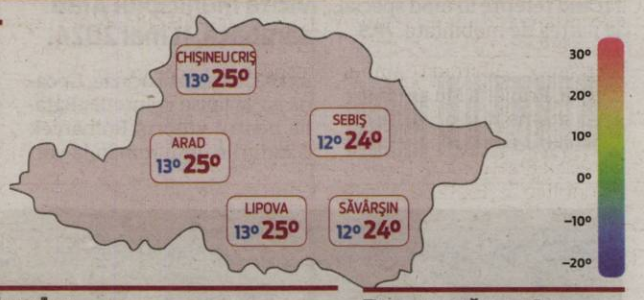

Calendar

Biserica ortodoxă: † Sfintele Paşti; Învierea Domnului - sărbătoarea luminii şi a bucuriei; Arătarea semnului Sfintei Cruci pe cer la Ierusalim
Biserica greco-catolică: A III-a zi de Paşti. Arătarea pe cer a Sf. Cruci la Ierusalim; Sf. m. Acachie
Biserica romano-catolică: Ss. Roza Venerini, călug.; Ghizela, regină; Anton Pecerski, pustnic

Prognoză pentru trei zile

Temperaturile minime vor fi cuprinse între 10 şi 12 grade, iar cele maxime între 18 şi 22 grade.

Temp.minime: 10–12°C
Temp.maxime: 18–22°C

JURNAL ARĂDEAN
B-dul Revoluţiei nr. 62, Arad
Nr. ISSN: 1220-7489

BRAT Auditat de BRAT
Reclamaţii difuzare: 0257.241.151

Şef departament publicitate şi departament difuzare: Cristian Sulinţan
Marea publicitate: 0257.280904
Mica publicitate: 0257.210775; B-dul Revoluţiei, nr. 62
Tiparul executat la: Mediaworks Hungary Zrt., 6729, Szeged

Redactor şef: Flavius Ştefcu Responsabil de număr: Eugen Rogojan
Departamente: Eveniment: Alin Gherasim; Sorina Ambruş; Economic: Andreea Pintea; Social: Diana Duţu; Sport: Daniel Scridon, Leo Sfâra; Andreea Vlase; Cultură: Eugen Rogojan.
Tehnoredactare: Ghizela Şerban, Munteanu Daniel.
REDACŢIE: tel. 0257.212.055; e-mail: redactia.jurnalaradean@informmedia.ro, adevaruldearad@informmedia.ro, publicitate.jurnalaradean@informmedia.ro, publicitate.adevarul@informmedia.ro

Centru pentru persoane cu dizabilități

DGASPC vrea ca, prin PNRR, să construiască un centru de zi pentru persoane cu dizabilități în orașul Ineu.

ARAD. Direcția Generală de Asistență Socială și Protecția Copilului Arad intenționează să construiască Centrul de zi pentru persoane cu dizabilități Safir, la Ineu, prin Planul Național de Redresare și Reziliență, valoarea estimată a investiției fiind de peste 7,3 milioane de lei. „DGASPC aduce la cunoștința Consiliului Județean Arad faptul că Ministerul Muncii și Protecției Sociale a anunțat lansarea Apelul de proiecte competitive <Dezvoltarea infrastructurii sociale pentru persoanele cu dizabilități - Sesiunea a treia> care va finanța investițiile pentru construirea, dotarea și asigurarea funcționării pentru un număr de cel puțin 36 de noi servicii comunitare de tip centre de zi, centre de servicii de recuperare neuromotorie ambulatorii și centre de servicii de asistență și suport. Pornind de la această oportunitate și având în vedere nevoile identificate în rândul beneficiarilor - adulți cu dizabilități, DGASPC intenționează să depună spre finanțare proiectul <Centrul de Zi pentru Persoane Adulte cu Dizabilități Safir>. Prin acest proiect își propune să obțină finanțare în vederea creșterii calității vieții beneficiarilor instituționalizați, persoane cu dizabilități", se arată în documentele Consiliului Județean.

Tot acolo se precizează faptul că DGASPC Arad identifică necesitatea înființării la nivelul orașului Ineu a unui centru de zi, printr-o investiție care să fie finanțată cu fonduri europene nerambursabile prin Planul Național de Redresare și Reziliență (PNRR). Potrivit informațiilor prezentate în Memoriul DGASPC Arad, în „zona orașului Ineu nu este în prezent deservită de nicio structură pentru îngrijirea persoanelor cu dizabilități, iar din această categorie adulții sunt cel mai greu de întreținut pentru propriile lor familii, fără personal de specialitate alături care să preia unele sarcini și care să contribuie la integrarea adulților cu dizabilități în cadrul societății, iar persoanele adulte cu dizabilități sunt asistate în centre rezidențiale, ceea ce le segregă de familia lor și de mediul familial".

Vor să construiască un nou centru de zi FOTO: FAN

De asemenea, potrivit statisticilor DGASPC, „la nivelul anului 2020, în Orașul Ineu numărul persoanelor cu dizabilități monitorizate era de 370. La aceste persoane se mai adaugă cel puțin cele aflate în comunele limitrofe: Șicula, Bocsig, Seleuș, Șilindia, cu un total de 421 de persoane. Astfel, numărul total minim al persoanelor cu dizabilități deservite de noul Centru de zi ar fi de 791, reprezentând 4,74% din total județ, în special din mediul rural".

Ce se dorește

În cadrul proiectului depus de DGASPC, se urmărește construcția și dotarea centrului de zi pentru persoane cu dizabilități, propus a fi construit în orașul Ineu, Aleea Șiculii, nr. 1, pe terenul aflat în proprietatea Județului Arad și în administrarea DGASPC Arad; înființarea Centrului de zi/centru de servicii de recuperare neuromotorie de tip ambulatoriu/centru de servicii de asistență și suport și, totodată, furnizarea serviciilor sociale persoanelor adulte cu dizabilități.

„Menționăm că valoarea totală a proiectului este de 7.318.937,40 lei, inclusiv TVA, iar contribuția Județului Arad la finanțarea proiectului cu suma de 2.379.904,33 lei, reprezentând cheltuieli neeligibile necesare implementării, precum și costurile suplimentare necesare în vederea atingerii obiectivelor, în cazul în care se impune depășirea bugetului aprobat. De asemenea, Direcția Generală de Asistență Socială și Protecția Copilului Arad va asigura sustenabilitatea proiectului pentru o perioadă de 10 ani de la încetarea contractului de finanțare", se mai arată în documente.

Au aprobat

În cadrul ședinței ordinare a CJA care a avut loc marți, 30 aprilie, aleșii județeni au votat în unanimitate proiectul gândit de DGASPC, inclusiv cofinanțarea. „Dacă vom reuși să intrăm pe lista celor 36 de centre care vor fi finanțate prin PNRR, vom aloca și noi cofinanțarea. Dacă nu vom prinde finanțarea nerambursabilă, cofinanțarea se va întoarce în conturile Consiliului Județean", a concluzionat Iustin Cionca, președintele CJA.

ALIN GHERASIM
alin.gherasim@informmedia.ro

Contestații pe legea electorală

ARAD. Bărbatul a declarat că are, într-adevăr, certificat de handicap din cauza unei probleme de sănătate mai vechi, însă acest lucru nu îi interzice în vreun fel să candideze. Totodată, instanța arată că „În data de 30.04.2024, prin Hotărârea nr.9 din 30.04.2024, Biroului Electoral de Circumscripție nr. 60 Șepreuș a acceptat candidatura domnului Manea Viorel la funcția de consilier local, acesta fiind propus pe lista de consilieri ai Partidului Mișcarea Populară reținând că au fost îndeplinite condițiile de fond și de formă prevăzute" de lege, astfel că va respinge contestația depusă, iar candidatura va rămâne valabilă.

Conform legii, hotărârile birourilor electorale pot fi contestate de către cetățeni, partide și alianțe politice sau alianțe electorale în termen de cel mult 48 de ore de la data afișării candidaturii. Pentru alegerile locale de anul acesta, ce vor avea loc pe 9 iunie, termenul limită de depunere a candidaturilor a fost 30 aprilie, ora 23:59. **JA-E.R.**

Trecere de 1,4 milioane de euro, pe Câmpul Liniștii

Cam atât este dispusă Primăria Municipiului Arad să plătească pentru proiectarea și execuția lucrărilor de „Amenajare trecere la nivel cu liniile de cale ferată strada Câmpul Liniștii".

ARAD. 7.020.498 de lei, adică aproximativ 1,4 milioane de euro, este suma maximă la care va putea ajunge valoarea contractului pentru realizarea proiectului tehnic, verificarea acestuia, asistența tehnică și execuția lucrărilor de reamenajare a trecerii lanivel cu calea ferată de pe strada Câmpul Liniștii. Primăria Municipiului Arad a lansat procedura de achiziție a acestor servicii în Sistemul Electronic de Achiziții Publice, așteptând oferte până pe 15 mai 2024.

În descrierea achiziției se notează că „porțiunea de stradă dintre calea ferată și DN7 - Centura Arad, a fost reabilitată în perioada 2011-2012, fără a fi cuprinsă și traversarea căii ferate (din cauza unor probleme juridice existente la vremea respectivă în ceea ce privește firele de cale ferată - n.r.). În prezent trecerea peste calea ferată și alte linii industriale din această zonă se face pe un drum excentric față de amplasamentul străzii Câmpul Liniștii, amplasat la Km 2 + 242, ceea ce îngreunează circulația auto în zonă, atât datorită curbei drumului cât și a traficului CFR. Amenajarea trecerii la nivel se dorește a se face pe Linia de cale ferată 223 Arad -Nădlac la Km 2+375, în vederea eliminării curbelor existente pe drumul de acces la pasaj. Asfel, aliniamentul legăturii rutiere va fi în linie dreaptă în continuarea străzii Câmpul Liniștii. Această trecere va facilita devierii traficului greu de pe artera aglomerată - Calea Aurel Vlaicu și va contribui astfel la reducerea timpilor de deplasare și implicit a poluării orașului".

Trecerea la nivel cu calea ferată, cu tot cu racorduri, va avea o lungime de 71 de metri, cu două benzi de circulație a câte 3,5 metri ficeare, la care se vor adăuga câte 0,4 metri pe fiecare parte - benzi de încadrare, respectiv câte 1,5 metri de trotuar pe fiecare parte a trecerii. În valoarea estimată a investiției este cuprinsă și lucrarea impusă de Regionala CF Timișoara, anume aceea de a muta pe cheltuiala Primăriei semnalizările automate de trecere la nivel existente la trecerea actuală. Termenul de realizare a investiției este, conform autorității locale, de 2 luni și jumătate. **JA-E.R.**

Modifică traseul străzii FOTO: GOOGLE STREET VIEW

Utilaj „monstru" la o fermă din Horia

O companie din Horia și-a achiziționat un „monstru" - Nexat, cel mai puternic utilaj agricol din lume.

Utilajul Nexat FOTO: FAN

ARAD. Nexat este un utilaj premiat cu medalia de aur la DLG Innovation Award AGRITECHNICA în 2022. Tractorul are 1.100 cai putere care și este echipat cu dotările necesare, poate efectua toate lucrările - de la cultivarea solului, semănat și protecția culturilor până la recoltare. Anunțul cu privire la achiziția făcută de firma din Horia a fost făcut de președintele Camerei de Comerț și Industrie Alimentară a județului Arad, Gheorghe Seculici.

„Cel mai puternic utilaj agricol din lume a ajuns în ferma Terracult din Horia, județul Arad. Nexat are 1100 cai putere și anul acesta este testat pe 2000 de hectare din cele 7000 ale companiei Terracult. Poate fi folosit la toate lucrările agricole, de la pregătirea terenului agricol și semănat, până la recoltare.", scrie Seculici.

Conform producătorului german, Nexat este primul sistem holistic complet de producție a culturilor din lume. „Premisa de bază este simplă, dar disruptivă: unul pentru toți - toți pentru unul. NEXAT combină toate etapele de lucru care anterior necesitau o mare varietate de mașini agricole într-un singur sistem". Utilajul va ajuta acum la cultivarea celor peste 6.500 de hectare pe care le lucrează firma Terracult SRL în județul Arad. **JA-E.R.**

JURNAL ARĂDEAN

„Europe Day – Europa la noi acasă”

Un spectacol dedicat Europei va avea loc joi, 9 mai, pe platoul din fața Palatului Administrativ din Arad.

Afișul evenimentului de la Arad FOTO: FAN

ARAD. Joi, 9 mai 2024, Ziua Europei va fi sărbătorită în centrul Aradului printr-un spectacol impresionant de muzică și dansuri, care va promova tradițiile și cultura românească, precum și diversitatea minorităților istorice care au conviețuit pașnic în Arad de secole. Evenimentul, intitulat „Europe Day - Europa la noi acasă”, se va desfășura între orele 18.00 și 20.00, pe platoul din fața Palatului Administrativ.

Manifestarea este organizată de Primăria Municipiului Arad prin Centrul Municipal de Cultură Arad, în colaborare cu Centrul Europe Direct Arad.

Din program

Deschiderea spectacolului va fi marcată de trupa Doma Art Style, coordonată de Dorian Cosma, o echipă distinsă cu numeroase premii la festivaluri europene, internaționale și naționale. Aceștia au pregătit o coregrafie specială pentru acest moment, din care nu va lipsi desfășurarea steagului UE pe ritmurile Imnului Europei. Vor evolua și elevii de la Palatul Copiilor, care vor aduce o notă de prospețime și își vor demonstra talentul artistic prin cântece și dansuri.

Programul va continua cu un spectacol impresionant de muzică și dansuri tradiționale românești, dar și ale minorităților istorice, care vor prezenta costumele reprezentative pentru fiecare etnie.

Ansamblul „Doina Mureșului“, coordonat de prof. Viorel Nistor, va oferi un recital de dansuri populare tradiționale românești. De asemenea, Ansamblul „Búzavirág” din Pecica, va încânta publicul cu dansuri tradiționale maghiare. Minoritatea germană va fi reprezentată de Ansamblul Asociației „Banat-ja”, care prezintă, cu sfințenie, atât portul tradițional, cât și coregrafia dansurilor tradiționale. Ansamblul de dansuri populare sârbești „Kolo”, coordonat de Darko Voștinar, va reprezenta minoritatea sârbă din Arad și va aduce pe scenă două momente de cântece și dansuri sârbești captivante. Comunitatea bulgară va fi prezentă prin ansamblul „Balgarče“ din Vinga, care va împărtăși publicului cântece și dansuri tradiționale bulgărești pline de culoare și energie. Trupa de dansuri „Chave sukar“ din Arad, reprezentând minoritatea rromă, va susține un program de dansuri tradiționale rrome. Și minoritatea ucraineană va fi reprezentată la eveniment prin Grupul de dansatori „Cervona Ruja“ al Uniunii Ucrainenilor din România, filiala Arad.

Spectacolul va fi completat de momente de dans sportiv, dans modern și momente de muzică ușoară, susținute de talentații elevi de la Palatul Copiilor Arad. Totodată, din program nu vor lipsi reprizele de gimnastică aerobică prezentate de echipele Gym Team și CSM Arad.

JA-D.D.

Ziua Europei, pe scena Filarmonicii

Simfonia a IX-a a lui Beethoven şi Fantaisie brillante pe teme din opera Carmen pentru flaut şi orchestră de François Borne vor fi parte a concertului de pe 9 mai, de la Filarmonica Arad.

ARAD. Arădenii vor putea celebra Ziua Europei cu monumentala Simfonie a IX-a, cea care poartă până astăzi declarațiile despre libertate, egalitate și umanitate ale lui Ludwig van Beethoven și de la a cărei apariție se împlinesc la data de 7 mai 2024 două secole. Incontestabil legată de timpurile în care a fost scrisă, revoluționară prin aparatul sonor pe care îl conține - orchestră simfonică, cor mixt și cvartet de soliști -, partitura își extinde potențialul expresiv la cerințele impuse de „Oda bucuriei” a lui Friedrich Schiller, plasată în ultima parte, și rezonează la fel de puternic și astăzi, când este universal percepută ca un reper familiar, ca parte a conștiinței tuturor.

Simfonia a IX-a de Ludwig van Beethoven înveșmântează în frumusețea mesajului ei seara de joi, 9 mai 2024, de la Filarmonică, și este prefațată de această dată de o partitură strălucitoare a romantismului francez, Fantaisie brillante pe teme din opera Carmen pentru flaut și orchestră de François Borne.

Invitații acestei seri de sărbătoare sunt Cristian Sandu - dirijor, Mariana Bulicanu - soprană, Mihaela Ișpan - mezzosoprană, Eusebiu Huțan - tenor, Ludovic Kendi - bariton și flautistul Cătălin Oprițoiu.

JA-E.R.

„Mititei Party”, la Nădlac

NĂDLAC. Dacă până la pandemie Clubul Orășenesc al Seniorilor de la Nădlac obișnuia să sărbătorească Ziua de 1 Mai pe terasa de la sediu, de doi ani petrecerea s-a mutat în Pădurice - parcul mare de la marginea localității.

Tradiția a fost respectată și în acest an, Ziua Internațională a Muncii fiind marcată chiar pe 1 Mai, la localul din Pădurice, unde se țin mai toate evenimentele seniorilor nădlăcani. Organizată sub denumirea „Mititei Party”, petrecerea a adunat în jur de 100 de persoane - membri și simpatizați ai Clubului. Între aceștia s-au aflat și primarul în funcție, Ioan Radu Mărginean, cu soția, dar au fost prezenți și oaspeți din Cehia și Ungaria. Desigur, cel mai savurat preparat culinar au fost... mititeii. Dincolo de oferta gastronomică, ritmurile muzicale au întregit atmosfera de sărbătoare: Andrei Porubski și Janko Iacianski s-au ocupat de partea artistică a evenimentului. Petrecăreților nu le-a rămas decât să se distreze. Și au făcut-o cum știu ei mai bine vreme de peste șapte ceasuri. În acest timp au fost sărbătoriți și doi dintre participanți, care și-au aniversat ziua de naștere chiar pe 1 mai: însuși edilul orașului, Ioan Radu Mărginean, și Maria Pop, membră a clubului.

„Doresc să le mulțumesc, cu această ocazie, casei Demian și personalului localului, dar și colegelor mele Gabii, Albina și Stela care m-au ajutat la organizare” - spune Andrei Ianecsko, președintele Clubului Orășenesc al Pensionarilor de la Nădlac.

JA-D.D.

www.aradon.ro

Ghid fiscal pentru fundaţii şi asociaţii

ANAF a publicat Ghidul asociaţiilor, fundaţiilor şi federaţiilor, persoane juridice de drept privat fără scop patrimonial.

ARAD. Pe portalul Agenției Naționale de Administrare Fiscală, www.anaf.ro, a fost publicat „Ghidul asociațiilor, fundațiilor și federațiilor, persoane juridice de drept privat fără scop patrimonial”. Ghidul poate fi accesat la rubrica „Serviciile oferite contribuabililor/ Ghiduri curente și alte materiale informative”.

Materialul informativ se adresează asociațiilor, fundațiilor și federațiilor constituite în condițiile Ordonanței Guvernului nr. 26/2000 cu privire la asociații și fundații, cu modificările și completările ulterioare. „Într-o manieră accesibilă și simplificată, Ghidul oferă informații despre înființarea asociațiilor, fundațiilor și federațiilor, înregistrarea fiscală, impozitul pe profit, alte obligații declarative sau modalitatea de interacțiune cu Agenția. Informații suplimentare pot fi obținute telefonic, la Serviciul central de asistență contribuabilil - Contact-center, la numărul de telefon 031.403.91.60 sau la structurile de asistență pentru contribuabili din cadrul organelor fiscale teritoriale”, a transmis ANAF.

JA-A.P.

Istoria pompierilor, expusă la Sala „Clio”

Sala „Clio” a Complexului Muzeal Arad va găzdui o serie de expoziții sub motto-ul „Pompierii arădeni – istorie și identitate”, începând cu data de 8 mai.

ARAD. Proiectul expozițional va aduce în prim-plan patru expoziții tematice care reflectă istoria pompierilor arădeni, intrinsec legată de istoria județului și a municipiului. „Indiferent dacă lucrează în mediul urban sau rural, fie că este pompier voluntar sau de carieră, a fi pompier și a acționa în slujba comunității reprezintă sacrificiu, dăruire, angajament și dedicare puse toate în slujba semenilor”, scriu organizatorii expoziției.

Organizat de Complexul Muzeal Arad, pe baza unui proiect coordonat de col.rz.dr. Dan Paicu, conceptul expozițional îi are ca parteneri pe cei de la Prefectură, ISU Arad, CJA, Biblioteca Județeană, Serviciul Județean al Arhivelor Naționale, Galeriile Turnul de Apă, Secția de Pompieri Bârzava a ISU Arad, dar și serviciile voluntare de pompieri din Lipova, Nădlac, Pecica, Secusigiu, Sântana, Șiria, Vinga, Zăbrani și Zădăreni.

Afișul proiectului expozițional FOTO: FAN

Prima expoziție, numită „Istoria pompierilor civili arădeni”, va avea loc în perioada 8-12 mai 2024, la sala „Clio” a Complexului Muzeal Arad. În aceeași locație, în perioada 14-19 mai 2024, arădenii sunt invitați să exploreze istoria și tehnologia utilizată de pompierii voluntari prin expoziția „Tehnică și inovație: evoluția mijloacelor de stingere a incendiilor pe meleaguri arădene”. În perioada 21-26 mai 2024, sala „Clio” va găzdui expoziția „Eroi la datorie: pompierii și comunitatea arădeană”, iar cea de-a patra expoziție tematică va concentra „vârfurile de lance”, cele mai noi și spectaculoase dotări ale pompierilor militari pentru lupta de zi cu zi cu focul sau alte tipuri de risc. Toate acestea sunt grupate în cadrul expoziției cu titlul „În slujba siguranței: pompierii militari în contemporaneitate”, care va putea fi vizitată la sala „Clio” în perioada 28 mai-2 iunie 2024. Vernisajul proiecutlui expozițional va avea loc pe 8 mai 2024, de la ora 18.

JA-E.R.

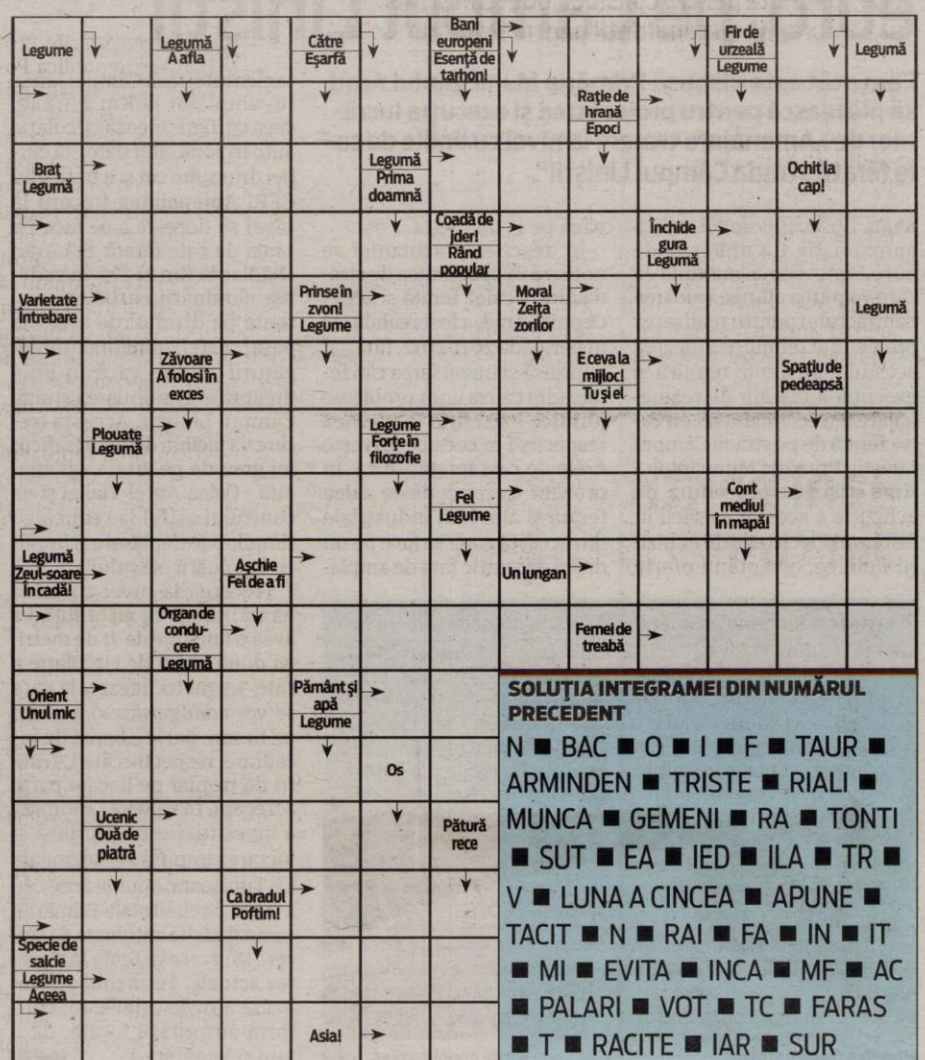

SOLUȚIA INTEGRAMEI DIN NUMĂRUL PRECEDENT

N ■ BAC ■ O ■ I ■ F ■ TAUR ■ ARMINDEN ■ TRISTE ■ RIALI ■ MUNCA ■ GEMENI ■ RA ■ TONTI ■ SUT ■ EA ■ IED ■ ILA ■ TR ■ V ■ LUNA A CINCEA ■ APUNE ■ TACIT ■ N ■ RAI ■ FA ■ IN ■ IT ■ MI ■ EVITA ■ INCA ■ MF ■ AC ■ PALARI ■ VOT ■ TC ■ FARAS ■ T ■ RACITE ■ IAR ■ SUR

SIMONA FLOREA

Interviu JA. **Adrian Wiener, candidatul Alianței Dreapta Unită la Primăria Municipiului Arad**

„O administrație responsabilă trebuie să aibă o viziune”

JURNAL ARĂDEAN: Vă salutăm domnule doctor. Candidați pentru poziția de primar al municipiului. Chiar dacă poate suna banal, pentru început vă întrebăm: care este viziunea dumneavoastră pentru Arad?

ADRIAN WIENER: Aveți dreptate, este important! Dincolo de multele și diversele probleme ale Aradului, o administrație responsabilă trebuie să aibă o viziune, astfel ca preocupările, investițiile, angajamentele să aibă coerență și să transforme ansamblul urbei. Eu văd un Arad care să fie o destinație nu doar pentru turiștii de weekend ci și pentru proprii cetățeni, un oraș în care copiii și tinerii să aibă oportunități, în care să își dorească să rămână. Un oraș mai verde, mai prietenos, cu transport public și alternativ eficient și sigur; cu servicii publice de calitate. Un Arad centrat pe comunitate, care să își regăsească identitatea și prosperitatea.

JA: Sună bine ceea ce spuneți. Întrebarea de 100 de puncte este cum ajungem acolo?

A.W.: Astăzi aș dori să vă vorbesc despre mobilitate. E o parte esențială a unui oraș sănătos. Pierdem multe ore în trafic, în Arad. Ne sufocăm în centru și pe arterele principale, la orele de vârf. În fața Primăriei avem un tranzit de 3.000 de mașini pe oră. Podgoria e la fel. Și există soluții.

JA: Puteți să ne spuneți la ce v-ați gândit?

A.W.: Problemele trebuie abordate pas cu pas. Fiecare zonă necesită intervenții specifice, unele chiar foarte simple și ieftine. Piatra cubică montată de Gheorghe Falcă în fața Primăriei este un coșmar pentru șoferi. O voi înlocui cu cel mai silențios asfalt, pentru a economisi timp, bani și a reduce poluarea în centrul orașului. O altă măsură este retrasarea benzilor în fața Primăriei. Este evident nevoie de două benzi pentru virare la stânga dinspre Podgoria spre Prefectură și Bulevardul Decebal. Și două spre teatru; e loc de 4 benzi acolo. Tot bulevardul Decebal are 2 benzi. Circulația ar fi mult mai fluidă. Mai mult, renunțarea la cele 10-12 locuri de parcare din spatele Primăriei și reconfigurarea intersecției Xenopol/Decebal/Dragalina ar face ca să avem 2 benzi continue și pe sensul de la Boul Roșu până la Podgoria. Un pas înainte s-ar face prin devierea în subteran a traficului pietonal, printr-o subtraversare, unde am putea construi o toaletă publică.

Pe Dragalina și Decebal avem concentrate 5 licee spre care se îndreaptă multe, multe mașini; dinspre Micălaca, pe pod, dinspre Vlaicu și restul cartierelor, prin centru. Este evident că pentru acea zonă, spre care converg atâtea mașini, uneori cu singurul scop de a lăsa copiii la școală, e nevoie de transport școlar dedicat, poate chiar cu bandă prioritară pe intervalul orar critic 7:30- 8:30. Autobuze școlare care ar scoate din trafic zeci sau chiar sute de mașini; chiar cu polițist local care să asigure coborârea și traversarea în siguranță a copiilor. Pentru început pilotat în Micălaca, să vedem acceptarea publică a sistemului; să clădim încrederea părinților în sistem. De asemenea, complementar, începutul cursurilor poate fi decalat cu câte 5-10 minute astfel încât tot traficul să se întindă pe o perioadă mai lungă. Spre exemplu, să începem la 8 la Pedagogic, la 8:05 la Moise Nicoară, la 8:10 la Ghiba Birta etc. De asemenea, o zonă strict de drop-off în jurul liceelor la orele critice. Fără parcare, doar staționare în jumătatea de oră din apropierea orei 8.

> „Văd un Arad care să fie o destinație nu doar pentru turiștii de weekend ci și pentru proprii cetățeni

JA: Ați menționat Podgoria, un alt nod gordian al traficului din Arad...

A.W.: Da, este esențială fluidizarea circulației în Podgoria. Cel mai simplu și natural de poate obține aceasta dacă intersecția devine un sens giratoriu nesemaforizat. Pentru a separa traficul auto de cel pietonal este nevoie de o supra-traversare pietonală, o construcție estetică, adecvată urbanistic și renunțarea la trecerile de pietoni. Pasarela acoperită, parțial transparentă, ar oferi perspectivă și ar pune și mai mult în valoare Catedrala și lacul de la Pădurice. O asemenea soluție este mult mai ieftină și durează mult mai puțin, cu mult mai puțin disconfort decât o subtraversare pentru mașini. Evident, pasarela va trebui conectată cu stațiile de tramvai și autobuz.

Tot aici este nevoie de o clădire multifuncțională pe 3-4 nivele pentru parcarea a 4-500 de mașini - pe amplasamentul actualei stații de autobuz din lateralul Catedralei. Această facilitate, combinată cu altele, precum gratuitatea călătoriei cu tramvaiul pe segmentul Podgoria - Teatru, ar stimula și mai mult lăsarea mașinii în parcare și accesarea centrului cu transportul în comun, pas necesar pentru pietonalizarea și revitalizarea sa.

JA: Dar nu toți arădenii sunt șoferi sau au mașină. Pentru ceilalți, ce soluții aveți?

A.W.: Aradul poate deveni un oraș prietenos cu bicicliștii și mă refer la acoperirea nevoii de transport, nu de agrement. Însă pentru asta trebuie oferite condiții care acum lipsesc și descurajează chiar și deținerea unei biciclete. Ca primar, voi amplasa hangare pentru biciclete în cartierele de blocuri. Este o soluție simplă, care poate face să dispară nevoia de a urca bicicleta la etaj. În paralel, mă voi asigura că există rastele pentru biciclete în zonele de destinație, lângă instituții, școli, etc.

POLITIC

Doroțiu și Cotuna (PUSL) și-au depus candidaturile

Partidul Umanist Social Liberal din Arad a depus listele complete pentru consiliul județean și municipal, împreună cu candidații pentru Primărie și CJA.

ARAD. Florin Doroțiu și Dan Cotuna au intrat oficial în cursa electorală, după depunerea candidaturilor la birourile electorale. „Partidul Umanist Social Liberal din Arad și-a consolidat prezența în scena politică locală și prin depunerea acestor candidaturi. Alături de cele două candidaturi pentru Primăria Arad și Consiliul Județean Arad au fost depuse și listele complete de consilieri județeni și municipali, ceea ce reflectă eforturile noastre de a construi o echipă puternică și diversă. În plus, implicarea Liei Ardelean pe lista pentru alegerile europarlamentare se aduce o dimensiune internațională campaniei, Lia Ardelean având un loc de frunte pe lista partidului”, a transmis Florin Doroțiu. **JA-A.P.**

POLITIC

Bani pentru canalizarea din comuna Olari

ARAD. Comuna Olari va beneficia de fonduri guvernamentale pentru rețeaua de canalizare. Luni, 29 aprilie, la București, Petru Răuț, primarul comunei arădene Olari, și Adrian-Ioan Veștea, ministrul Dezvoltării, Lucrărilor publice și Administrației au semnat contractul de finanțare pentru rețeaua de canalizare cu stație de epurare în Olari. Este vorba despre un proiect în valoare de 15 milioane de lei care va contribui la o viață mai bună pentru arădenii din comuna Olari.

La semnarea contractului a participat și deputatul PNL, Sergiu Bîlcea: „Da, construim! Localitatea Olari are un potențial uriaș de dezvoltare. Răuț Petru, primarul comunei Olari din județul Arad, și-a propus să finalizeze cât mat multe proiecte pentru modernizarea comunei, iar un pas este și obținerea unei finanțări prin Programul Național Anghel Saligny pentru canalizare.”

Prin Programul Anghel Saligny localitățile primesc fonduri de la Guvern pentru a îmbunătăți condițiile de viață pentru oameni: drumuri, trotuare, apă, canalizare sau renovarea unor clădiri publice. **JA-A.G.**

Delegații din China, în vizită la Arad

Județul nostru a fost vizitat de două delegații din Provincia Hainan, din China.

ARAD. Două delegații din Provincia Hainan (Republica Populară Chineză) au fost primite, recent, de președintele Consiliului Județean Arad, Iustin Cionca. Delegația politică a fost condusă de Miao Yanhong și a discutat crearea unui grup de lucru care să pregătească pentru anul viitor programul prin care Aradul să fie promovat în Hainan, iar Hainanul în Arad, cu ocazia aniversării a 25 de ani de la înfrățire a celor două. Delegația de afaceri din Hainan a discutat cu președintele Consiliului Județean și cu reprezentanții mediului de afaceri din Arad despre facilități fiscale și oportunitățile de investiții.

Două delegații la Consiliul Județean FOTO: CJA

Declarații după întâlniri

„Ca președinte al Consiliului Județean, am muncit împreună cu echipa de la Consiliu și cu experți din Provincia Hainan pentru revitalizarea acestei înfrățiri. Apreciez în mod deosebit sprijinul pe care cei din Hainan ni l-au oferit în timpul pandemiei de Covid 19, atunci când ne-am convins că dincolo de o relație conceptuală, între noi există o prietenie adevărată și nu doar la nivelul conducerii administrative, ci și instituțional, și în unele situații chiar personal. Ce ne-a interesat pe noi, la Arad, în primul rând, a fost să învățăm din experiența chineză, din modul de organizare a activităților curente, din respectul față de bătrâni, față de cetățeni, și nu în ultimul rând din grija față de viitorul copiilor”, a declarat Iustin Cionca.

La întâlnire a participat și președintele Camerei de Comerț, Industrie și Agricultură Arad, Gheorghe Seculici. „Relația activă pe care Camera de Comerț, Industrie și Agricultură Arad a dezvoltat-o cu reprezentanții economici din China este o realitate. Colaborarea cu Consiliul Chinez pentru Promovarea Comerțului Internațional și alte organizații relevante demonstrează angajamentul nostru pentru creșterea relațiilor comerciale și investițiilor reciproce. Încurajăm investitorii să exploreze potențialul județului Arad, care se evidențiază și prin cele trei terminale modale, reprezentând un hub strategic în regiune”. **JA-A.G.**

Club închis de pompieri

ARAD. În perioada 26-04 - 01.05.2024, inspectorii de prevenire din cadrul Inspectoratului pentru Situații de Urgență „Vasile Goldiș” al Județului Arad, împreună cu polițiști din cadrul Inspectoratului de Poliție Județean Arad au efectuat 8 controale pe linia apărării împotriva incendiilor, la unitățile de cult și comerț din județul și municipiul Arad. În urma acestora, au fost constatate 24 deficiențe și au fost aplicate următoarele sancțiuni contravenționale: 19 avertismente și 5 amenzi în cuantum de 126.000 lei. Totodată, pentru o unitate de comerț (club) din municipiul Arad a fost aplicată măsura complementară de oprire a funcționării ori utilizării, fiind constatate încălcări grave ale cerinței de securitate la incendiu, conform H.G.R. 915/2015. În această perioadă, activitățile de control sunt orientate, cu precădere, la obiectivele la care se organizează evenimente cu public numeros și la care se pot înregistra aglomerări de persoane. **JA- S.A.**

Drumul Crucii, la Bodrog

Credincioși din tot vestul României vin la Mănăstirea Hodoș - Bodrog, an de an, pentru a participa la procesiunea specială „Drumul Crucii”. Drumul Crucii are 2 kilometri, pe care credincioșii îl parcurg dus-întors, oprindu-se la cele 14 cruci, care reprezintă cele 14 patimi ale Mântuitorului Iisus. FOTO: FAN

JURNAL ARĂDEAN

Candidat la Zimandu Nou, găsit spânzurat

ARAD. Este vorba despre candidatul AUR la postul de primar al comunei Zimandu Nou. În vârstă de 54 de ani, bărbatul a decis să își pună capăt zilelor, fiind găsit fără suflare de către soția sa.

Vestea a venit ca un șoc atât pentru apropiații bărbatului, cât și pentru colegii din partidul pe a cărui listă de candidați se afla. Trupul neînsuflețit al lui Ioan Letea a fost găsit de către soția sa, într-o anexă a casei în care locuiau. „ La data de 1 mai a.c., în jurul orei 08.50, polițiștii Secției 1 Rurală Arad au fost sesizați despre prezența unui cadavru, la un imobil din Zimandu Nou. În urma efectuării cercetării la fața locului, cadavrul a fost identificat în persoana unui bărbat de 54 de ani. Trupul neînsuflețit a fost transportat la Serviciul Județean de Medicină Legală Arad, în vederea efectuării autopsiei, stabilirii cauzei decesului și luării măsurilor de urmare", a transmis Inspectoratul de Poliție Județean Arad.

Surse apropiate bărbatului spun că acesta ar fi primit recent rezultatele unor analize medicale, care ar fi relevat faptul că bărbatul suferă de o boală incurabilă. **JA-E.R.**

Ioan Letea FOTO: FAN

La spital după un accident pe care l-a provocat

ARAD. Accidentul s-a petrecut pe Drumul Național 79 Arad-Oradea, în zona localității Zimandcuz, sâmbătă, în jurul orei 10:40.

La fața locului au intervenit pompierii militari ai Detașamentului Arad cu o autospecială de stingere, o autospecială pentru descarcerare și o ambulanță SMURD Terapie Intensivă Mobilă. În urma accidentului au rezultat două victime, dintre care una încarcerată, în stare de inconștiență.

Pompierii au acționat pentru extragerea victimei din autoturism, ulterior aceasta fiind preluată de către echipajul medical SMURD Terapie Intensivă Mobilă și transportă la spital, prezentând semne vitale. Este vorba despre o femeie în vârstă de 66 ani. Cea de-a doua victimă, un bărbat în vârstă de 51 de ani, este conștientă și cooperantă. Acesta a fost evaluat medical la locul evenimentului, refuzând transportul la spital. „Pompierii militari arădeni au acționat și pentru asigurarea măsurilor de prevenire și stingere a incendiilor la locul evenimentului", transmite Inspectoratul pentru Situații de Urgență Arad. **JA-E.R.**

S-au lovit FOTO: FAN

Accident cu 8 victime, pe podul din Micălaca

Opt persoane au avut nevoie de asistență medicală, vineri după-amiază, pe podul dintre Calea Iuliu Maniu și Calea Radnei.

S-au lovit pe pod FOTO: FAN

ARAD. Evenimentul rutier s-a petrecut în Vinerea Mare, în jurul orei 14, trei mașini intrând în coliziune. Conform celor de la Serviciul de Ambulanță Județean Arad, la fața locului au intervenit mai multe ambulanțe, șapte persoane fiind asistate medical la fața locului, o alta fiind transportată la Unitatea de Primire Urgențe a Spitalului Clinic Județean de Urgență Arad.

Conform informațiilor furnizate de Inspectoratul de Poliție Județean Arad, un bărbat de 42 de ani din Arad, în timp ce conducea un autoturism pe Calea Iuliu-Maniu, a intrat în coliziune cu un autoturism condus de un bărbat de 34 de ani, care a fost proiectat într-un alt autoturism, condus de un bărbat de 41 de ani. În urma impactului a rezultat rănirea șoferului de 34 de ani, care a fost transportat la spital, pentru acordarea de îngrijiri medicale. Alte șapte persoane au primit îngrijiri medicale la fața locului.

Din verificări a reieșit că șoferul de 42 de ani, cel care a intrat în mașina condusă de bărbatul de 34 de ani, avea dreptul de a conduce suspendat.

„Testarea cu aparatele din dotare a conducătorilor auto a indicat că aceștia nu se aflau sub influența alcoolului sau a altor substanțe. Cercetările sunt continuate într-un dosar penal, întocmit pentru vătămare corporală din culpă, în vederea stabilirii cauzelor și împrejurărilor producerii accidentului rutier", transmite Agent principal de Poliție Mădălin Herbei, purtător de cuvânt al Inspectoratului de Poliție Județean Arad.

EUGEN ROGOJAN
eugen.rogojan@informmedia.ro

„Turneu" al polițiștilor, cu daruri pentru copii

Copiii din familii nevoiașe, din mai multe zone ale județului, au fost vizitați de polițiști, care le-au adus daruri celor mici.

Au împărțit daruri FOTO: FAN

ARAD. „Sărbătorile Pascale sădesc în sufletele noastre sentimente de mulțumire și recunoștință pentru tot ce avem, dar mai ales pentru ce ne-a fost dat: sănătate, fericire, bunătate. Printre noi, însă, sunt cei mai puțin norocoși, care, pentru o perioadă mai îndelungată sau mai scurtă, sunt în dificultate. Dacă adulții sunt oarecum mai învățați cu greutățile, cel mai mult se poate citi suferința pe fețele copilașilor", transmite Inspectoratul de Poliție Județean Arad.

Pentru copilașii din mai multe zone din județ, polițiștii Corpului Național al Polițiștilor, împreună cu Asociația ARPOLIS și polițiștii Biroului Rutier, împreună cu Arhiepiscopia Aradului, au pornit într-un mic turneu, pentru a le oferi cadouri, cu ocazia Sărbătorilor Pascale. Cele două campanii au fost susținute exclusiv din fondurile polițiștilor, iar zâmbetele de pe chipurile celor mici au fost, pentru noi, polițiștii arădeni, cel mai frumos cadou.

„În fiecare zi încercăm să fim parte a comunității și să ne implicăm acolo unde suntem solicitați, dar de Sărbători, simțim că trebuie să contribuim cu mai mult. Ne dorim să fim mai buni, mai conștienți și mai implicați, și cu sprijinul cetățenilor, putem face din comunitățile unde trăim și muncim un mediu mai sigur și mai frumos", adaugă IPJ Arad. **JA-E.R.**

Un nou proiect Inform Media Press SRL

Powered by ARAD ONLINE www.aradon.ro BIHOR ONLINE www.bihon.ro TIMIS ONLINE www.tion.ro ERDON

JobsOn.ro

Nu mai aștepta! Caută jobul dorit!
CV-ul tău! Șansa ta!

Portal regional de joburi

www.jobson.ro

369 de amenzi pe A1

În perioada 26-28 aprilie, polițiștii Biroului de Poliție Autostradă A1 Deva-Nădlac au desfășurat o acțiune de prevenire și combatere a cauzelor generatoare de accidente rutiere cu consecințe grave.

ARAD. În cadrul activităților, care au fost mediatizate de Inspectoratul de Poliție Județean Arad pe 30 aprilie, au fost aplicate 369 de sancțiuni contravenționale, din care 145 pentru nerespectarea perioadelor de conducere și odihnă, 61 pentru nerespectarea regimului legal de viteză, 31 pentru nepurtarea centurii de siguranță, alte 10 pentru oprirea sau staționarea nejustificată pe banda de urgență a autostrăzii, iar restul pentru alte abateri.

Valoarea sancțiunilor a fost de aproximativ 166. 000 de lei, fiind reținute 55 de permise de conducere, din care, 43 pentru nerespectarea vitezei legale de deplasare. Au fost retrase și 10 certificate de înmatriculare.

„Tot în cadrul acestor acțiuni au fost depistați doi bărbați, un cetățean austriac și un cetățean maghiar, în timp ce se deplasau cu viteze de 182 km./h. respectiv 194 km./h., viteză înregistrată de pistolul radar, pe un sector de drum unde limita legală de viteză este de 100 km./h. Ambii conducători auto au fost sancționați contravențional, cu amenzi în valoare de 2.640 de lei, respectiv 4.620 de lei, fiindu-le suspendată exercitarea dreptului de a conduce pentru 120 de zile. Atragem atenția participanților la trafic că viteza este una din principalele cauze generatoare de accidente rutiere cu consecințe grave", transmit reprezentanții Inspectoratului de Poliție Județean Arad. **JA-E.R.**

Aproape 200 km/h FOTO: FAN

Sport

„Nimeni nu știe ce ne rezervă viitorul. Depinde de randamentul meu”

Rareș Pop, fotbalist UTA

2

medalii de argint au cucerit kaiaciștii Nikolas Dragoș și Mario Covaci la Campionatul Național de primăvară pentru juniori II și cadeți de la Bascov. Legitimați la Clubul Sportiv Școlar Gloria Arad (prof. Claudiu Baboș Molnar și prof. Gheorghe Muscă), cei doi au urcat pe podium în probele de K2 B Cadeți U12 - 500m și K2 B Cadeți U12 - 1000m

Aur și argint la Cupa „Alina Dumitru” la judo

CHIAJNA. Peste 500 de judoka din România și Moldova și-au dat întâlnire la ediția a IV-a a Turneului Internațional de Judo „Alina Dumitru”. CS Municipal Arad (antrenor Dorin Drimbe) a înscris în competiție cinci judoka și s-a întors acasă cu rezultate foarte bune: aur, prin Alin Tincu, la nivelul de vârstă U16, categoria 66 kg. și argint, prin Răzvan Andreescu, la nivelul de vârstă U14, categoria 50 kg.

JA-D.S.

După Vlad Morar, Freitas este ca și plecat de la UTA

ARAD. Așa după cum vă informam zilele trecute, Vlad Morar este primul jucător care pleacă de la UTA. Săptămâna trecută, jucătorul și-a reziliat contractul, semn clar că Mircea Rednic nu l-a mai dorit la echipă. Atitudinea lui l-a deranjat pe antrenor, care nu l-a mai suportat și l-a trimis acasă după partida de la Ploiești, cu Petrolul.

„Mi-aș fi dorit mai mult de la Vlad, dar - nefăcând o pregătire bună - era clar că va avea probleme la antrenamente și meciurile cu intensitate. Acum și-a reziliat contractul cu UTA! Mulțumim, Vlad” - a declarat Mircea Rednic.

Pleacă și Freitas

Un alt jucător care nu a fost pe placul lui Mircea Rednic a fost Marcelo Freitas. Jucătorul a simțit că nu mai este dorit la Arad de mai multă vreme, de câteva săptămâni bune fiind supărat că nu este contactat pentru prelungirea contractului. De fapt, Mircea Rednic s-a și „scăpat” și a spus că Marcelo trebuia notificat încă de la 31 decembrie. De ce a fost lăsat „de izbelițe”? Evident, pentru că antrenorul nu l-a mai vrut.

Acum, Freitas este accidentat și nu va mai juca pentru UTA. Și-a și luat bilet de avion, va pleca acasă, în Brazilia. Are ofertă din Superliga, despre care a vorbit chiar „Puriul”.

„Chiar în ziua în care am spus că Freitas nu va mai rămâne la UTA, a și apărut o ofertă. De la Sepsi, culmea, pentru că de acolo nu transpiră niciodată nimic. Îmi doresc jucători cu talie și la mijlocul terenului” - a spus Rednic.

JA-L.S.

Freitas nu va mai îmbrăca tricoul UTA-ei FOTO: FAN

„Indiferent ce o să se întâmple, voi fi înjurat”

Se apropie meciul cu Dinamo, iar Mircea Rednic încearcă să iasă „din corzi”.

Ultimul meci a fost câștigat de Dinamo, cu 1-0 FOTO: FAN

ARAD. Se știe foarte bine că Dinamo va depinde de meciul cu UTA, din ultima rundă a play-outului Superligii. La fel de bine se știe că Mircea Rednic a un dinamovist convins. La meciul din ultima rundă a sezonului regulat, de pe „Arcul de Triumf” i s-a pus în cârcă antrenorului, de multă lume, înfrângerea. Cum că a făcut echipa „invers”, pentru a facilita victoria „câinilor roșii”. Iar acum, un alt meci cu Dinamo se apropie, unul care va fi de totul sau nimic pentru echipa bucureșteană.

Ce spune Rednic...

Așa stând lucrurile, Mircea Rednic a avut o reacție pe această temă. „Dacă dați timpul înapoi, știți că am spus că mi doresc să nu jucăm barajul cu Dinamo. De ce? Pentru că indiferent ce o să se întâmple, eu voi fi înjurat. Pentru mine nu-i ușor, dar nu cred că are în toată viața asta vreun jucător sau antrenor ce să-mi reproșeze. Nu am participat și nici nu o să particip (n.n. - la aranjamente ale meciurilor), nu mă interesează de nicio echipă, doar de echipa mea. Am suferit mult în prima parte, am pus mult suflet, am fost și la un pas să nu mai fiu și atunci mă interesează de alții? Dacă au ajuns în situația asta înseamnă că lucrurile nu au fost făcute cum trebuie. E treaba lor, nu a mea. Treaba mea e să aliniez cea mai bună formulă, să fiu inspirat la schimbări. Nu am treabă cu nimeni, nu mă interesează, așa că vă rog nu mai vorbiți că nea Mircea, că Rednic, că e dinamovist. Nu are nicio treabă cu ce sunt. Și la Rapid am fost atâția ani, am luat trofee, iar unde i-am prins i-am bătut. Nu am nicio treabă cu nimeni” - a declarat Mircea Rednic.

JA-L.S.

Cum stă Dinamo?

Înaintea meciului cu UTA, Dinamo e într-o situație critică și nu poate scăpa de retrogradare sau baraj. Chiar și dacă o bate pe UTA! Însă, nici o victorie cu arădenii nu le asigură rămânerea în Superliga. Cert e că trei puncte o va face pe Dinamo să spere.

Merge sau nu Rareș Pop la Rapid?

Tânărul jucător arădean este sfătuit să meargă la o facultate din București. Va mai juca la UTA?

ARAD. Ultimul transfer pe bani al UTA-ei este Rareș Pop, vândut la Rapid cu 700.000 de euro. Imediat ce s-au semnat actele, jucătorul a avut un regres în evoluții, dar - în ultima vreme - și-a mai revenit. Faptul că este un elev eminent l-a făcut să lipsească la destule antrenamente, iar asta s-a văzut, apoi, în jocuri. Nu de puține ori, Mircea Rednic a schimbat ora ședințelor de pregătire, pentru ca Rareș Pop să poată participa. Acum, campionatul e la final, iar suporterii își pun tot felul de întrebări. La unele dintre ele a răspuns chiar jucătorul, într-o conferință de presă.

Rapid îl ține „în priză”

Jucătorii nu sunt lăsați de izbelițe de Rapid, chiar dacă acum ei sunt la UTA. Explică Rareș Pop: „Evident, cei de la Rapid se interesează de mine, dar și de Micovschi și Vulturar, vorbesc aproape săptămânal cu noi, ne întreabă cum suntem și cam atât, nimic special. Pe Micovschi îl știam de dinainte să vină la Arad, prin Cătălin Sărmășan (n.n. - agentul celor trei jucători), iar cu Vulturar am început fotbalul la același antrenor, de mici. Atât eu, cât și Cristi Mihai, toți trei am început sub îndrumarea lui Dinu Donca. Ne cunoaștem foarte bine, suntem fericiți, ne înțelegem și în afara terenului, cât și în teren. Nimeni nu știe ce ne rezervă viitorul. Depinde de randamentul meu și de ce decizii vor lua cei de la Rapid și implicit, cei de la UTA, în privința mea”.

Facultate la București?

Rareș Pop vrea să ia Bacalaureatul cu minim nota 9, dar este indecis atunci când este vorba de viitorul său.

„Încă sunt indecis, mă consult cu mai multe persoane care activează în domeniul respectiv și încearcă să mă convingă, oarecum, să aplic spre o facultate sau alta, la București. Nota pe care o țintesc la Bacalaureat este minim 9” - a declarat Rareș Pop.

Cel mai probabil, indecizia vine și de la faptul că Rareș Pop nu este sigur că va fi oprit în lotul lui Rapid pentru sezonul viitor. Nu știm cât își dorește să mai continue, cu adevărat, la UTA, însă dacă noul tehnician la giuleștenilor nu-l va păstra, jucătorul ar putea fi împrumutat, în continuare, la Arad.

JA-L.S.

Va continua Rareș Pop în tricoul alb-roșu? FOTO: FAN

Scandal după meciul Socodor - Lipova

Arbitrul Saladea le-a refuzat gazdelor două penaltyuri, iar oaspeții au lovit pe contraatac, în min. 90+4!

Arbitrul Saladea, „bombardat” de președintele lui CS Socodor FOTO: FAN

ARAD. Lupta de la retrogradare în seria a VIII-a a Ligii a III-a este, iată, influențată și de arbitraj, cel puțin ultima rundă arătând acest fapt. Scandalul vine de la Socodor, acolo unde gazdele îl acuză pe Sorin Saladea că nu le-a acordat două penaltyuri.

Socodor – Lipova 0-1

Așadar, gazdele aveau neapărat nevoie de victorie, în lupta crâncenă pe care o dă cu LT Cermei, pentru evitarea retrogradării. Socodorenii au ratat câteva ocazii cât roata carului, cum se spune, iar în min. 37 au reclamat primul penalty, după ce Petruț a jucat mingea cu mâna. E drept, oaspeții au avut și ei o bară.

Partea secundă s-a desfășurat după aceleași coordonate. CS Socodor a dominat, a avut câteva ocazii imense de gol, dar și Șoimii au mai lovit o dată bara. În prelungiri, gazdele au cerut, din nou, penalty, la o minge lovită cu mâna de Salka, dar nu s-a dat nimic. Și, când nimeni nu se aștepta, în al patrulea minut de prelungire, Nica a dat lovitura, Șoimii câștigând nesperat, cu 1-0.

După meci, Sorin Saladea, arbitru din Arad (!), delegat neinspirat de Comisia Centrală de Arbitri, a fost acuzat de furt, iar antrenorul Tiberiu Darazs a avut doar o remarcă: „Saladea e cel mai slab arbitru promovat de județul Arad în Liga 3-a”.

LT Cermei – Periam 1-1

Orice punct contează pentru „sămădăi”, așa că și acesta, contra celor de la Avântul Periam, poate fi considerat unul câștigat. La capătul unei prime reprize modeste, oaspeții au deschis scorul Oancia marcând din fața careului mic: 0-1 (min. 45). Replica gzadelor a venit după pauză, când au obținut un penalty, iar Vasinc a marcat d ela punctul cu var: 1-1. Nu s-a mai întâmplat nimic deosebit și LT Cermei a mai pus o lungime între ea și Socodor.

ACB Ineu – Pecica 1-3

Juca ultima clasată, contra liderului. Iar la pauză era 1-0! O mică surpriză, după golul înscris de Udrescu, din penalty, în min. 37. După pauză, lucrurile s-au reglat, „calculele hârtiei” fiind, totuși, respectate. L. Bodri a egalat la trei minute după odihnă, apoi Arsene (min. 57) și M. Salka (min. 90+2) au stabilit scorul final, 1-3.

JA-L.S.

JURNAL ARĂDEAN

Două medalii la Campionatele Europene

GIMNASTICĂ ARTISTICĂ. Sportiva română Sabrina Maneca Voinea a cucerit două medalii de bronz la sol și bârnă la Campionatele Europene feminine de gimnastică artistică de la Rimini (Italia). În finala de la sol, Maneca Voinea, care a avut cea mai mare notă în calificări (13,700), a obținut argintul cu aceeași notă, 13,700, aurul fiind cucerit de italianca Manila Esposito, cu 13,833 puncte. Medalia de bronz a revenit altei italience, Angela Andreoli, cu 13,666. La bârnă, Sabrina a fost tot a doua cu 14,166 puncte. Românca, notată cu 14,100 în calificări (a doua notă), a fost devansată în finală de italianca Manila Esposito, care a primit 14,400 puncte. Podiumul a fost completat de franțuzoaica Marine Boyer, cu 14,033. Lilia Cosman, a doua română prezentă în finală, s-a clasat pe locul al patrulea, cu 13,500, după ce în calificări fusese a șasea (13,266). La paralele s-a impus italianca Alice D'Amato, cu 14,600, urmată de compatrioata sa Elisa Iorio, cu 14,366, și de britanica Georgia-Mae Fenton, 13,900. Sabrina Maneca Voinea are acum trei medalii la Campionatele Europene, bronz anul trecut la sol (Antalya), argint la bârnă și la sol anul acesta (Rimini). Echipa României s-a clasat pe locul al patrulea, duminică, la Campionatele Europene feminine de gimnastică artistică pentru senioare de la Rimini (Italia). România (Sabrina Maneca Voinea, Ana Maria Bărbosu, Lilia Cosman, Amalia Ghigoarță) a acumulat 156,397, ceva mai puțin decât în calificări (158,798), pe care le-a încheiat tot pe locul al patrulea. Podiumul a fost și el identic ca în calificări, cu Italia pe primul loc, cu 164,162 puncte, urmată de Marea Britanie (162,162) și de Franța (158,796). În finalele pe aparate la junioare, la bârnă, Anamaria Mihăescu s-a clasat pe locul al șaselea, cu 11,566 puncte, iar Alexia Blănaru a fost a opta, cu 10,566. La sărituri, Mihăescu a terminat pe locul opt, cu o medie de 12,566 puncte. România a încheiat Europenele feminine de la Rimini cu două medalii, ambele de argint și cucerite de Sabrina Maneca Voinea, la bârnă și sol.

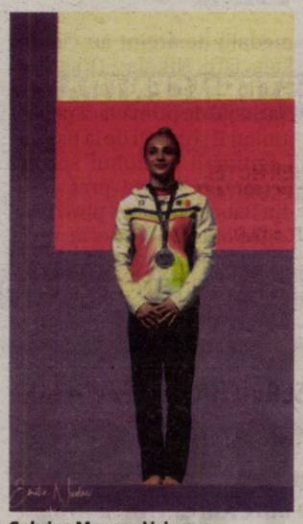

Sabrina Maneca Voinea

FOTO: EMILIA NICOLAE/COSR

Echipa României

FOTO: EMILIA NICOLAE/COSR

Lando Norris a triumfat cu McLaren, la Miami

În clasamentul general lider este Max Verstappen, iar în cel al constructorilor conduce Red Bull.

Lando Norris, pe prima treaptă a podiumului

FOTO: EPA

FORMULA 1. Pilotul britanic de Lando Norris (McLaren-Mercedes) a câștigat duminică Marele Premiu de la Miami, a șasea etapă a Campionatului mondial, care a avut loc pe Miami International Autodrome (5,412 km). Plecat din linia a 3-a, poziția a 5-a, Norris i-a devansat pe Max Verstappen (Red Bull), campionul mondial en-titre și lider la zi în clasamentul general, plecat din pole-position, și pe monegascul Charles Leclerc (Ferrari), următorii doi sosiți. Norris (24 ani), considerat unul dintre piloții cei mai talentați a noii generații, a obținut primul său succes în Formula 1, aducând prima victorie pentru McLaren-Mercedes după o pauză de trei ani.

Clasamentul cursei: 1. Lando Norris (Marea Britanie/McLaren-Mercedes) 1 h 30:49.876; 2. Max Verstappen (Olanda/Red Bull) +7.612; 3. Charles Leclerc (Monaco/Ferrari) +9.920; 4. Sergio Pérez (Mexic/Red Bull) +14.650; 5. Carlos Sainz Jr (Spania/Ferrari) +16.407 *; 6. Lewis Hamilton (Marea Britanie/Mercedes) +16.585; 7. George Russell (Marea Britanie/Mercedes) +34.789; 9. Fernando Alonso (Spania/Aston Martin-Mercedes) +37.107; 10.Esteban Ocon (Franța/Alpine-Renault) +39.746. Cel mai rapid tur a fost reușit de Oscar Piastri (Australia/McLaren-Mercedes) în 1:30.634, turul 43. A abandonat Logan Sargeant (SUA/Williams-Mercedes), după un accident în turul 30. Carlos Sainz (Ferrari) a primit o penalizare de cinci secunde după ce l-a acroșat pe Oscar Piastri (McLaren). Clasamentul general după MP de la Miami: 1. Max Verstappen (Olanda) 136 puncte; 2. Sergio Perez (Mexic) 103 p; 3. Charles Leclerc (Monaco) 98 p; 4. Lando Norris (Marea Britanie) 83 p; 5. Carlos Sainz Jr (Spania) 83 p; 6. Oscar Piastri (Australia) 41 p; 7. George Russell (Marea Britanie) 37 p; 8. Fernando Alonso (Spania) 33 p; 9. Lewis Hamilton (Marea Britanie) 27 p; 10. Yuki Tsunoda (Japonia) 14 p; 11. Lance Stroll (Canada) 9 p; 12. Oliver Bearman (Marea Britanie) 6 p; 13. Nico Hülkenberg (Germania) 6 p; 14. Daniel Ricciardo (Australia) 5 p; 15. Esteban Ocon (Franța) 1 p; 16. Kevin Magnussen (Danemarca) 1 p. În clasamentul constructorilor conduce Red Bull cu 239 de puncte, urmată de 2. Ferrari 187 p; 3. McLaren-Mercedes 124 p; 4. Mercedes 64 p; 5. Aston Martin-Mercedes 42 p; 6. Racing Bulls-Red Bull 19 p; 7. Haas-Ferrari 7 p; 8. Alpine-Renault 1 p, 9. Williams-Mercedes 0 p; 10. Sauber-Ferrari 0.

SURSA: AGERPRES

Golul 6 pentru Mihăilă în Serie B

FOTBAL. Internaționalul român Valentin Mihăilă a marcat golul echipei Parma, care a terminat la egalitate cu US Cremonese, 1-1, duminică, pe teren propriu, în etapa a 37-a a ligii secunde de fotbal din Italia, penultima din Serie B. Oaspeții au marcat primii, prin argentinianul Franco Vazquez (25), fost jucător al Parmei, dar Valentin Mihăilă a egalat în minutul 56, din pasa conaționalului Dennis Man. Mihăilă a mai marcat un gol în minutul 4 al partidei, dar reușita sa a fost anulată pentru ofsaid. Ambele echipe au încheiat meciul în inferioritate, Parma jucând în zece din minutul 14, când Botond Balogh a primit cartonașul roșu, în timp ce de la oaspeți a fost eliminat Charles Pickel (70). Mihăilă, care a evoluat 78 de minute, a ajuns la 6 goluri marcate în 31 de partide. Dennis Man a fost integralist și a primit un cartonaș galben în minutul 38. Cu 75 de puncte, Parma este promovată în Serie A de pe primul loc. Palermo, la care Ionuț Nedelcearu a jucat 83 de minute, a remizat acasă cu Ascoli, 2-2. Pisa, la care Marius Marin a fost integralist, a încheiat și ea la egalitate cu FC Sudtirol, 2-2. SSC Bari, echipa lui George Pușcaș, care a jucat din minutul 59, a obținut un punct la Cittadella, 1-1, dar rămâne pe loc direct retrogradabil.

SURSA: AGERPRES

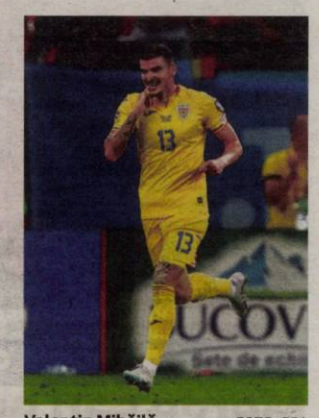

Valentin Mihăilă

FOTO: EPA

CSM Bucureşti, calificare ratată în „final four”

HANDBAL. CSM București a ratat calificarea la turneul Final Four al Ligii Campionilor la handbal feminin, după ce a fost învinsă de echipa franceză Metz Handball, cu scorul de 29-23 (15-14), sâmbătă, în Hexagon, în manșa secundă a sferturilor de finală. Metz se impusese și la București, cu scorul de 27-24. Metz a dominat jocul de la un capăt la altul, în prima repriză având avantaj maxim de trei goluri (8-5), în timp ce la pauză diferența era minimă, 15-14. CSMB a reușit să fie egală de două ori, 11-11 și 12-12. „Tigroaicele” au egalat și în debutul reprizei secunde, 15-15, după care Metz a rămas la cârma jocului, iar pe final și-a mărit avantajul, câștigând la șase goluri, 29-23. CSM București nu s-a mai calificat din 2018 la turneul Final Four al competiției. Pentru echipa antrenată de Adrian Vasile au marcat Cristina Neagu 6 goluri, Emilie Hegh Arntzen, Grace Zaadi Deuna, Elizabeth Omoregie, Vilde Mortensen Ingstad și Trine Jensen Østergaard, câte 3 goluri, Jennifer Maria Gutierrez Bermejo 2. Laura Glauser a apărat 9 șuturi (24,32%). Golurile gazdelor au fost reușite de Alina Grijseels (care va juca din vară la CSM) 7, Chloe Valentini 6, Louise Katharina Vinter Burgaard 6, Kristina Jorgensen 5, Anne Mette Hansen 3, Sarah Bouktit 1, Lucie Granier 1. Hatadou Sako a încheiat cu 10 intervenții (31,25%). Meciul a fost arbitrat de sârboaicele Vanja Antic și Jelena Jakovljevic, iar delegați EHF au fost croata Lidija Bojic Cacic și grecul Sotiris Migas.

SURSA: AGERPRES

Alina Grijseels

FOTO: EPA

Lucas Hernandez (dreapta)

FOTO: EPA

Ratează Euro 2024

FOTBAL. Fundașul echipei franceze Paris Saint-Germain, Lucas Hernandez, victima unei rupturi la ligamentul încrucișat anterior de la genunchiul stâng, miercurea trecută cu Borussia Dortmund, a fost operat sâmbătă în Austria. Jucătorul de 28 de ani „va trebui să înceapă un protocol de reabilitare”, a explicat PSG într-un comunicat dat publicității, prezentând o fotografie a jucătorului, zâmbitor de pe patul de spital. Hernandez nu va mai juca în acest sezon cu PSG și va rata returul semifinalei cu Dortmund de pe Parc des Princes. Jucătorul francez, care va lipsi o lungă perioadă de pe gazon, va rata astfel EURO 2024 din Germania cu echipa Franței.

SURSA: AGERPRES

„Canelo” şi-a păstrat titlul de campion unificat

BOX. Superstarul boxului, mexicanul Saul „Canelo” Alvarez și-a păstrat titlul de campion unificat la categoria supermijlocie, învingându-l la puncte pe compatriotul său Jaime Munguia. „Canelo”, în vârstă de 33 de ani, și-a dominat categoric adversarul (27 ani), învins pentru prima oară în cariera sa prin decizie unanimă a arbitrilor (43 de victorii, dintre care 34 prin KO). Munguia a căzut la podea în repriza a 4-a și nu a mai găsit soluții apoi. Alvarez a înregistrat a 61-a victorie din lunga sa carieră, începută în 2005. Saul „Canelo” Alvarez, campionul absolut al categoriei supermijlocie, considerat cel mai bun boxer din 2021, a luptat pentru ultima dată în septembrie anul trecut, când l-a învins la puncte pe americanul Jermell Charlo și a obținut a 60-a sa victorie în ringul profesionist, dintre care 39 înainte de limită, două egaluri și două înfrângeri. El și-a apărat cu succes titlurile mondiale WBA, WBC, IBF și WBO, în fața unui adversar care a sărit peste două categorii de greutate pentru acel meci.

SURSA: AGERPRES

Saul „Canelo” Alvarez (dreapta)

FOTO: EPA

S.C. RECONS S.A. ARAD
prin serviciul Parcări de Reședință,

aduce la cunoștință că din data de 07.05.2024 începe preluarea și înregistrarea de documente pentru licitatii privind parcările de resedință la sol din cartier Confecții, strada Beiuș, strada Călărașilor, și strada Corneliu Coposu.
Numarul total locuri este 772. Data limită pentru înregistrarea documentelor pentru participarea la licitație este până în data de 27.05.2024.

"Înregistrarea documentelor se face la sediul Parcări de Reședință din Calea Aurel Vlaicu, strada Victor Hugo Bloc Z 20 parter, sau on-line folosind adresa de mail: contracte.rezidentiale@reconsarad.ro, caz în care persoanele care au înregistrat o cerere on-line au obligația ca în ziua licitației, să prezinte (în original), toate documentele în baza cărora le-a fost înregistrată cererea. Documentele și condițiile participării la licitatie, categoria de încadrare conform documentelor înregistrate, locurile alocate direct persoanelor cu dizabilități și intervalul de numere a locurilor de parcare ce vor fi scoase la licitație, vor fi afisate la scările imobilelor arondate zonei de licitat, conform **H.C.L.M.242/13.05.2021**, cât și pe site-ul RECONS SA - https://www.reconsarad.ro/parcari-de-resedinta.

Persoanele care nu pot participa la licitație pot delega o altă persoană, printr-o împuternicire de mână și o copie după cartea de identitate a titularului cererii de participare la licitație.

În zonele unde există locuri de parcare, pot participa și cei care dețin un loc de parcare, cererile acestor persoane find încadrate direct la categoria D.

În ce privește orice informații referitor la regulament ori condiții de participare la licitație, **recomandarea** este ca orice informație sau detalii să fie cerute doar de la personalul din cadrul serviciului Parcări de Reședință, **ne-a comunicat Laurentiu Puf, director general RECONS.**

Locurile pentru persoane cu dizabilități, după depunerea documentelor și înregistrare, vor fi atribuite direct și fără a participa la licitație, cu respectarea regulamentului de organizare a parcărior de reședință.

Pentru alte informatii puteți apela numărul de telefon **0257 - 280.097** sau mobil **0761 786 372.**

(9520 - H 5513)

ANGAJĂM PERSONAL
pentru **CONFECȚIONAT ÎNCĂLȚĂMINTE** și **MANIPULAT MARFĂ.** PREFERABIL BĂRBAȚI.
☎ **0257/272240**
(9490 - H 5485)

HOTEL BEST WESTERN CENTRAL ARAD angajează:
- **RECEPȚIONER HOTEL**
- **AGENT DE SECURITATE**
- **BUCĂTAR**
- **AJUTOR BUCĂTAR**
- **PATISER**

Best Western
Informații la sediul firmei , **Str. Horia nr. 8** Arad
☎ 0257-256-543
(9451 - H 5456)

MUNICIPIUL ARAD PRIN SERVICIUL DE DEZVOLTARE URBANĂ ȘI PROTEJARE MONUMENTE
titular al
"PUZ și RLU Amenajare Parc Aurel Vlaicu Arad"
aduce la cunoștința publicului că decizia etapei de încadrare conform H.G. nr. 1076/2004 este aceea de adoptare a planului fără aviz de mediu. Propunerile de reconsiderare a deciziei, se vor transmite în scris în termen de 10 zile calendaristice de la publicarea anunțului, la sediul APM Arad, str. Splaiul Mureșului F.N. – telefon 0257280996 fax: 0257284767.
(9526 - H 300)

ANIVERSĂRI

La mulți ani! UTA – 79 – și 7V – La mulți ani!
Cu multă, multă sănătate!
Pentru deosebitul cu sânge alb-roșu –
FLAVIUS DOMIDE
– numai bine! Pace și liniște în inimă și suflet! Bucurii alături de cei dragi!
Cu prețuire, prietenie și mult, mult drag, Hilde Schmidt

EVIDENȚIAZĂ-TE!

Talon valabil până în 31 decembrie 2024

Text: **DATA apariției:**.....

Date personale:

Nume și Prenume:

Telefon:

Buletin de identitate:

TALON + PREȚUL CATEGORIEI AFERENTE

Anunțurile se preiau zilnic, la ghișeu, până în ora 16[00], după această oră, se pot prelua doar prin intermediul sistemului online de preluare al anunțurilor disponibil pe www.jurnalaradean.ro . Anunțurile de mică publicitate din Jurnal Arădean se publică pe baza talonului din ziar
Redacția nu își asumă responsabilitatea pentru conținutul anunțurilor de mică publicitate!

JURNAL ARĂDEAN

☐ **Sunt de acord cu publicarea anunțului de angajare pe www. jobson.ro**

CASĂ
- **Vând casă în Ungaria, Kevermeș,** ST 1800 mp, plată și în rate, preț 10.000 Euro. Tel. 0743.308.024.
- **Vând casă în Batanya (Ungaria),** ST 1500 mp, preț 20.000 Euro. Tel. 0743.308.024.

VILE
- **Vând vilă în Grădiște,** preț 175.000 Euro. Tel 0757.522.945.

GARSONIERĂ
- **Vând garsonieră, Alfa,** parter înalt. Tel. 0743.308.024.

APARTAMENT 1 CAMERĂ
- **Vând apartament, o cameră,** centru, ST 45 mp, Et. 1. Tel. 0743.308.024.

APARTAMENT 2 CAMERE
- **Vând apartament 2 camere** (la curte), zona Teatru. Tel. 0743.308.024.

APARTAMENT 4 CAMERE
- **Vând apartament 4 camere,** Micălaca, decomandat, 2 băi, Et. 1. Tel. 0743.308.024.

SPAȚII COMERCIALE
- **Închiriez spațiu firmă,** centru, 80 mp. Tel. 0743.308.024.
- **Închiriez spațiu de 52 mp,** zona Podgoria, open space, tel. 0722.293.738.

TERENURI JUDEȚ
- Vând teren intravilan în Frumușeni (Cartier nou), ST 650 mp. Tel. 0743.308.024

ANGAJĂRI
- **Angajez bărbat serios pentru firmă pază, CONDUCĂTOR AUTO DOAR DIN LIPOVA permis B. Tel. 0740.130.259.**
- **Angajez bărbați serioși Arad conducători auto. Obligatoriu permis conducere B. Program 12/24 - 12/48. Telefon 0740.130.259.**
- **Angajez agent firmă pază conducător auto CURTICI ȘI SÂNTANA, obligatoriu permis B. Tel: 0740.130.259.**
- **Angajez electricieni calificați și muncitor necalificat. Tel. 0745.581.019.**

PRESTĂRI SERVICII
- **Executăm zidărie, tencuieli,** zugrăveli, rigips, izolații, acoperișuri, consolidări, renovări. 0740.696.157.

DIVERSE
- **Cumpăr pene vechi și noi,** fier vechi, debarasăm blocuri/pivnițe, curți. Tel. 0747.348.047.
- **Vând pui de carne** și rasă mixtă, diferite mărimi. Tel. 0748.322.489
- **Donez (Vând), mobilier diferit** în stare foarte bună. Tel. 0757.797.468.
- **Vând pui rasă mixtă** și carne vaccinați. Tel. 0744.623.459.
- **Cumpăr pene, calolifere,** neferoase, fier vechi, debarasăm poduri, beciuri, case, apartamente, cărăm moloz, reparații acoperișe. Tel. 0743.544.531, 0740.657.922.

COMEMORĂRI

Se împlinesc 25 de ani de când bunul și dragul nostru
NERON VIRGIL
ne-a părăsit. Dumnezeu să te odihnească în pace!
Familia

Purtăm în suflet aceeași durere la împlinirea a 9 ani de când, iubita noastră mamă și bunică
BIRO ROZALIA,
a plecat pe drumul fără de întoarcere. Chiar dacă timpul a trecut, dorul din inima mea nu trece niciodată. Mi-e dor de mama mea în fecare moment al zilei și în fiecare bătaie a inimii mele. Mama, fugi puțin din cer și vin-o și dă-mi o îmbrățișare, am mare nevoie de ea. Mama tu ai fost totul pentru mine!
Veșnică recunoștință și dragoste:
Fiica cu familia

OFERTA SPECIALA
ANUNTURI JOBURI

2 anunturi de mică publicitate
+
1 GRATIS

Subscrisa SOLAS ELECTRICITY S.R.L. cu sediul în București, Bd. Mircea Vodă, nr. 30, spațiul nr. 7, et. 4, Sector 3, în calitate de titulară a proiectului **"CONECTARE CEF NĂDAB 1 - LINII ELECTRICE SUBTERANE DE ÎNALTĂ ȘI MEDIE TENSIUNE (LES IT, MT) ȘI CABLURI DE COMUNICAȚII (FO)",** propus a fi realizat în **extravilanul orașului Chișineu-Criș, județul Arad**, anunță publicul interesat de Clasarea notificării nr. 16710/03.11.2022 emisă de Agenția Pentru Protecția Mediului Arad.
(9525 - H 5520)

Un nou proiect Inform Media Press SRL
Powered by ARAD BIHOR TIMIȘ ERDON
JobsOn.ro
Nu mai aștepta! Caută jobul dorit!
CV-ul tău! Șansa ta!
Portal regional de joburi
www.jobson.ro

JURNAL ARĂDEAN

CLM Arad, acuzat de abuz în problema parcărilor pentru persoanele cu dizabilităţi

Decizia autorităţilor e criticată vehement chiar de către o persoană cu dizabilităţi: Lidia Leahu. Ea crede că vina le aparţine celor care îşi împrumută cardurile de parcare apropiaţilor, dar şi celor care le folosesc fără să le aparţină.

Dependentă de scaunul rulant, Lidia Leahu pune punctul pe „i" în chestiunea parcărilor albastre FOTO: FACEBOOK

ARAD. Lidia Leahu, preşedintă a Asociaţiei Abilidy şi una din cele mai reprezentative voci ale persoanelor cu dizabilităţi din Arad, a luat atitudine în privinţa deciziei Consiliului Local Municipal de a schimba regulamentul parcărilor pentru persoanele cu handicap. Preluând informaţii din articolul „Revoluţie în parcările destinate persoanelor cu dizabilităţi", publicat în 25 aprilie 2024 pe www.aradon.ro, Lidia Leahu combate punctual, argumentat, declaraţiile edililor municipiului Arad. Începe dur - „Grav în Arad!!!" - şi încheie cu o rugăminte către autorităţi - „Nu ne încălcaţi abuziv un drept pe care îl avem oriunde în Uniunea Europeană!".

Vă prezentăm mai jos punctul de vedere al Lidiei Leahu, aşa cum acesta a fost publicat luni, 29 aprilie, pe Facebook.

Decizie lipsită de etică şi de profesionalism

„Cei care ar trebui să ne apere drepturile ni le încalcă şi cel mai grav este că ei cred că ne fac un bine. Din 20 mai 2024 Consiliul Local Municipal Arad vrea să ne ia unul dintre puţinele drepturi pe care le avem ca persoane cu dizabilităţi, dreptul de a parca gratuit în Arad. Singura gratuitate aplicându-se doar pentru locurile marcate cu albastru. Mă întristează să aud asta pentru că stimez mulţi oameni din PNL Arad şi din CLM Arad şi îmi pare rău să văd că de data aceasta au luat o decizie lipsită de etică şi de profesionalism.

Acum câteva săptămâni, viceprimarul Aradului, Lazăr Faur, alături de echipa lui, filmau maşinile din centrul oraşului care aveau legitimaţii pentru persoane cu dizabilităţi. Practic, mulţi oameni fără probleme de sănătate parcau pe centru câte 8 ore, timp în care ei stăteau la muncă. Era supărat că oamenii aceştia se folosesc de legitimaţii de handicap ilegal pentru a nu plăti parcarea" - relatează Lidia Leahu.

Adevărata problemă: parcarea ilegală

Şi continuă, opinând: „S-a pornit greşit, pentru că problema autorităţilor nu era că de ani de zile abia mai găseşti un loc liber de parcare pentru persoanele cu dizabilităţi, cele albastre fiind ocupate ilegal, ci problema autorităţilor este că aceşti oameni care stau la muncă, cu nişte carduri de parcare de împrumut, nu plătesc bilete de parcare şi nu intră bani la bugetul local, probabil. De ce s-a ajuns la situaţia aceasta? S-a ajuns aici pentru că cineva nu şi-a făcut treaba bine până acum şi se pare că din exces de zel se vrea acum o schimbare, însă una greşită şi abuzivă.

Spunea primarul Aradului, Călin Bibarţ: «În acordarea certificatelor de handicap Primăria nu are nici o implicare. Nu suntem nici într-o comisie, nu ne întreabă nimeni, nu avem niciun cuvânt de spus. Unele nici nu sunt din Arad, sunt din alte localităţi...». Din fericire, nici nu trebuie să spună nimic Primăria în legătură cu asta, ci Primăria ar trebui să aplice şi să respecte o lege internaţională.

Chiar dacă nu aveam card de parcare românesc, aveam dreptul să parchez cu cardul meu de parcare eliberat în Germania şi care este pe termen nelimitat (permanent). La fel de bine poate parca oricine din orice alt oraş din România sau din orice ţară din Uniunea Europeană.

Nu loviţi în medici şi comisii, nu ei sunt problema aici. De vină sunt persoanele cu dizabilităţi care îşi împrumută cardurile de parcare şi cei care le folosesc, fără să le aparţină" - consideră Lidia Leahu.

Voi, autorităţi, ce faceţi?!?

„Ar trebui să luăm exemplu de la vecinii noştri din Timişoara care de ani de zile aplică amenzi usturătoare. Nu vreau să greşesc, dar parca 2.000 de lei a primit amendă o persoană cunoscută care a parcat în Timişoara pe loc marcat cu albastru, fără să aibă o legitimaţie pe numele ei. Sunt vecinii noştri, cereţi-le un sfat. Garantat, cine plăteşte o asemenea amendă nu va mai parca a doua oară pe loc de dizabilitate.

Într-adevăr, sunt mulţi oameni care nu au nici măcar puţină etică, oameni care ne-au luat abuziv locurile de parcare, pe când voi, CLM Arad, sunteţi pe cale să ne luaţi abuziv un drept pe care îl avem oricunde în ţară şi oriunde în Uniunea Europeană. Sigur, scopul vi-l veţi realiza aruncând toţi aceşti oameni care parchează cu legitimaţii care nu le aparţin pe locurile de parcare albastre şi voi v-aţi spălat pe mâini, banii vor veni de la celalalte locuri de parcare... obligându-ne pe noi să plătim dacă parcăm acolo.

Adică, dacă vor fi 2 locuri de parcare albastre ocupate, eu nu am voie să parchez în imediata apropiere unde găsesc un alt loc liber, că mă veţi amenda şi îmi veţi ridica maşina, ci va trebui să merg alte sute de metri ca să caut un alt loc de parcare pentru dizabilităţi şi dacă nu găsesc nici acolo liber, să merg alte sute de metri şi tot aşa" - menţionează Lidia Leahu.

De exemplu...

Apoi, ea exemplifică cu o situaţie cu care s-a confruntat chiar recent: „Dacă eu am treabă pe str. Nicolae Bălcescu (strada care duce de la «Slavici» la Piaţa Avram Iancu) şi nu găsesc loc albastru liber acolo, cum nu am găsit nici vineri, de altfel, trebuie să caut un alt loc, adică cele de pe colţ la Bălcescu, care - ce să vezi? - au fost şi acele 2 locuri ocupate, ca întotdeauna. Apoi în Piaţa Avram Iancu, la cafenea (în spate la Teatru), au fost şi acele 2 ocupate (aici găsesc mereu cam aceleaşi maşini parcate). Şi cea de la Teatru a fost ocupată şi cea din staţia de tramvai, pe partea cu bijuteria, şi cea de la Meţianu şi nu m-am dus mai departe că oricum cea de la Finanţe e mereu ocupată (cu aceleaşi maşini) şi când e liberă se pune suport de metal cu «rezervat», la Universitatea Aurel Vlaicu din Arad e mereu ocupată parcarea albastră, aşa că aş fi ajuns în cel mai fericit caz să parchez la Biserica Roşie sau la Ziridava... Dar am parcat lângă Hotel Continental, într-o pacare normala, şi voi mă obligaţi să îmi cumăr bilet sau îmi spuneţi că îmi ridicaţi maşina dacă voi parca în viitor aici?

E logic şi normal să vin bolnavă, cu scaunul cu rotile + însoţitor, de la Ziridava până pe Nicolae Bălcescu pe jos, uneori prin arşiţă, alteori prin frig, uneori prin zăpadă, alteori prin ploaie, alteori prin vânt?

E logic ca eu, care am gratuitate şi un handicap grav, să fac kilometri pe jos până ajung de la parcare la locul de destinaţie? E normal să fiu obligată să parchez numai pe loc albastru sau să trebuiască să plătesc parcarea?" - întreabă Lidia Leahu.

Mai mulţi pe locuri mai puţine

Apoi continuă cu prezentarea unor alte situaţii: „Sau ce facem dacă este un eveniment organizat la Teatru, de exemplu, au voie să parcheze maxim 6 maşini prin zonă iar restul să plătească parcarea?

De ce veteranii de război (nam nimic cu ei, dar facem parte din aceeaşi categorie vulnerabilă) au dreptul să parcheze gratuit pe 96% din parcările din Arad, iar noi, cei cu dizabilităţi, care suntem mult mai mulţi, avem voie să parcăm gratuit doar pe 4%, iar pentru celalalte locuri va trebui să plătim?

Lazăr Faur a venit cu menţiunea că pot parca pe locurile albastre gratuit, doar cei care au legitimaţii eliberate de o anumită instituţie/autoritate. Păi până acuma aveţi impresia că am desenat noi legitimaţiile de mână sau le-am tras la xerox? Toate legitimaţiile sunt eliberate de organele competente, chiar şi cele care se folosesc ilegal. Problema e că titularii legitimaţiilor/cardurilor de parcare, le-au înstrăinat altor persoane, poate prieteni, poate membri din familie... Menţiunea adusă nu ajută cu nimic..." - crede Lidia Leahu.

Soluţia

Ea are şi soluţia: „SINGURA menţiune care ajută şi care este aplicabilă cu efecte imediate este «Cardul de parcare este valabil doar în prezenţa titularului/ beneficiarului.»!!! Vezi în poze, pe spatele fiecărei legitimaţii este poza, numele şi semnătura titularului, pe lângă ştampila instituţiei care a eliberat legitimaţia.

Lazăr Faur a mai spus că a «dispus» ca din 20 mai 2024 să se facă controale în parcări. Aţi putea dispune să se facă controale chiar de mâine, să se verifice numele titularului legitimaţiei şi să se vadă dacă în autoturism există persoana respectivă. Eu voi arăta mereu buletinul pentru a confirma veridicitatea datelor.

Vă garantez că aplicând menţiunea de mai sus, până în 20 mai 2024 vor mai rămâne cu legitimaţiile expuse doar cei care trebuie să rămână, adică noi, cei reali, noi, care în mod normal parcăm pe albastru, că ne este mai uşor să coborâm, fiind parcarea mai spaţioasă, doar când e chiar musai parcăm pe un loc normal de parcare.

Nu ne încălcaţi abuziv un drept pe care îl avem oriunde în Uniunea Europeană!" - conchide Lidia Leahu.

Şi încheie cu un PS: „Nu este nevoie de locuri albastre în plus, cum s-a propus, că şi aşa sunt puţine locuri normale disponibile în Arad. Acele locuri trebuie folosite de populaţia de rând, iar dacă va fi nevoie din când în când vom parca şi noi pe ele, verificaţi fiind de organele competente, care sper că nu îşi vor face treaba doar 2 săptămâni şi apoi vom reveni la acelaşi fenomen." **JA-D.D.**

Viceprimarul Faur revine asupra parcărilor albastre

După acuzaţiile Lidiei Leahu, edilul promite iniţierea unui dialog cu reprezentanţii asociaţiilor persoanelor cu dizabilităţi din Arad, înainte de aplicarea celor mai recente modificări decise în CLM.

ARAD. La mai puţin de 24 de ore de când Lidia Leahu a luat atitudine, public, în chestiunea parcărilor destinate persoanelor cu dizabilităţi, după ce a şi comentat pe Facebook la postarea arădencei, viceprimarul Lazăr Faur a revenit asupra subiectului cu „câteva precizări în legătură cu modificarea regulamentului pentru parcări".

Explicaţiile vicelui

Iată ce spune edilul: „Prin această modificare urmărim stoparea blocării parcărilor din zonele centrale ale Aradului de către unii oameni care îşi procură, pe nedrept, legitimaţii pentru persoane cu dizabilităţi şi ocupă gratuit aceste parcări, pe timpul cât sunt la serviciu sau cu alte treburi prin oraş. În detrimentul celor cu adevărat îndreptăţiţi la un loc de parcare gratuit. Dar şi al arădenilor care nu au card albastru, plătesc parcarea, însă nu găsesc, aproape niciodată, un loc liber.

Înainte de aplicarea actualelor modificări, după Sfintele Paşti, vom iniţia un dialog cu reprezentanţii asociaţiilor persoanelor cu dizabilităţi din Arad, în urma căruia, dacă vor exista propuneri mai bune, realiste, eficiente şi legale, suntem dispuşi să modificăm, din nou, acest regulament. Deoarece intenţionăm să facem tot ce este necesar pentru a respecta dreptul şi nevoia adevăratelor persoane cu dizabilităţi la parcare gratuită.

Modificarea actuală a regulamentului pentru parcări presupune câţiva paşi care să aducă situaţia sub control şi să îi împiedice pe unii concetăţeni să mai speculeze actualul sistem.

Viceprimarul Faur, în căutarea unor noi soluţii pentru parcări FOTO: FAN

În primul rând, am recurs la aplicarea gratuităţii doar pe locurile albastre pentru a descuraja perpetuarea acestui fenomen. Cum cardurile de parcare sunt eliberate de orice primărie din România, este imposibil să verificăm veridicitatea tuturor. Mai mult de jumătate dintre cardurile folosite în municipiul Arad sunt eliberate de alte primării din judeţ sau din alte judeţe. Aşa că o altă cale de a descuraja rapid această practică nu credem că există. Această regulă funcţionează deja în multe alte oraşe pentru a putea ţine situaţia sub control.

În al doilea rând, numărul locurilor de parcare albastre va fi dublat. Înainte de intrarea în vigoare a noii hotărâri a consiliului local vom avea un număr dublu de parcări albastre în municipiul Arad.

În al treilea rând, fiecare maşină parcată pe locurile albastre va putea fi verificată mult mai uşor, în condiţiile respective nemaifiind vorba despre sute de maşini parcate zilnic, oriunde în oraş, practic imposibil de verificat.

Luăm, de asemenea, în considerare adoptarea unui sistem nominal pentru eliberarea cardurilor, pentru a face verificarea mai exactă şi mai rapidă. Sau eliberarea unui abonament gratuit pentru persoanele cu domiciliul în municipiul Arad, în baza căruia să poată parca oriunde. Şi doar cei din exteriorul municipiului (pe care nu îi putem verifica riguros) să aibă gratuitate exclusiv pe locurile albastre.

Întrebarea este dacă în prezent, în actualele condiţii când sute de maşini parchează zilnic gratuit în zonele centrale, persoanele cu dizabilităţi găsesc locurile libere de care au nevoie pentru a parca?

Şi dacă putem să tolerăm, la nesfârşit, felul în care unii înţeleg să abuzeze de actualul sistem de parcare?

Am pornit această schimbare tocmai în urma nenumăratelor sesizări venite din partea celor care au, cu adevărat, dreptul şi nevoia de a avea asigurată parcarea gratuită. Dar şi al celorlalţi arădeni care nu găsesc locuri libere în zonele centrale ale oraşului.

Mai precizez că am încercat, iniţial, să stopăm acest fenomen prin efectuarea unor controale. Însă este imposibil să controlezi eficient câteva sute de maşini zilnic şi să verifici carduri eliberate din toată ţara. Tocmai de aceea am recurs la schimbarea regulamentului, pentru a reduce fenomenul şi a putea să aducem situaţia sub control.

Dacă există o soluţie mai bună, suntem dispuşi să o implementăm, dar actuala stare de fapt nu mai poate fi tolerată.

Totodată, vom urmări dacă măsurile luate de noi vor corecta acest fenomen inacceptabil şi, dacă va fi nevoie, le vom adapta situaţiei.

În final, ce pot să vă asigur este că vom face tot ce este nevoie pentru o situaţie normală în Arad, privitor la folosirea parcărilor publice" - subliniază viceprimarul Lazăr Faur. **JA-D.D.**

„Aboliți monarhia!”
Un demonstrant cu un steag pe care stă scris mesajul „Aboliți Monarhia” a protestat în timpul unui miting împotriva monarhiei orgagnizat de grupul „Republica” la Trafalgar Square din Londra, Marea Britanie, pe 5 mai 2024. Grupul antimonarhie „Republica” s-a adunat înainte de prima aniversare a Zilei Încoronării Regelui Carol, care a fost marcată pe data de 6 mai 2024.
FOTO: EPA

Nouă candidați pentru primărie

BUCUREȘTI. Nouă candidați intră în cursa electorală pentru a obține pe 9 iunie fotoliul de primar general al Capitalei. Potrivit hotărârilor Biroului Electoral de Circumscripție nr. 42 - Municipiul București, au fost admise candidaturile pentru funcția de primar general depuse de: Gabriela Firea - PSD, Sebastian Burduja - PNL, Nicușor Dan - independent, Cristian Victor Popescu Piedone - PUSL, Diana Șoșoacă Iovanovici - S.O.S. România, Dorin Iacob - Partidul Alternativa Dreaptă, Mihai Adrian Enache - AUR, Alexandru Pânișoară - Partidul Ecologist Român (PER), Filip Constantin Titian - independent.

Totodată, au fost respinse două candidaturi. Este vorba de Dorel Constantin Onaca din partea PRM și candidatura independentă a lui Vasile Iuștiuc.

Pentru CGMB, au fost admise listele de candidați depuse de PNL, Alianța Dreapta Unită (USR - PMP - Forța Dreptei), Partidul Ecologist Român (PER), S.O.S. România, PUSL - Partidul Umanist Social Liberal și AUR.
SURSA: AGERPRES

Xi Jinping, vizită în Franța

PARIS. Președintele chinez Xi Jinping a fost primit duminică pentru o rară vizită în Franța în cadrul căreia omologul său francez, Emmanuel Macron, a încercat să îl incite să reducă dezechilibrele comerciale și să îl convingă să își folosească influența asupra Rusiei în problema războiului din Ucraina, potrivit Reuters.

Aceste două obiective au fost dificil de atins în timpul vizitei de două zile a lui Xi Jinping la Paris, într-un moment în care tensiunile comerciale dintre Uniunea Europeană și China se agravează, comentează agenția britanică de presă. Franța sprijină o anchetă a Uniunii Europene privind exporturile de vehicule electrice chinezești, iar în ianuarie Beijingul a deschis o investigație privind importurile de coniac - fabricat în mare parte în Franța - o mișcare considerată în general drept „represalii echivalente” (tit-for-tat) la mai multe anchete din partea UE.

„Trebuie să continuăm să facem presiuni asupra autorităților chineze pentru a ne oferi mai multe garanții în privința problemelor ce țin de comerț”, a declarat un consilier de la Palatul Elysee înaintea vizitei lui Xi, prima sa călătorie în Europa în ultimii cinci ani.

Președintele chinez a sosit în jurul orei 16:00 (14:00 GMT) la Paris, având programată o întâlnire cu Emmanuel Macron și cu Ursula von der Leyen, șefa Comisiei Europene. Diviziunile între cele 27 de țări membre ale UE - și în special între Franța și Germania - subminează capacitatea acestora de a influența China, notează Reuters. Cancelarul german Olaf Scholz nu se va putea alătura lui Macron și Xi la Paris din cauza altor angajamente, au declarat surse autorizate.
SURSE: AGERPRES

Xi Jinping
FOTO: FAN

A doua lună de creșteri

Luna aprilie a fost a doua lună consecutivă de creștere a prețurilor mondiale la alimente, arată Organizația Națiunilor Unite pentru Alimentație și Agricultură.

Au crescut prețurile la alimente, din nou
FOTO: FAN

BUCUREȘTI. Indicele global al prețurilor produselor alimentare a crescut și în luna aprilie, pentru a doua lună consecutiv, ca urmare a majorării prețurilor la carne, uleiuri vegetale și cereale, care au contracarat scăderile de prețuri la zahăr și produse lactate, a anunțat, vineri, Organizația Națiunilor Unite pentru Alimentație și Agricultură (FAO), transmite Reuters.

FAO publică lunar propriul său Food Price Index, care măsoară modificările de prețuri înregistrate la un coș de alimente format din: cereale, uleiuri vegetale, lactate, carne și zahăr. În luna aprilie a acestui an, acest indice s-a situat la o medie de 119,1 puncte, în creștere cu 0,3% față de nivelul de 118,8 puncte înregistrat în luna martie. Totuși, valoarea din luna aprilie 2024 este mai mică cu 9,6% comparativ cu valoarea înregistrată în luna aprilie a anului trecut.

Creșterea din luna aprilie s-a datorat în primul rând unui avans de 1,6% al prețurilor la carne. Potrivit FAO, prețurile mai mari la carnea de pasăre, carnea de vită și oaie au compensat pentru scăderea ușoară a prețurilor la carnea de porc, datorată cererii slabe în Europa Occidentală și China.

Prețurile la cereale au crescut și ele cu 0,3%, după trei luni de declin, susținute de prețuri mai mari de export la porumb. O creștere similară a fost înregistrată în cazul prețurilor la uleiurile vegetale. În schimb, prețurile la zahăr au scăzut cu 4,4% în aprilie comparativ cu luna martie și cu 14,7% comparativ cu luna aprilie a anului trecut, pe fondul îmbunătățirii prognozelor privind oferta mondială. Producția de zahăr se anunță a fi una peste așteptări în India și Thailanda, în timp ce îmbunătățirea condițiilor meteo în Brazilia a atenuat temerile referitoare la următoarea recoltă de trestie de zahăr, a explicat FAO.

De asemenea, prețurile la produse lactate au scăzut cu 0,3% per total, după șase luni consecutive de declin, chiar dacă prețul untului a continuat să crească și în luna aprilie din cauza diminuării stocurilor în Europa Occidentală.

Separat, FAO a dat, vineri, publicității un nou raport cu privire la cererea și oferta de cereale. FAO și-a îmbunătățit estimările privind producția mondială de cereale în sezonul 2023/24, până la 2,846 miliarde de tone, de la 2,841 miliarde de tone cât estima luna trecută, pe fondul noilor informații primite din Myanmar și Pakistan. Tot vineri, FAO și-a ajustat estimările privind producția mondială de grâu, în 2024, până la 791 milioane de tone, de la 796 milioane de tone cât estima luna trecută, din cauza faptului că suprafețele însămânțate cu grâu în Uniunea Europeană au fost mai mici decât se preconiza.
SURSA: AGERPRES

Contestă la ÎCCJ o hotărâre

BUCUREȘTI. PMP a atacat la Înalta Curte de Casație și Justiție Hotărârea 93 a Biroului Electoral Central privind reprezentarea în secțiile de vot din străinătate și a cerut anularea ei, a anunțat, joi, președintele partidului, Eugen Tomac.

„PMP a atacat ieri în instanță Hotărârea nr. 93 a Biroului Electoral Central. Cerem anularea acestei decizii pe care o considerăm nelegală. Pe 30 aprilie, PSD se adresa BEC cu solicitarea de a clarifica prevederile din Ordonanța 21/2024 cu privire la reprezentarea în secțiile de votare și în birourile de circumscripție pentru românii din străinătate. Această adresă a PSD a fost imediat analizată și în câteva clipe s-a adoptat și o hotărâre care arată că alegerile din 9 iunie se desfășoară aplicându-se standarde diferite față de ceea ce avem în secțiile de vot și în birourile de circumscripție din țară. Pentru secțiile de vot din străinătate și pentru birourile electorale de circumscripție pentru secțiile din străinătate alianțele electorale o să aibă decât un singur reprezentant. Am analizat și studiat prevederile din Ordonanța 21 și am constatat că nu spune niciunde că există această obligație ca alianțele electorale să aibă un singur reprezentant în secțiile de vot din străinătate”, a explicat Tomac, într-o conferință de presă.

El a adăugat că instanța trebuie să anuleze această decizie și să stabilească o practică unitară pentru toate secțiile de vot, atât din țară, cât și din străinătate.
SURSA: AGERPRES

Eugen Tomac
FOTO: FAN

Datoria guvernamentală, la 52% din PIB

BUCUREȘTI. Datoria administrației publice (datoria guvernamentală) a urcat, în februarie 2024, până la 841,292 miliarde lei, de la 801,687 miliarde de lei în luna precedentă, conform datelor publicate de Ministerul Finanțelor MF).

Ca procent din PIB, datoria guvernamentală a crescut la 52,4%, de la 49,9% în ianuarie. În a doua lună a anului, datoria pe termen mediu și lung s-a majorat la 786,851 miliarde de lei, de la 759,95 miliarde de lei în ianuarie, iar cea pe termen scurt a crescut la 54,441 miliarde lei, de la 41,737 miliarde de lei în luna precedentă.

Cea mai mare parte din această datorie, respectiv 687,897 miliarde de lei, era reprezentată de titluri de stat. Împrumuturile se cifrau la 140,163 miliarde de lei. Datoria în moneda națională se ridica la valoarea de 397,022 miliarde lei, cea în euro la 359,333 miliarde de lei echivalent, iar datoria în dolari americani la 83,635 miliarde echivalent lei.

De asemenea, datoria administrației publice centrale ajunsese, în februarie 2024, la 820,105 miliarde de lei, în urcare de la 780,874 miliarde lei, în ianuarie, din care 765,7 miliarde de lei pe termen mediu și lung. Cea mai mare parte a datoriei administrației centrale era contractată în lei (380,146 miliarde de lei) și în euro (355,023 miliarde de lei, echivalent). Datoria administrației publice locale a urcat la 21,187 miliarde de lei, de la 20,813 miliarde de lei, în luna anterioară, din care 21,149 miliarde de lei pe termen mediu și lung. Totodată, datoria internă a administrației publice se cifra, în februarie 2024, la 406,344 miliarde de lei (25,2% din PIB), din care 390,038 miliarde de lei datorie a administrației centrale și 16,305 miliarde de lei datoria administrației locale.

Conform datelor MF, datoria externă a administrației publice era de 434,948 miliarde de lei (27,1% din PIB), din care 430,066 miliarde de lei datorie externă a administrației publice centrale și 4,882 miliarde de lei datoria externă a administrației publice locale.
SURSA: AGERPRES

Guvernul României
FOTO: FAN

JURNAL ARĂDEAN

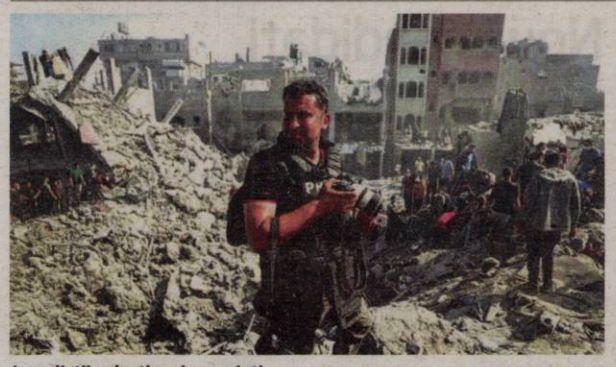

Jurnaliştii palestineni, premiaţi FOTO: UNESCO

Premiul pentru Libertatea Presei oferit de UNESCO

PARIS. Jurnaliștii palestinieni care acoperă din punct de vedere mediatic războiul din Fâșia Gaza au fost recompensați cu Premiul pentru Libertatea Presei, a anunțat Organizația Națiunilor Unite pentru Educație, Știință și Cultură (UNESCO), informează DPA.

Ei au primit Premiul UNESCO 2024/ Guillermo Cano pentru Libertatea Presei, joi seară, în Chile. „În aceste vremuri de întuneric și deznădejde, dorim să împărtășim un puternic mesaj de solidaritate și recunoștință pentru acei jurnaliști palestinieni care acoperă această criză în circumstanțe atât de dramatice", a declarat președintele juriului, Mauricio Weibel. „Ca umanitate, avem o datorie uriașă față de curajul și angajamentul lor față de libertatea de exprimare", a adăugat el. Directorul general al UNESCO, Audrey Azoulay, a declarat că acest premiu aduce un omagiu curajului jurnaliștilor aflați în circumstanțe dificile și periculoase. **SURSA: AGERPRES**

Afaceri cu mame surogat

CHINA. Comisia Națională de Sănătate din China a deschis o investigație asupra unui spital din orașul Chongqing (sud-vest) pentru presupuse afaceri legate de mame surogat, practici ce sunt ilegale în această țară, după răspândirea în social media a unor informații cu privire la această chestiune, transmite luni Reuters. Incidentul se produce după seria de anchete oficiale derulate anul trecut în legătură cu emiterea unor certificate false de naștere, într-o perioadă în care China încearcă să-și crească natalitatea, conform Reuters.

Spitalul de Obstretică și Ginecologie din Chongqing ar fi colaborat cu agenții ilegale care facilitează plasarea copiilor din mame surogat, conform unei postări de duminică de pe platforma social media Weibo.

Mamele surogat ar folosi acte de identitate false pentru a naște în acest spital, unde ar fi fost apoi emise certificate de naștere false pentru copii rezultați, conform postării făcute de utilizatorul Shangguan Zhengyi, care se descrie drept un voluntar care luptă împotriva traficului de copii. **SURSA: AGERPRES**

Maimuţe sacre
Pădurea sacră Gbepleu din orașul Man găzduiește maimuțele lui Campbell, o specie considerată sacră. Maimuțele lui Campbell sunt considerate a fi descendentele oamenilor care s-au transformat în primate pentru a scăpa de colonizatori, conform legendelor. FOTO: EPA

Familii afgane strămutate

GHOR. Peste 1.000 de familii din provincia afgană Ghor (centru) au fost nevoite să-și părăsească gospodăriile din cauza ploilor puternice urmate de inundații, conform unui anunț făcut luni de Ministerul afgan pentru Refugiați, transmite DPA.

Inundațiile au distrus case, ferme și terenuri agricole, lăsându-i pe mulți afgani fără mijloace de subzistență.

Televiziunea afgană TOLOnews, citând Autoritatea Națională pentru Managementul Dezastrelor, a raportat duminică moartea a cel puțin 14 persoane din cauza inundațiilor.

Afganistanul, care s-a confruntat cu o iarnă foarte secetoasă ceea ce a determinat o absorbție mai dificilă a precipitațiilor în sol, este o țară foarte vulnerabilă la perturbările climatice. Această țară devastată de patru decenii de războaie și care figurează printre cele mai sărace din lume este una dintre cele mai slab pregătite pentru a face față consecințelor schimbărilor climatice, potrivit oamenilor de știință. **SURSA: AGERPRES**

Inundaţii în Ghor FOTO: EPA

Roxette are solistă nouă

SUEDIA. Muzicianul suedez Per Gessle a anunțat revenirea în activitate a trupei sale de pop-rock Roxette cu o nouă solistă, compatrioata sa Lena Philipsson, la cinci ani de la moartea vocalistei emblematice a formației, Marie Fredriksson, informează EFE.

Potrivit paginii oficiale de pe Instagram a duo-ului muzical, în 2025 va avea loc un turneu care va include și două concerte în Africa de Sud: unul pe 25 februarie la Cape Town și altul pe 28 februarie la Pretoria.

„Este vorba despre cântecele mele pentru Roxette pe care le scriu de peste trei decenii. Nu am de gând să încep un nou duo. Marie va fi întotdeauna de neînlocuit. Cu toate acestea, sunt foarte norocos că am găsit o voce incredibilă și o interpretă genială în Lena", a declarat Gessle.

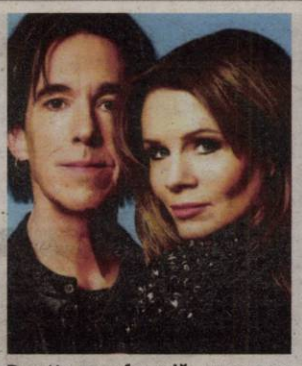

Roxette, noua formulă FOTO: BLOG

Philipsson este o artistă foarte cunoscută în Suedia, inclusiv pentru telespectatorii fideli Eurovision, de când și-a reprezentat țara în ediția din 2004 cu piesa „It Hurts", cu care a ajuns pe locul cinci. **SURSA: AGERPRES**

Spacey neagă acuzaţiile

NEW YORK. Actorul Kevin Spacey a negat noile acuzații de agresiune sexuală înaintea difuzării, săptămâna viitoare, a unui documentar care a reunit mărturiile mai multor bărbați care au denunțat comportamentul vedetei față de ei.

Kevin Spacey FOTO: EPA

În documentarul „Spacey Unmasked", care va fi difuzat luni și marți, pe canalul britanic Channel 4, zece bărbați vorbesc despre acțiunile considerate indecente ale actorului. Anul trecut, starul din „House Of Cards" a fost exonerat într-un proces de la Londra, care a făcut senzație, în urma acuzațiilor de agresiune sexuală formulate de patru bărbați.

Într-un interviu cu jurnalistul britanic Dan Wootton, fost angajat al canalului GB News, publicat pe internet înainte de difuzarea documentarului, Kevin Spacey a negat orice comportament ilegal. **SURSA: AGERPRES**

Evelyn
Pasionată de modă şi arta fotografică FOTO: OVI D. POP

Concert gratuit cu Madonna

Madonna a atras 1,6 milioane de persoane la concertul gratuit de pe plaja Copacabana din Brazilia.

BRAZILIA. Peste un milion de persoane s-au înghesuit sâmbătă pe plaja Copacabana din Brazilia pentru un concert gratuit al Madonnei, înfruntând temperaturile ridicate pentru a asista la finalul turneului său mondial „Celebration", relatează Reuters.

Nisipul și bulevardul de pe malul oceanului din jurul faimoasei plaje din Rio de Janeiro au fost ocupate de o mulțime pe care municipalitatea a estimat-o la 1,6 milioane de oameni. Mulți au stat acolo ore în șir sau chiar zile întregi pentru a prinde un loc mai bun, în timp ce fanii mai bogați au avut locuri asigurate în zeci de ambarcațiuni în apropierea plajei, iar alții s-au înghesuit în apartamentele cu vedere spre plajă.

Madonna, în concert pe plaja Copacabana FOTO: EPA

Pompierii au pulverizat apă înainte de concert, când temperaturile depășiseră 30 de grade Celsius pentru a răcori fanii adunați lângă scena reginei pop, iar apa potabilă a fost distribuită gratuit. Temperaturile au fost în jur de 27 grade Celsius în timpul spectacolului nocturn.

1,6 milioane de fani la concert FOTO: EPA

Madonna, în vârstă de 65 de ani, a interpretat piese precum „Like a Prayer", „Vogue" și „Express Yourself" timp de peste două ore, începând cu ora 22:45 (01:45 GMT, duminică), încheind turneul celor mai mari hituri ale sale început la sfârșitul anului trecut.

„Rio, iată-ne aici, în cel mai frumos loc din lume, cu oceanul, cu munții, cu Iisus", s-a adresat Madonna mulțimii, arătând spre imensa statuie a lui Christ the Redeemer, aflată în vârful muntelui din apropiere. „Este magic!".

La spectacol au participat artiștii pop brazilieni Anitta și Pabllo Vittar, precum și tineri muzicieni din școlile de samba. Peste 3.000 de ofițeri de poliție au fost desfășurați în jurul zonei de concert, unde Rolling Stones și Rod Stewart atrăseseră, de asemenea, milioane de fani. Autoritățile au folosit o strategie de gestionare a mulțimii asemănătoare celei folosite în timpul faimoaselor festivități de Anul Nou în oraș.

Autoritățile braziliene și-au sporit vigilența cu privire la problemele de sănătate cauzate de căldură, după ce un tânăr fan brazilian a murit anul trecut la un concert al lui Taylor Swift din cauza epuizării termice.

Guvernul federal și cel al orașului Rio de Janeiro au declarat că au cheltuit 20 de milioane de reali (3,9 milioane de dolari) pentru concert, în timp ce restul a fost finanțat de sponsori privați. Autoritățile estimează că acest concert al Madonnei ar putea aduce aproximativ 300 de milioane de reali în economia orașului. **SURSA: AGERPRES**

Final de „Celebration" FOTO: EPA

FONDAT 1989, APARE LA ARAD, E-MAIL: REDACTIA.JURNALARADEAN@INFORMMEDIA.RO; PUBLICITATE.JURNALARADEAN@INFORMMEDIA.RO

Festivalul de teatru, deschis cu expoziţia scenografului Bagossy Levente
PAGINA 10

JURNAL ARĂDEAN

Maya Madar, noua paletă de aur descoperită de antrenorul Cristi Dodean
PAGINA 7

MIERCURI
8 MAI 2024
ANUL XXXVI, NR. 9567
12 PAGINI - 5 LEI

21° Temperaturile se vor situa între 12 şi 21 grade. Vântul va sufla cu 11 km/h.

DIMINEAŢA | AMIAZA | SEARA

Aradul îşi caută muncitori

143 de oferte au fost anunţate de către firmele din judeţul Arad pentru un număr total de 658 de posturi vacante.

ARAD. Companiile arădene îşi caută, în continuare, sute de angajaţi. Agenţia Judeţeană pentru Ocuparea Forţei de Muncă Arad a publicat lista locurilor de muncă vacante pe portalul - anofm.ro, la rubrica „Locuri de muncă vacante". În total sunt 658 de posturi, ofertele de angajare venind de la 143 de companii. Defalcat pe meserii, societăţile din Arad caută de la muncitori necalificaţi la oameni cu studii specializate. Iată câteva dintre ofertele publicate: lucrător în bucătărie, şofer de autoturisme şi camionete, tinichigiu, vopsitor, mecanic auto, manipulant mărfuri, funcţionar economic, lucrător comercial, proiectant inginer instalaţii, muncitor necalificat la asamblarea şi montarea pieselor, etc. Una dintre ofertele care ies în evidenţă este cea depusă de compania Leoni, societate care caută 100 de muncitori necalificaţi la asamblarea şi montarea pieselor. O altă ofertă pentru foarte multe locuri de muncă este cea depusă de compania din textile - DM Italian Sofa, companie care a anunţat că are disponibile 55 de posturi pentru muncitori necalificaţi în industria textilelor. În sectorul industriei, compania Astra Rail Industries caută 30 de sudori, contractele aferente acestor posturi fiind de 24 de luni, iar cei interesaţi trebuie să aibă o experienţă în domeniu între 3 şi 5 ani. /P.3

Zona Liberă FOTO: FAN

4,1 milioane la Zona Liberă

ARAD. Consiliul Judeţean Arad a aprobat bugetul Zonei Libere Curtici-Arad pentru anul 2024. Veniturile vor creşte cu aproximativ 10 la sută, iar cheltuielile cu 4 la sută. /P.5

Se colectează deşeurile textile

ARAD. O campanie de colectare aşteptată şi atât de necesară vizează deşeurile textile. Practic, hainele, încălţămintea şi alte articole textile vor putea fi colectate în anumite perioade, anunţate de compania Retim, în judeţ şi în municipiu. /P.3

Veres Attila FOTO: FAN

„Mobilizare şi unitate"

ARAD. Candidatul de primar al Aradului din partea UDMR, Veres Attila, crede că nici o investiţie în sănătatea copiilor noştri nu este prea mare. /P.5

Târgul de Paşti, prelungit cu încă o săptămână

Sărbătorile Pascale s-au suprapus, de data aceasta, cu mini-vacanţa de 1 mai, când mulţi dintre arădeni au fost plecaţi din oraş, aşa că administraţia locală a decis să prelungească Târgul de Paşti cu încă o săptămână. Desfăşurat în noua Piaţă a Catedralei, târgul va funcţiona până pe 12 mai. /P.3

FOTO: ANDREEA PINTEA

Două blocuri cu 10 niveluri în cartierul Confecţii

Consiliul Local Municipal Arad a aprobat PUZ-ul aferent investiţiei de pe strada Nicolae Oncu nr. 17.

ARAD. Aleşii locali au aprobat, în ultima şedinţă ordinară, documentaţii de urbanism Plan Urbanistic Zonal (P.U.Z.) şi Regulament Local de Urbanism (R.L.U.) pentru obiectivul de investiţie: „Zonă cu funcţiuni mixte - construire locuinţe colective în regim de înălţime 2S+P+6E+PH şi funcţiuni complementare, realizare accese şi împrejmuire, amplasare elemente publicitare şi organizare de şantier" intravilanul Municipiului Arad, cartier Confecţii, str. Nicolae Oncu, nr. 17 judeţul Arad, pe parcela identificată prin C.F. nr. 306 880-Arad, proprietar/dezvoltator: S.C. Atlantic House Construct S.R.L., proiectant general: S.C. Pro Arhitectura S.R.L. Deşi consilierii locali municipali ai USR s-au abţinut de la votarea acestui proiect de hotărâre, documentaţia aferentă investiţiei a fost aprobată graţie votului tuturor celorlalţi aleşi.

Aşadar, două construcţii noi, mai înalte decât cele din imediata vecinătate, îşi vor face apariţia pe o parcelă de 6.684 de metri pătraţi ce are în prezent categoria de folosinţă „curţi-construcţii". Noile imobile vor avea forma literei „L", latura mai lungă fiind ocupată de blocuri 2S+P+6E+PH, în timp ce pe latura mai scurtă e prevăzută construcţia unor blocuri 2S+P+4E+PH. /P.4

Au ajuns la spital FOTO: FAN

Peste 1500 de arădeni, la UPU

ARAD. Minivacanţa a trecut cu „peripeţii" pentru 1.572 de arădeni, care au ajuns la Unitatea de Primire Urgenţe cu diferite probleme de sănătate. Potrivit Spitalului Clinic Judeţean de Urgenţă Arad, în perioada 1-7 mai, s-au prezentat la Urgenţe 1.286 de adulţi şi 286 de copii. /P.3

Şcoală primară privată în Gai

ARAD. O şcoală primară privată destinată copiilor de clasele 0-4 ar urma să fie amenajată în clădirea de pe strada Faurilor a fostei Şcoli Gimnaziale Nr.10 „Fraţii Neuman". /P.4

Credit pentru şoselele din nord

ARAD. Consiliul Judeţean Arad vrea să obţină un credit angajament cu ajutorul căruia să asigure cofinanţarea şi cheltuielile neeligibile aferente modernizării drumurilor din nordul judeţului. /P.5

Luckassen a marcat FOTO: FAN

UTA a „distrus-o" pe FCU Craiova

ARAD. UTA a câştigat play-outul Superligii, cu o etapă înainte de final. Asta, după ce a pulverizat-o pe FCU Craiova şi a trimis-o, aproape sigur, în liga secundă. Peste 10.000 de spectatori au aplaudat la scenă deschisă victoria elevilor lui Rednic. /P.7

„Infuzie" de natură

Noul parc din Micălaca, zona 300, prinde tot mai multă culoare. Dacă anul trecut, imediat după finalizare, parcul nu părea foarte promiţător, ieşind mai mult în evidenţă printr-o „pădure" de stâlpi de iluminat public dotaţi cu panouri solare, acum situaţia s-a schimbat. Parcul este o adevărată „infuzie" de natură, iar pe lângă terenurile de sport sunt la mare căutare şi zonele de grătar, special amenajate. FOTO: A.P.

JURNAL ARĂDEAN
IMOBILIARE: INSTRUMENTE, INTERMEDIERI, CONSTRUCŢII, UZ CASNIC, PRESTĂRI SERVICII, CASĂ ŞI GRĂDINĂ
ANUNŢURI DE MICA PUBLICITATE
MATERIALE DE CONSTRUCŢII, ELECTRONICE, BIJUTERII, MULTIMEDIA, MAŞINI, TERENURI, AFACERI, PLANTE
COMEMORĂRI - CONDOLEANŢE, CITAŢII - PIERDERI
BULEVARDUL REVOLUŢIEI NR. 62 (parter) ☎ 0257.210.775

Remember: 8 mai

1828 S-a născut Jean Henri Dunant, fondatorul „Crucii Roşii" (m. 1910)

1880 A murit scriitorul francez Gustave Flaubert (n. 1821)

1903 A murit pictorul francez Paul Gauguin (n. 1848)

1903 S-a născut Fernandel, actor francez (d. 1971)

1906 S-a născut Roberto Rossellini, regizor italian (d. 1977)

1924 S-a născut scriitorul Petre Dumitriu (m. 2002)

1926 S-a născut scenaristul, producătorul şi actorul David Attenborough

1929 S-a născut regizorul de film Cezar Grigoriu (m. 1978)

1945 Germania a capitulat necondiţionat în faţa Aliaţilor

Anca Ţurcaşiu FOTO: LIBERTATEA

1970 S-a născut **Anca Ţurcaşiu,** cântăreaţă, actriţă

1975 S-a născut Enrique Iglesias, cântăreţ de origine spaniolă

1977 A murit Ion Cârja, prozator (n. 1922)

1997 Belgia a exprimat sprijinul pentru includerea României în primele cinci ţări care ar urma să adere la NATO

2007 A murit actorul şi regizorul Victor Moldovan (n. 1926)

2008 Torţa olimpică a ajuns pentru prima dată în istorie pe Vârful Everest

Citire apometre

Miercuri, 08.05.2024. Podgoriei, Junilor, Calea Iuliu Maniu, Calea Radnei, Micălaca, Şiriei, Caraiman, Crizantemelor, Păuliş, Prutului, Micălaca Unit. 91-92, Severin, Byron, Bârzava, Amurgului, Gen. H. M. Berthelot, DN 7,KM 540+248, Vasile Lucaciu, Cerbului, Lipovei, Liliac, Maximilian, Exterior, Fabius, Nicolae Ttitulescu, Dr. Cornel Radu, Pastorului, Bujor, Marcel Olinescu, General Ghe. Magheru, Micălaca, Crinului, Argeş, Elena Drăgoi, Zefir, Dosoftei, Gheorghe Ciuhandru, Luncii, Pasaj Micălaca Zona 300, Poiana, Calea Iuliu Maniu, Lermontov, Lalelelor, Grădina Poştei, Micălaca Zona III, Doinei, Anton Cehov, Orion, Iancu Jianu, Grădina Poştei, Ardealului, Dimitrie Cantemir, Egalităţii, Vişinului, Toporaş, Pescarilor, Voievod Moga, Ioan Slavici, Grădina Poştei-VI, Milcov, Grădina Poştei-IV, Crasna, Triaj, Gelu, Grâului, Petru Pipos, Arcaşilor, Grădina Poştei-VII, Grădina Poştei – Orion, Eugen Barbu, Calea Iuliu Maniu, Vişinului, Porumbului, Bradului, Mierlei, Răzvan, Vidra, Antim Ivireanul, Războieni, Boemiei, Comunarzilor, Costache Negruzzi, Iacob Mureşan, Vasile Necula, Orient, Hortensia, Salcâmului, Moraviei, Cometei, Ioan Budai Deleanu, Piaţa Carpaţi, Zsigmond Moricz, Smeurei, Salontei, Şt. Octavian Iosif, Cometei - Poligon Mic, Coriolan Petreanu, Alexandru Vlad, Voluntarilor, Nicolae Ştefu, Militarilor.

Sudoku

REGULI: În fiecare bloc sunt câteva cifre între 1 şi 9, stabilite dinainte. Acestea trebuie completate cu cifrele lipsă, în aşa fel încât fiecare număr să figureze o singură dată. De asemenea, cifrele de la 1 la 9 trebuie să figureze o singură dată atât pe rândurile orizontale cât şi pe coloanele verticale ale celor nouă blocuri luate împreună.

ÎNCEPĂTORI

precedent:

								1
9					6		4	8
		2		8			5	
		3			9			
		5		3		8	6	
	4							5
	6		5				1	
					1		3	
			6			7		

ÎNCEPĂTORI **AVANSAŢI**

	4			7				
				4	2			
	5		9			3		
	8	9			4			2
					6	8		5
3					9	4	7	
7					3		2	
2			5				6	9

AVANSAŢI

Soluţiile jocurilor din numărul precedent:

8	9	5	6	1	3	7	2	4
2	7	6	4	5	8	9	3	1
1	3	4	9	2	7	6	8	5
6	2	8	3	7	1	5	4	9
9	5	7	8	4	2	1	6	3
3	4	1	5	6	9	8	7	2
4	1	2	7	8	5	3	9	6
5	8	9	2	3	6	4	1	7
7	6	3	1	9	4	2	5	8

7	4	2	1	3	8	6	5	9
6	3	5	9	2	4	7	1	8
8	1	9	7	5	6	4	3	2
2	6	3	4	7	5	9	8	1
9	7	8	6	1	2	5	4	3
1	5	4	8	9	3	2	6	7
5	2	1	3	6	7	8	9	4
3	8	6	2	4	9	1	7	5
4	9	7	5	8	1	3	2	6

Reţeta zilei

Salată de primăvară cu vinegretă de lămâie

INGREDIENTE. ½ salată Lollo rosso, 125 g salată verde, 1 andivă mică roşie, 1 andivă mică albă, 1/2 legătură de ridichi, ½ castravete bio, 2 fire ceapă verde, 100 g roşii cherry, 1/2 legătură pătrunjel, ½ legătură arpagic, 4 ouă fierte tari, 1 lămâie bio, 4 linguri ulei de măsline, 1 linguriţă muştar fin, 1 linguriţă, miere, sare, piper proaspăt măcinat.

MOD DE PREPARARE. Salata, legumele şi ierburile aromatice se spală şi se scurg bine. Se curăţă salatele şi se rup în bucăţi. Se scoate cotorul andivelor şi se despart frunzele. Ridichea şi castravetele se taie felii subţiri, ceapa verde se taie rondele şi roşiile se taie în jumătăţi. Se rup frunzuliţele ierburilor aromatice, pătrunjelul se toacă şi arpagicul se taie rondele.

Se curăţă ouăle de coajă şi se taie felii. Lămâia se spală cu apă caldă, se rade coaja şi se stoarce sucul. Ierburile aromatice se amestecă cu sucul şi coaja de lămâie, ulei de măsline, muştar şi miere şi se condimentează cu sare şi piper.

Salata se amestecă cu ridichea, castravetele, ceapa verde şi roşiile, se picură deasupra vinegreta de lămâie şi se serveşte ornată cu feliile de ou.

POFTĂ BUNĂ!

Pentru mai multe reţete intră pe www.culinar.ro

Pieţe şi târguri

Azi este zi de piaţă la Pâncota, Beliu, Buteni, Şiclău, Macea, Vânători, Pecica, Şiria şi **zi de târg la** Beliu şi Buteni.

Mâine, joi, este zi de târg săptămânal la Curtici, Sebiş, Cermei, Săvârşin, Secusigiu, Zerind.

Sănătate

- **CABINET GINECOLOGIC:** Cabinet ginecologic Arad, B-dul Decebal 11 (lângă Hotel Aradul), chiuretaj medicamentos, eco 4 D, test PAP.TEL: 0770823850, 0723643581
- **Policlinica DR. TURCIN, oferă:** Cardiologie (EKG, Ecografie cardiacă, Doppler vascular, Holter EKG şi TA, Test de efort), Oftalmologie (chirurgie pol anterior; CV computerizat; optică medicală), **NOU–OZONOTERAPIA,** ORL (videoendoscopie), Pneumologie, Neuropsihiatrie, Medicină de familie, Ecografii generale. **Telefon: 0257/285510, www.policlinica-turcin.ro**
- **Farmacia GLYKON–UTA**, Bl U 6 (vis-a-vis de biserica în construcţie). Deschis zilnic: luni-vineri 07.00 -21.00 sâmbătă şi duminică 08.00-18.00. **Telefon: 0257/241197.**

Horoscop

BERBECUL (III.21.-IV.20.)
Cu cât eşti mai dispus să împărtăşeşti idei cu ceilalţi, cu atât ei se vor simţi mai confortabil şi vor avea încredere în tine. Capul şi inima ta sunt de acord, aşa că foloseşte asta în avantajul tău.

TAURUL (IV.21.-V.20.)
Talentele tale artistice ar putea fi folosite astăzi pentru a rezolva orice problemă ai avea acolo unde lucrezi. Încearcă să te distrezi!

GEMENII (V.21.-VI.21.)
Ar putea să ţi se întâmple ceva ciudat, dar minunat. Norocul poate fi în faţa ta. Ai vrut să te muţi într-un loc mai plăcut? Dacă da, acum probabil că poţi să faci acest lucru.

RACUL (VI.22.-VII.22.)
S-ar putea să te simţi puţin sigur de ceea ce crezi acum. Mintea ta este plină de întrebări şi contradicţii. Încearcă să realizezi că o călătorie spre găsirea adevăratului tău scop ar putea dura o viaţă.

LEUL (VII.23.-VIII.23.)
Frustrarea cauzată de întârzierile cu finalizarea unui proiect te poate face să te îndoieşti de abilităţile pe care le ai. Ar fi bine să ai grijă să nu cazi în această capcană.

FECIOARA (VIII.24.-IX.23.)
În general, eşti destul de stabil emoţional. Evenimentele de astăzi ar putea să creeze stări emoţionale pe care nu eşti obişnuit să le simţi. Nu ar trebui să apară anumite preocupări majore.

BALANŢA (IX.24.-X.23.)
Nu te grăbi să dai nimănui niciun răspuns astăzi. Probabil că nu va fi necesar. Oamenii îţi vor înţelege mai bine situaţia şi vor avea compasiune pentru cauza ta. Există o stea norocoasă care îţi zâmbeşte.

SCORPIONUL (X.24.-XI.22.)
Poţi dori să te duci într-o excursie cu cineva care nu e la fel de dornic ca tine să se aventureze. Va trebui să înţelegi motivaţia părţii opuse.

SĂGETĂTORUL (XI.23.-XII.21.)
Întoarce-ţi energia spre interior astăzi. Fă o listă detaliată cu ceea ce trebuie să faci, în ordinea priorităţilor. Este timpul să faci un inventar şi să te organizezi.

CAPRICORNUL (XII.22.-I.20.)
Noile idei, perspective şi viziuni te-ar putea motiva să îţi inviţi prietenii cu interese similare la o anumită întâlnire. Vei dori să îţi împărtăşeşti experienţele, să le asculţi poveştile.

VĂRSĂTORUL (I.21.-II.20.)
Nu te preface că eşti cineva care nu eşti. Realizează că poţi fi tu însuţi şi distrează-te în continuare, fără a fi nevoie să acaparezi toată atenţia. Stabilizează-ţi mintea şi creează un spaţiu pentru a creşte.

PEŞTII (II.21.-III.20.)
Aceasta este ziua ta norocoasă, aşa că nu lăsa pe nimeni să ţi-o ia. Cheia va fi să obţii un avans în ceea ce priveşte obiectivele pe care doreşti să le îndeplineşti. Nu pierde timpul gândindu-te exact cum le vei realiza.

„Jurnal arădean" vă ascultă

Pentru sesizări Difuzare sună la telefon: 0257.241.151

De luni până joi, între orele 11.00-13.00, la telefonul 0257.212.055.

ARAD. Mai mulţi pensionari arădeni ne-au sesizat faptul că pensia promisă înainte de Paşti nu a mai ajuns la ei. „Sunt foarte supărat. Am aşteptat înainte de Paşti să vină poştaşul cu pensia, aşa cum s-a anunţat şi ni s-a promis, dar pensia nu a mai venit. Am rămas fără bani chiar înaintea sărbătorilor. Au fost unii care au primit totuşi pensia sâmbătă, dar în cazul meu poştaşul ne-a spus că nu lucrează. Înţeleg că fiecare are dreptul său la zilele libere, dar dacă s-a anunţat că vom primi pensia înainte de sărbători, de ce nu s-au luat măsuri să o şi primim? Nu demult poştaşii au făcut grevă pentru drepturile lor, dar drepturile noastre unde sunt?", ne-a transmsi un pensionar din cartierul Gai. O altă situaţie similară a fost sesizată şi din judeţ. La fel ca în municipiu şi în acele cazuri pensia trebuia să ajungă tot prin intermediul poştaşilor.

Compania Naţională Poşta Română a precizat, vineri, că pensiile au fost distribuite, până la acest moment, „într-un procent covârşitor", iar despre cazurile în care nu s-a livrat pensia a precizat că sunt „cazuri excepţionale". **JA-A.P.**

Curs valutar

Denumirea valutei	BNR	BCR		BRD		Intesa Sanpaolo Bank		Eximbank		Raffeisen Bank		Alpha Bank		Casa de schimb LUXOR		CEC Bank	
		C	V	C	V	C	V	C	V	C	V	C	V	C	V	C	V
Euro	4,97	4,88	5,05	4,89	5,05	4,91	5,03	4,92	5,02	4,91	5,03	4,91	5,03	4,93	4,95	4,93	5,03
Dolar SUA	4,62	4,57	4,78	4,59	4,78	4,60	4,72	4,61	4,75	4,60	4,75	4,59	4,77	4,57	4,63	4,63	4,73
Forint	0,0127	0,0120	0,0132	-	-	0,0124	0,0129	0,0124	0,0127	0,0124	0,0128	-	-	0,0127	0,0128	-	-
Gram aur	344,115																

Vremea

Miercuri, 8 mai

www.aradon.ro

13° LA ORA 6 — temperaturile se vor situa între 12 şi 13 grade. Vântul va sufla cu 11 km/h dinspre V.

21° LA ORA 18 — temperaturile se vor situa între 20 şi 21 grade. Vântul va sufla cu 9 km/h dinspre N.

Ziua precedentă

Arad	13/24	Umiditate:	52%
Lipova	13/24	Presiune:	1007mb
Chişineu-Criş	13/24	Precipitaţii:	15%
Săvârşin	12/23	Vânt:	11 km/h
Sebiş	12/23	Direcţie vânt:	SE

Azi

Temperaturile se vor situa între 12 şi 21 grade. Vântul va sufla cu 11 km/h, dinspre V.

Soarele

Răsare: 06:12
Apune: 20:51

FAZELE LUNII

8.05 · 15.05 · 23.05 · 30.05

MIERCURI	JOI	VINERI	SÂMBĂTĂ
12° 21°	10° 20°	9° 19°	10° 22°
averse	ploaie	noros	noros

Calendar

Biserica ortodoxă: † Sfântul Apostol şi Evanghelist Ioan (Harţi)
Biserica greco-catolică: Sf. ap. şi ev. Ioan; Sf. cuv. Arsenie cel Mare; [Fer. Ieremia Valahul] (Harţi)
Biserica romano-catolică: Fer. Ieremia Valahul, călug. **; Sf. Victor, m.LN

Prognoză pentru trei zile

Temperaturile minime vor fi cuprinse între 9 şi 10 grade, iar cele maxime între 19 şi 22 grade.

Temp.minime: 9 - 10°C
Temp.maxime: 19 - 22°C

JURNAL ARĂDEAN
B-dul Revoluţiei nr. 62, Arad
Nr. ISSN: 1220-7489

BRAT Auditat de BRAT
Reclamaţii difuzare: 0257.241.151

Şef departament publicitate şi departament difuzare: Cristian Sulinţan
Marea publicitate: 0257.280904
Mica publicitate: 0257.210775; B-dul Revoluţiei, nr. 62
Tiparul executat la: Mediaworks Hungary Zrt., 6729, Szeged

Redactor şef: Flavius Ştefcu Responsabil de număr: Andreea Pintea
Departamente: Eveniment: Alin Gheraşim; Sorina Ambruş; Economic: Andreea Pintea; Social: Diana Duţu; Sport: Daniel Scridon, Leo Sfăra; Andreea Vlase; Cultură: Eugen Rogojan.
Tehnoredactare: Ghizela Şerban, Munteanu Daniel.
REDACŢIE: tel. 0257.212.055; e-mail: redactia.jurnalaradean@informmedia.ro, adevaruldearad@informmedia.ro, publicitate.jurnalaradean@informmedia.ro, publicitate.adevarul@informmedia.ro

Aradul caută muncitori

143 de oferte au fost anunţate de către firmele din judeţul Arad pentru un număr total de 658 de posturi vacante.

ARAD. Potrivit datelor statistice actuale, în județul Arad efectivul de salariați este de 136.034 persoane - situație aferentă lunii februarie din acest an. Trebuie spus că acum Aradul a ajuns la un nivel de angajați similar celui de la sfârșitul anului 2019. Începutul lui 2020, și implicit declanșarea pandemiei, a însemnat o scădere de câteva mii de angajați în Arad, scădere care a început să fie recuperată abia acum, după patru ani.

Bursă, în această lună

AJOFNM Arad a anunțat că va organiza și o Bursa generală a locurilor de muncă, eveniment ce urmează să se desfășoare pe 17mai. „Obiectivul principal al evenimentului îl reprezintă creșterea gradului de ocupare, prin corelarea cererii cu oferta de locuri de muncă, existând posibilitatea interacțiunii directe dintre angajator și solicitant. Pe langă medierea directă în cadrul bursei între cererea și oferta de locuri de muncă, acțiunea urmărește informarea participanților despre domeniul economiei sociale, prezentarea cursurilor care se vor organiza în acest an, dar și a celorlalte servicii de stimulare a ocupării de care pot beneficia gratuit prin intermediul Serviciului Public de Ocupare", a transmis Marinel Henteș, director AJOFM Arad. Angajatorii care sunt interesați să participe la eveniment se pot adresa AJOFM Arad - Arad, str. Călugăreni nr. 1 A, tel: 0257/211230, e-mail: ajofm.ar@anofm.gov.ro .

Situaţia naţională

La nivel naționl sunt disponibile 36.524 de locuri de muncă, anunțate de un total de 9.339 de companii. Dintre aceste locuri de muncă peste opt mii sunt anunțate la Agenția din București. Pe lângă aceste locuri de muncă, ANOFM intermediază prin rețeaua EURES și locurile de muncă disponibile în Europa, aici ofertele variind în funcție de sezon și specificul economic al țărilor care își caută forță de muncă.

JA-A.P.

Se va organiza o nouă bursă a muncii FOTO: FAN

Campanie de colectare a deşeurilor textile

Compania de colectare a deşeurilor a iniţiat din acest an o serie de campanii specifice anumitor tipuri de deşeuri.

Se colectează deşeurile textile FOTO: FREEPIK.COM

ARAD. O campanie de colectare așteptată și atât de necesară vizează deșeurile textile. Practic, hainele, încălțămintea și alte articole textile vor putea fi colectate în anumite perioade, anunțate de compania Retim, atât în județ cât și în municipiu. Astfel, deșeurile nu vor mai ajunge aruncate la tomberoanele pentru gunoi menajer și se va mai face un pas pentru colectarea selectivă a diferitelor tipuri de deșeuri. Potrivit informării transmise de companie se vor colecta deșeurile textile de la utilizatorii casnici: ambalaje din material textil, haine, lenjerii, pilote, pături, draperii, perdele, lavete, mopuri, carpete și covoare de mici demensiuni. Aceste deșeuri vor fi colectate gratuit în cadrul campaniilor semestriale, predarea lor urmând să fie făcută la puncte fixe, conform unei programări anunțare de companie. „Programul de colectare și locația punctelor fixe vor fi comunicate cu cel puțin 7 zile înainte de desfășurarea campaniei, pe site-ul RETIM, pe social media și prin distribuirea de pliante din poartă în poartă", a anunțat compania.

Atenție, însă, arădenii care să pregătească deșeurile textile pentru colectare sunt rugați ca textilele să nu aibă urme de noroi, sânge, vopseluri sau alte substanțe periculoase. De asemenea, se interzice depozitarea deșeurilor reciclabile, vegetale reziduale, din construcții etc în containerele pentru deșeurile textile.

Conform programării cele două campanii se vor desfășura după cum urmează: Arad - 11 iunie - 31 iulie și 16 septembrie - 05 octombrie; Curtici - 1 august - 2 august; Nădlac - 5 august - 6 august; Pâncota - 7 august; Pecica - 12 august - 14 august; Sântana - 9 mai - 10 mai; 8 august - 9 august. Pe lângă aceste programări se vor face colectări și în comunele județului, orarul urmând să fie afișat atât pe pagina companiei Retim, cât și de către primăriile din județ.

Puncte de colectare

În cazul deșeurilor textile, pe raza municipiului Arad sunt următoarele puncte de colectare: Micălaca - 11.06.2024 - 12.06.2024 - str. Păstorului colț cu Str. Poiana; Micălaca - 13.06.2024 - 14.06.2024 - str. Ciobanului Nr. 13 zona 600; Sânicolau Mic - 17.06.2024 - 20.06.2024 - lângă boxa 001 situată pe str. Flacăra; Cartierul Subcetate - 21.06.2024 - 27.06.2024 - Piata 13 Martiri; Aradul Nou - 28.06.2024 - 03.07.2024 - parcare colț Calea Timișorii cu Strada Cibinului; Vlaicu - 04.06.2024 - 09.07.2024 - str. Poetului colț cu str. Țepeș Vodă (în parcarea de lângă cimitir); Grădiște- 10.07.2024 - 15.07.2024 - Piața Carpați; Gai - 16.07.2024 - 19.07.2024 - Parcare Mănăstire; Piața Obor - 22.07.2024 - 25.07.2024 -Parcare Piața Obor; Cartierul Alfa - 26.07.2024 - 31.07.2024 - str. Mărului cu str. Prof. Dr. Aurel Arđelean (fosta stradă Pădurii).

ANDREEA PINTEA
andreea.pintea@informmedia.ro

Târgul, prelungit cu încă o săptămână

Târgul de Paşti, organizat pentru prima dată în Piaţa Catedralei din Arad, va fi deschis încă o săptămână, mai exact până în 12 mai.

ARAD. Primarul Aradului, Călin Bibarț, a anunțat că decizia a fost luată „ținând cont că, Sărbătorile Pascale s-au suprapus, de data aceasta, cu mini-vacanța de 1 mai, când mulți dintre arădeni au fost plecați din oraș. Oamenii cu care am discutat și cei care mi-au scris au spus că doresc să își petreacă timpul liber, în special serile, în noua Piață a Catedralei, în cadrul unor evenimente artistice, tematice. Astfel că, dorința lor este ascultată, iar noi vom pregăti tot mai des evenimente diversificate în această zonă superbă din mijlocul orașului". Programul de funcționare va fi ca și până acum, zilnic, între orele 12.00 - 23.00.

Târgul este structurat pe trei module, unul în care comercianții oferă spre comercializare produse specifice sărbătorilor, de la artizanat la cadouri și suveniruri, o zonă de food, cu produse tradiționale, mix-grill-uri, burgeri, langoși, prăjituri, vinuri și alte deseruri și o zonă destinată copiilor, cu carusel și ateliere de creație.

În jur de 40 de comerciați sunt prezenți, la ediția din acest an a Târgului de Paști din Piața Catedralei. **JA-A.P.**

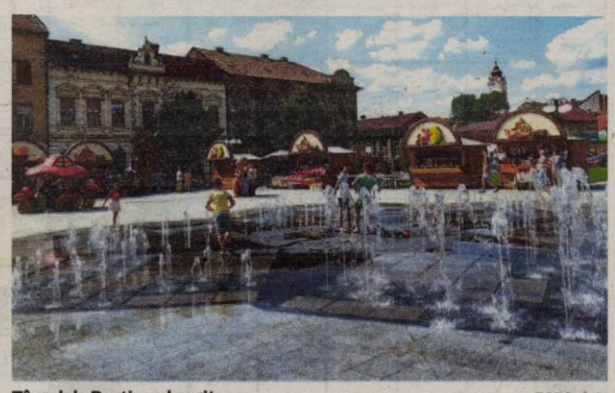

Târgul de Paşti, prelungit FOTO: A.P.

Peste 1500 de arădeni au ajuns la Urgenţe, în minivacanţa de Paşti

ARAD. Minivacanța a trecut cu „peripeții" pentru 1.571 de arădeni, care au ajuns la Unitatea de Primire Urgențe cu diferite probleme de sănătate. Potrivit informațiilor furnizate de Simina Roz, purtătorul de cuvânt al Spitalului Clinic Județean de Urgență Arad, în perioada 1-7 mai, s-au prezentat la Urgențe 1.286 de adulți și 286 de copii.

„1.572 de pacienți,1.286 adulți și 286 copii, s-au prezentat în Unitatea de Primire Urgențe a Spitalului Clinic Județean de Urgență Arad în perioada 1-7 mai. Pe parcursul Sărbătorilor Pascale , între 4 și 7 mai, medicii din Unitatea de Primire Urgențe, împreună cu medicii de gardă din secțiile spitalului, au efectuat examinări medicale pentru 594 de pacienți, dintre care 455 adulți și 139 copii. Cei mai mulți pacienți au suferit afecțiuni respiratorii - 73, dintre care 39 copii, digestive - 45, dintre care 21 copii, cardiace - 32, dintre care doi copii. Totodată, șapte adulți au avut nevoie de asistență medicală în urma consumului de alcool", a precizat Simina Roz, purtătorul de cuvânt al Spitalului Clinic Județean de Urgență Arad.

Au ajuns la UPU FOTO: JA

JA-S.A.

Campanie: „De unde ştii... adevărul despre tutun?"

În luna mai, Direcţia de Sănătate Publică derulează o campanie anti-fumat adresată în special adolescenţilor.

Adresată tinerilor FOTO: FREEPIK

ARAD. Consumul de tutun este principala cauză prevenibilă de deces în lume. Fumul de tutun conține peste 7.000 de substanțe chimice toxice, iar fumatul pe parcursul unei vieți poate să ducă în medie la scurtarea vieții unei persoane cu cel puțin 10 ani. Aproximativ un sfert din anii productivi din viață pierduți prin dizabilitate au drept cauză bolile atribuibile consumului de tutun.

Pe glob, peste 8,7 milioane de oameni mor anual din cauza consumului produselor din tutun. Majoritatea acestor decese (7,4 milioane) sunt atribuite consumului direct de tutun, în timp ce restul de peste 1,3 milioane decese sunt atribuite expunerii la fumatul pasiv. Aproximativ 80% dintre aceste decese au loc în țările cu venituri mici și medii

În Uniunea Europeană, consumul de tutun reprezintă cea mai importantă cauză de deces, fiind responsabil de aproximativ 700.000 de decese în fiecare an, și este totodată unul dintre cei mai importanți factori de risc pentru sănătate care poate fi evitat.

În ciuda progresului obținut în reducerea prevalenței fumatului în Uniunea Europeană, numărul de fumători este mare, aproximativ 26% din toată populația, 1 din 5 persoane și, ceea ce este și mai grav, 29% dintre tinerii în vârstă de 15-24 de ani fumează.

Prevalența mare a fumatului în rândul tinerilor este îngrijorătoare. Expansiunea produselor noi care conțin tutun, creșterea utilizării dispozitivelor de vaping și tutun încălzit este de asemenea îngrijorătoare. Vârsta de începere a fumatului este de obicei înainte de 25 de ani, cu risc maxim de adicție.

În acest context, limitarea consumului de tutun este, fără îndoială, una dintre cele mai eficiente modalități de a salva vieți și de a îmbunătăți starea generală de bine.

Grup ţintă

La nivel național o reglementare nouă, aplicabilă din 3 aprilie 2024, Legea nr. 64/2024 pentru modificarea și completarea unor acte normative din domeniul produselor din tutun, interzice fumatul, precum și utilizarea tuturor categoriilor de produse care conțin tutun, a țigaretelor electronice, a flacoanelor de reumplere pentru țigaretele electronice, a dispozitivelor electronice pentru încălzirea tutunului și a produselor destinate inhalării fără ardere din înlocuitori de tutun, a (pouch-urilor) pliculețelor cu nicotină pentru uz oral și a produselor destinate inhalării fără ardere din înlocuitori de tutun pentru elevii din toate unitățile de învățământ.

„Campania derulată la nivel național în luna mai are ca scop informarea adolescenților și părinților acestora despre impactul nociv pe care consumul de țigări și utilizarea dispozitivelor electronice (HTP) îl pot avea asupra sănătății. Tema campaniei: prevenirea consumului de țigări și a utilizării de dispozitive electronice (HTP) în rândul adolescenților. Grupul țintă principal al campaniei de informare, educare, comunicare este reprezentat de adolescenți (grupa de vârstă 12-16 ani, copii din ciclul gimnazial)", a transmis DSP Arad. **JA-S.A.**

JURNAL ARĂDEAN

Lecţie de drept, în acordurile lui Mozart

ARAD. „Mozart, pentru juriști ... și nu numai" este denumirea unui eveniment organizat în Aula Cicio Pop a Universității de Vest „Vasile Goldiș" din Arad. Avocatul Paul Popovici, cadru universitar în cadrul Facultății de Științe Juridice a UVVG a dorit să ofere asistenței o altfel de lecție de educație juridică, din perspectivă muzicală.

„Mozart pentru juriști este o încercare de a apropia cultura de studenți și nu numai de studenți, ci de publicul larg iubitor de artă, iubitor de muzică. „Mozart pentru juriști" a plecat de la o idee pe care mi-a sugerat-o doamna grefier Mariana Olaru, aceea de a vorbi studenților despre Mozart. Dar cum să vorbești studenților la Drept despre Mozart când obiectul lor de studiu nu e muzica. Și atunci, fiind cel mai versatil, mai complex compozitor, am putut sa mă apropii de studenți cu ilustrarea unor noțiuni a dreptului de autor cu creația lui Mozart. Acesta este de fapt mesajul acestei acțiuni", a declarat conf. univ. Paul Popovici, organizator al evenimentului.

Evenimentul, caracterizat prin eleganță și rafinament, în acordurile lui Mozart, s-a desfășurat în prezența rectorului UVVG, prof. univ. dr. Coralia Adina Cotoraci și a conducerii Universității de Vest „Vasile Goldiș" din Arad.

Proiectul, inițiat și desfășurat cu succes la Arad, se dorește a deveni un eveniment periodic, organizat și în incinta filialei UVVG din Satu Mare. **JA-D.S.**

O altfel de lecție de drept FOTO: FAN

Două blocuri cu 10 niveluri în Confecţii

Consiliul Local Municipal Arad a aprobat PUZ-ul aferent investiţiei de pe strada Nicolae Oncu nr. 17.

Cam aşa ar urma să arate blocurile din Confecţii FOTO: FAN

ARAD. „Terenul a făcut anterior obiectul Hotărârii Consiliului Local al Municipiului Arad nr. 39 din 28.02.2011 pentru aprobarea PUZ și RLU «Ansamblu rezidențial Confecții», str. Nicolae Oncu, Nr. 17, beneficiar S.C. Immobiliare Bassano S.R.L., proiect nr. 1/2010, elaborat de S.C. Linia S.R.L. și modificat prin Hotărârea Consiliului Local al Municipiului Arad nr. 117/2011, în sensul modificării regimului de înălțime de la P+4E+M la P+6E+PH. Valabilitatea PUZ aprobat prin Hotărârea Consiliului Local al Municipiului Arad Arad nr. 39/28.02.2011 expiră la data de 28.02.2014, nedemarându-se nicio investiție în baza documentației de urbanism aprobate" - se arată în hotărârea adoptată de CLM.

Contestaţie respinsă

Desigur, creșterea regimului de înălțime i-a nemulțumit pe vecini, aceștia contestând numărul etajelor prevăzute de proiectant. Investitorul nu s-a lăsat, însă intimidat, invocând (în corespondența purtată în primele etape prevăzute în procedură) următoarele prevederi legale: „Autorizarea executării construcțiilor se face cu respectarea înălțimii medii a clădirilor învecinate și a caracterului zonei, fără ca diferența de înălțime să depășească cu mai mult de două niveluri clădirile imediat învecinate. Clădiri imediat învecinate sunt cele amplasate alăturat, de aceeași parte a străzii." În consecință, „regimul de înălțime propus de noi - conchide investitorul - depășește cu doar două niveluri caracterul zonei, adică de la P+4E+M (5niveluri peste parter) va ajunge la 2S+P+6E+PH (7 niveluri peste parter)."

Acces şi retrageri

Potrivit documentației, „deservirea rutieră a parcelei generatoare PUZ se va realiza dinspre Nord, reprezentând accesul principal în ansamblul reglementat prin strada existentă Nicolae Oncu, completându-se cu un drum de incintă (continuarea străzii Rodnei) cu regimul juridic propus-public oferind legătură cu strada Nicolae Oncu și strada Streiului. Accesul la incinta propusă spre reglementare va avea o ampriză de 7,00 m. De asemenea se mai propune un acces secundar tot din strada Nicolae Oncu în extremitatea vestică a parcelei propuse spre reglementare cu o ampriză de 7,00m."

În ceea ce privește retragerile față de limitele de proprietate, lucrurile stau în felul următor: * față de limita de proprietate Nordică, de la strada Nicolae Oncu, respectiv de pe care se realizează accesul principal în incinta studiată, se propune o retragere minimă conformă cu prevederile HGR 525/1996 și ale Codului Civil, dar nu mai mică de 2.20 m; * față de limita de proprietate Sudică, se propune o retragere minimă conformă cu prevederile HGR 525/1996 și ale Codului Civil, dar nu mai mică de 2.20 m; * față de limita de proprietate Estică - prelungirea străzii Rodnei, respectiv de pe care se realizează accesul secundar intrare înspre incintă, se propune un regim de aliniere la 2.00 m de la limita de proprietate la stradă, și cu respectarea retragerilor nivelurilor superioare, conform cu prevederile HGR 525/1996, după caz; * față de limita de proprietate Vestică, se propune o retragere minimă conformă cu prevederile HGR 525/1996 și ale Codului Civil, dar nu mai mică de 7.00 m.

„În cazul în care retragerile menționate anterior sunt mai mici decât jumătate din înălțimea construcțiilor propuse și învecinate, se va respecta o retragere corespunzătoare la jumătate din înălțimea acestora, față de limitele laterale/posterioare, respectiv cel puțin egală cu înălțimea construcțiilor propuse și a celor amplasate vis-a-vis în lungul străzii existente și a prelungirii străzii propuse, măsurată între perimetrul imobilelor clădiri" - se arată în documentație.

Spaţii verzi

„Autorizația de construire va conține obligația menținerii sau creării de spații verzi și plantate, în funcție de destinația și capacitatea construcțiilor. Se vor prevedea spații verzi și plantate, cu rol decorativ, de protecție și recreere în exteriorul clădirilor - minim 25% pentru funcțiunea de locuire colectivă având-se în vedere prevederile HCLM Arad 572/2022 privind aprobarea Regulamentului pentru asigurarea suprafeței minime de spații verzi pentru lucrările de construcții și amenajări autorizate pe raza municipiului Arad. În contextul desființării zonei de spațiu verde din dreptul accesului propus, conform art.6, din Legea 24 / 2007, se va asigura integritatea și refacerea spatiului verde afectat, în imediata apropiere a acestuia, pentru a nu diminua suprafața inventariată ca spațiu verde la nivelul municipiului Arad" - se arată în documentație.

180 de locuri de parcare

Potrivit proiectantului, „nu se vor autoriza decât acele construcții care vor avea asigurate locurile de parcare în interiorul incintei propuse reglementare. Parcarea autovehiculelor pe spațiile verzi este interzisă. Pentru funcțiunea dominantă a parcelei, subzonă mixtă de locuințe colective și prestări servicii, comerț, sedii administrative, se vor realiza locuri de parcare având-se în vedere prevederile Anexei nr. 5 din Hotărârea nr. 525/1996 privind aprobarea Regulamentului general de urbanism, republicată, cu modificările și completările ulterioare. Conform documentației anexate se propun min. 1,5 locuri de parcare pentru fiecare unitate locativă din incinta reglementată. Numărul de locuri de parcare preconizate: 150 pentru unități locative, iar pentru servicii și comerț cca. 30 locuri parcare clienți, personal, din care cel puțin 1 loc parcare aprovizionare (tonaj maxim 3.5 t), rezultând un total de cca. 180 de locuri de parcare amenajate la sol, la parterul și subsolul construcției". **JA-D.D.**

Şcoală primară privată în loc la „Gimnazială 10"

Noua unitate de învățământ ar urma să funcționeze în cartierul Gai, pe strada Faurilor nr.94-96.

ARAD. La loc comanda în CLM! După ce în noiembrie 2021 au decis schimbarea destinației clădirii de pe strada Faurilor a fostei Școli Gimnaziale Nr.10 (punând-o la la dispoziția Consiliului Județean, în scopul utilizării spațiilor pentru activitățile specifice Școlii Populare de Arte), acum aleșii locali au revenit asupra hotărârii. În ședința ordinară de luna trecută, CLM a aprobat în unanimitate modificarea Hotărârii nr. 506/2021 a Consiliului Local al Municipiului Arad privind propunerea de schimbare a destinației, pe o perioadă determinată a imobilului aferent unei unități de învățământ preuniversitar de stat din Arad, situat pe str. Faurilor nr. 94-96.

Mai exact, a fost aprobată „propunerea de schimbare a destinației pe perioadă determinată (49 de ani-n.r.) a imobilului alcătuit din clădire și teren, proprietate publică a Municipiului Arad, situat pe str. Faurilor nr. 94-96, în suprafață de 2.062 mp, unde a funcționat Școala Gimnazială nr. 10 «Frații Neuman» Arad, din imobil cu destinația de unitate de învățământ preuniversitar de stat, în spațiu necesar înființării unei școli primare în regim privat."

Clasele 0-4

„Prin adresa Asociației Leisure Garden, înregistrată la Primăria Municipiului Arad cu nr. 1847/10.01.2024, autoritatea administrației publice locale este înștiințată asupra faptului că această asociație își asumă cheltuielile aferente lucrărilor de reabilitare a întregului imobil, cu scopul de a-l echipa și dota la cele mai înalte standarde pentru a îndeplini condițiile necesare desfășurării activităților de învățământ primar, obținând toate autorizațiile și acreditările necesare funcționării" - arată reprezentanții Primăriei în documentația atașată proiectului de hotărâre CLM.

Potrivit propriei caracterizări, „Leisure Garden este un centru educațional ce invită copiii să creeze continuu, să experimenteze multiple trăiri dar și arii științifice, să comunice între ei prin joacă ghidată și liberă, iar totodată, să își formeze primele competențe necesare unui viitor adult de succes." Centrul educațional funcționează (tot) în Gai, pe Strada Nouă nr.22, și propune două programe de integrare: before și after school, dedicate copiilor cu vârste cuprinse între 3 și 12 ani. Odată cu concesionarea și amenajarea spațiului de pe Faurilor, Leisure Garden va pune la dispoziția celor interesați și o școală primară, pentru clasele 0-4. **JA-D.D.**

Clădirea de pe strada Faurilor nr.94-96 FOTO: FAN

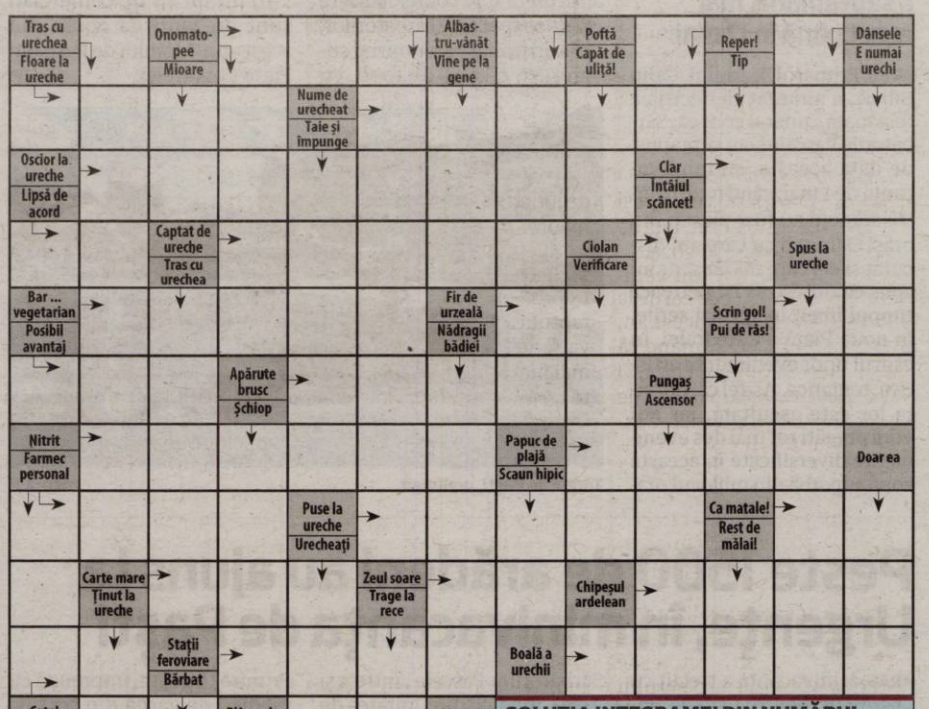

SOLUŢIA INTEGRAMEI DIN NUMĂRUL PRECEDENT

B ■ C ■ CUM ■ R ■ F ■ TOMATE ■ IRITAT ■ IARA ■ FRAGI ■ A ■ SARM ■ RE ■ SI ■ ST ■ I ■ CIRESE ■ DECI ■ CI ■ NAS ■ SB ■ RAC ■ MR ■ STACOJII ■ SPUSA ■ RUBIN ■ B ■ USA ■ VID ■ NISE ■ PRINTI ■ ONDINA ■ PAGINA ■ OU ■ EG ■ P ■ RO ■ RAR ■ CAPSUNI ■ TAU ■ SN ■ MAC ■ LAS

SIMONA FLOREA

Interviu JA. **Veres Attila, candidat UDMR pentru funcţia de primar al Aradului**

„Nici o investiţie în sănătatea copiilor noştri nu este prea mare”

Jurnal Arădean: Cine este Veres Attila şi de ce să fie votat de arădeni ca primar al Aradului?

VERES ATTILA: M-am născut în Arad în urmă cu 49 de ani. Învățământul preuniversitar l-am urmat în Arad, după care am absolvit Universitatea Politehnică din Timişoara, Facultatea de Calculatoare şi Automatizări. Am trei copii, o fată şi doi băieţi cu o diferenţă de 7 ani între fiecare. De la absolvirea facultăţii am activat doar în mediul privat unde mi-am format o concepţie ce se bazează pe eficienţă şi performanţă. De 25 de ani administrez o firmă cu reprezentare naţională ale cărei rezultate au fost tot mai bune de la an la an. Sunt pasionat de sport, muzică, tâmplărie, fotografie şi, mai nou, gătit. Mă onorează invitaţia UDMR, organizaţia Arad, de a mă implica în activităţile administraţiei publice locale din dubla postură de candidat la Primăria Arad şi consilier local. Doresc să reprezint cu competenţă şi devotament nu doar comunitatea maghiară, ci pe toţi arădenii.

JA: Care credeţi că sunt atu-urile care vă recomandă pentru funcţia de primar al Aradului?

V.A.: Experienţa în domeniul afacerilor. Sunt un bun negociator şi în business am învăţat să fiu atent la nevoile partenerilor pe care îi servesc. Activitatea din administraţia publică locală la orice nivel trebuie orientată spre oameni şi ascultate părerile şi doleanţele acestora. Consider că cea mai neinspirată părere este aceea care nu este spusă sau ascultată.

JA: Care ar fi primele trei priorităţi spre care v-aţi apleca pentru binele oraşului în care convieţuim?

V.A.: Educaţia este foarte importantă. Ea porneşte din sânul familiei şi continuă în unităţile de învăţământ, acolo unde nu se predă doar materie, ci este locul de asimilare a culturii, valorilor şi principiilor sănătoase. Ca reprezentant al comunităţii maghiare îmi doresc să reuşim să păstrăm grădiniţele şi şcolile cu predare în limba maghiară din cartiere, care ne ajută la păstrarea identităţii maghiare şi menţine Aradul printre oraşele multiculturale. Sportul de masă reprezintă o altă prioritate. Foarte puţini arădeni au posibilitatea să practice sportul de agrement în condiţii corespunzătoare. Avem doar un teren de atletism (Gloria) şi unul multifuncţional (Ioan Marconi, fostul Slavici). Din această cauză am fost şi eu pus în situaţia ca timpul de deplasare la terenul de sport să fie egal sau mai mare ca timpul petrecut pe teren. Avem echipe şi sportivi care ne reprezintă cu cinste la nivel naţional şi internaţional, ei sunt exemple pentru copii noştri. Dar acestor copii trebuie să le asigurăm condiţii corespunzătoare pentru a juca fotbal, afară, în aer liber, şi nu în faţa consolei de joc. O soluţie ar fi identificarea unor terenuri în cartierele oraşului, unde se pot amenaja terenuri de sport multifuncţionale. Ştiu că e nevoie de sume importante de bani, dar nici o investiţie în sănătatea copiilor noştri nu este prea mare. În fine, îmi doresc un oraş sustenabil. Întrucât numărul autovehiculelor va creşte cu siguranţă, se impune de urgenţă sistematizarea circulaţiei rutiere pentru eficientizarea şi creşterea nivelului de siguranţă în trafic. O suluţie poate fi adoptarea sensului unic pe cât mai multe străzi, unde am avea un trafic fluent, mai sigur şi locuri de parcare. Atât bicicliştii cât şi pietonii vor câştiga în siguranţă prin adoptarea circulaţiei pe sens unic. Pe aceste străzi se pot crea adevărate piste pentru biciclişti. Apoi semaforizarea inteligentă poate crea unda verde de circulaţie, reducând timpul pierdut în trafic şi sporind siguranţa.

Veres Attila FOTO: FAN

JA: Care este procentul pe care îl va obţine UDMR la alegerile din luna iunie şi câţi consilieri locali veţi avea în următoarea legislatură?

V.A.: Procentul nostru va depinde şi de prezenţa generală la vot. Scopul nostru este să rămânem cu cele două locuri în CLM, dar cu o mobilizare exemplară şi prin unitate putem să ne gândim chiar la trei locuri de consilieri. Personal, îmi propun să fiu un consilier gospodar, apropiat de oameni şi sper să conving şi să obţin voturi de la cât mai mulţi cetăţeni ai Aradului.

JA: Care este strategia UDMR: Va intra într-o alianţă politică pentru a forma o majoritate sau va rămâne pe cont propriu?

V.A.: E prea devreme să vorbim despre alianţe în viitorul CLM. Toate discuţiile se vor purta după ce alegătorii îşi vor da votul şi vom cunoaşte distribuţia noului Consiliu. Îmi doresc o majoritate care să reprezinte interesele cetăţeanului şi care să administreze acest oraş spre binele tuturor, indiferent de naţionalitate, religie sau apartenenţă politică.

JA: Un gând la final...

V.A.: Vreau să le transmit arădenilor că este important să îşi exercite dreptul la vot pe 9 iunie. Noi, cei de la UDMR, ne dorim să fim reprezentaţi bine numeric, atât pe plan local, cât şi în Parlamentul European. Mesajul meu este concis şi limpede: mobilizare şi unitate! **JA-D.S.**

Buget de 4,1 milioane la Zona Liberă

Venituri mai mari faţă de 2023 şi un profit mai bun decât anul trecut sunt previziunile bugetare ale Zonei Libere.

Zona Liberă FOTO: FAN

ARAD. Consilierii judeţeni au adoptat, în ultima şedinţă ordinară, bugetul general de venituri şi cheltuieli al Regiei Autonome Zona Liberă Curtici-Arad. Conducerea regiei şi-a propus ca, în acest an, să producă mai multe venituri şi să crească profitul brut, faţă de cifrele înregistrate în 2023.

4.105.000 de lei sunt veniturile previzionate de cei de la Zona Liberă pentru acest an, 1,935 de milioane urmând să vină din redevenţe şi chirii. O altă sumă importantă, 1,271 de milioane de lei, ar urma să intre în conturi din comercializarea permiselor de acces şi eliberarea licenţelor de lucru.

„Veniturile totale prevăzute pentru anul 2024 sunt în cuantum de 4.105.000 lei şi prezintă o creştere cu 9,61% faţă de veniturile totale realizate în anul 2023, în sumă de 3.745.000 lei. Potrivit notei de fundamentare a proiectului bugetului de venituri şi cheltuieli, veniturile din permisele de acces şi licenţele pentru desfăşurarea activităţii, în incinta Zonei Libere, sunt direct influenţate de activitatea firmelor care îşi desfăşoară activitatea în Zona Liberă. Astfel, s-a estimat o creştere cu 10% faţă de nivelul realizat în anul 2023. Veniturile din exploatare estimate în suma de 91.000 lei reprezintă venituri din penalităţi, subvenţii pentru investiţii şi despăgubirile obţinute prin decizia instanţelor de judecată”, se arată în documente.

Şi cheltuieli

În proiectul de buget se arată faptul că totalul cheltuielilor va fi de 3.631.000 de lei. Cea mai mare parte a banilor, peste 1,9 milioane de lei, va merge către capitolul de cheltuieli cu personalul.

„Cheltuielile totale prevăzute pentru anul 2024, în cuantum de 3.631.000 lei, sunt cu 4,04% mai mari faţă de nivelul cheltuielilor totale realizate în anul 2023. Din totalul cheltuielilor bugetate pentru anul 2024, 83,75% reprezintă cheltuielile de exploatare în sumă de 3.041.000 lei. Cheltuielile cu personalul reprezintă 63,33% din cheltuielile de exploatare”, .

Profit mai mare

Potrivit calculelor făcute de către cei de la Zona Liberă, la finalul anului în curs profitul brut va creşte de la 255.000 de lei, cât a fost realizat în 2023, la 474.000 de lei. Parte din profit va merge către investiţii care vor fi realizate în cadrul regiei, în timp ce altă parte va ajunge în conturile Consiliului Judeţean Arad, în subordinea căruia se află Zona Liberă.

Salarii şi bonusuri

În cadrul raportului de specialitate care a însoţit proiectul de hotărâre referitor la adoptarea bugetului Zonei Libere Curtici-Arad se vorbeşte şi despre salariile angajaţilor de acolo, dar şi despre bonusurile conducerii.

„Regia Autonomă Administraţia Zonei Libere Curtici-Arad, pentru anul 2024, a prevăzut cheltuieli de natură salarială în sumă de 1.422.000 lei, pentru anul 2024 nu au fost prevăzute creşteri ale salariilor de bază şi nici angajarea de personal. Bonusurile prevăzute sunt în sumă totală de 161.000 lei, din care 10.000 lei reprezintă cheltuieli sociale, 28.000 lei reprezintă vouchere de vacanţă, iar suma de 123.000 lei reprezintă cheltuieli cu tichetele de masă în valoare de 30 lei pentru fiecare salariat, pe fiecare zi lucrată. Acordarea voucherelor de vacanţă celor 17 salariaţi în cuantum de 1.600 lei/salariat/an, se va efectua după aprobarea de către Consiliul Judeţean Arad a situaţiilor financiare pentru anul 2023 şi a repartizării profitului pentru acoperirea pierderilor contabile din anii precedenţi, respectiv pierderea din anul 2022”, se arată în documente.

Tot acolo se vorbeşte şi despre salariile încasate de angajaţi. „Câştigul mediu lunar brut pe salariat determinat pe baza cheltuielilor de natură salarială, calculat la un număr mediu de 17 salariaţi, este estimat la 6.971 lei, reprezentând o creştere cu 14,76% faţă de nivelul realizat al anului 2023, iar câştigul mediu lunar brut pe salariat determinat pe baza cheltuielilor de natură salarială este în sumă de 6.922 lei”.

Conducerea Zonei Libere va avea, în acest an, venituri mai mari decât în anii precedenţi. „Cheltuielile cu componenta fixă, aferente contractelor de mandat pentru membrii Consiliului de Administraţie realizate în anul 2023 au fost de 249.000 lei, iar pentru anul 2024 se propune suma de 295.000 lei, reprezentând o creştere de 18.47% faţă de anul 2023. Cheltuielile aferente Contractului de mandat al directorului general pentru anul 2024, ca remuneraţia fixă, vor fi în sumă de 169.000 lei.

Investiţii minore

Dacă cei de la Zona Liberă au avut „mâna largă” când a venit vorba despre propriile venituri, nu la fel se poate spune dacă vorbim despre investiţiile care vor fi realizate în acest an de regie. Deşi are fonduri la dispoziţie, conducerea Zonei Libere şi-a propus ca, în 2024, să investească doar 122.000 de lei. Mai puţin decât salariul directorului. „Pentru programul de investiţii şi dotări aferente anului 2024, Regia are surse proprii de finanţare în valoare de 4.229.000 lei, iar investiţiile propuse sunt în valoare de 122 mii lei şi se compun din următoarele obiective: Investiţii efectuate la imobilizările corporale existente (modernizări) pentru bunurile proprietate privată a operatorului economic, în sumă de 100.000 lei; Dotări (alte achiziţii de imobilizări corporale) în sumă de 22.000 lei”, se arată în documente. **JA-A.G.**

Credit pentru şoselele din nordul judeţului

Consiliul Judeţean Arad vrea să obţină un credit angajament pentru cofinanţarea lucrărilor de modernizare a drumurilor din nordul judeţului, pe o lungime de aproximativ 70 de kilometri.

ARAD. Înaintea minivacanţei de 1 Mai şi Paşti, la Consiliul Judeţean Arad se semna contractul de finanţare dintre instituţia arădeană şi Agenţia pentru Dezvoltare Regională Vest, contract aferent modernizării drumurilor din nordul judeţului. Este vorba despre cinci drumuri în lungime totală de aproximativ 70 de kilometri, respectiv Şicula-Gurba-Cermei, Cermei-limită judeţ Bihor, Mişca-Apateu-Berechiu, Cermei-Beliu şi Şepreuş-Cermei. „Vorbim despre modernizarea a peste 70 de kilometri de drumuri judeţene din nordul judeţului. Potrivit estimărilor şi documentaţiilor tehnice, vorbim despre o valoare totală de aproximativ 70 de milioane de euro, din care 49 de milioane sunt fonduri europene nerambursabile. Totuşi, suma estimată va scădea mult în urma licitaţiilor”, spunea, la momentul respectiv, Iustin Cionca, preşedintele Consiliului Judeţean Arad.

Imediat după semnarea contractului, a avut loc şedinţa ordinară a CJA, şedinţă în cadrul căreia Cionca a avut un amendament la rectificarea bugetului. „Subsemnatul Iustin Cionca, în calitate de Preşedinte al Consiliului Judeţean Arad, propun aprobarea majorării bugetului local de venituri şi cheltuieli al Judeţului Arad în vederea realizării proiectului Modernizare reţea rutieră în zona de nord a Judeţului Arad, SMIS 300245 finanţat din fonduri externe nerambursabile prin Programul Regional Vest 2021 - 2027 cu suma totală de 419.676.000 lei, din care 17.934.000 lei în anul 2024.

Se propune aprobarea creditelor de angajament în vederea demarării procedurilor de achiziţie publică pentru realizarea proiectului”, a fost textul amendamentului asumat de preşedintele CJA. Acest amendament a trecut de votul consilierilor judeţeni. Drept urmare, Consiliul Judeţean Arad caută să obţină credite de angajament pentru a putea asigura atât cofinanţarea acestui proiect mamut, cât şi acoperirea chetuielilor considerate neeligibile în cadrul proiectului european. Totuşi, valoarea creditelor ar putea fi redusă, dacă, în urma licitaţiilor, preţurile pentru modernizarea drumurilor vor scădea, aşa că estimează conducerea CJA. **JA-A.G.**

Vor credite angajament FOTO: A.G.

JURNAL ARĂDEAN

Arădeancă de 64 de ani, găsită moartă în casă

Descoperirea macabră a fost făcută după ce vecinii femeii au alertat autorităţile.

ARAD. A fost desfăşurare de forţe pe strada Simfoniei din cartierul Micălaca. Autorităţile au fost alertate prin numărul unic de urgenţă 112, în legătură cu un posibil incident care ar fi avut loc în apartamentul unui bloc. Vecinii unei sexagenare s-au alarmat pentru că aceasta nu mai răspundea la telefon şi becul era aprins în bucătăria apartamentului în care locuia.

„Am intervenit cu o autospecială cu modul pentru descarcerare şi o ambulanţă SMURD. După pătrunderea în interiorul locuinţei, a fost identificată a persoană decedată, o femeie în vârstă de 64 de ani" - a precizat Ruxandra Klein, purtător de cuvânt al Inspectoratului pentru Situaţii de Urgenţă Arad. Poliţia tratează acest caz ca moarte naturală. Se pare ca femeia era cunoscută cu probleme de sănătate, astfel că medicul de familie i-a eliberat certificatul de deces, nefiind nevoie de intervenţia Serviciului Judeţean de Medicină Legală. **JA-D.D.**

Găsită în apartament FOTO: V.O.

Prins după ce a intrat la furat în apartament

Un bărbat din Arad a fost trimis în judecată după ce a intrat pe geam într-un apartament de pe strada Cocorilor.

A intrat pe geamul rabatat FOTO: FAN

ARAD. P.C.F. a fost trimis în judecată în stare de arestare preventivă pentru săvârşirea infracţiunilor de furt calificat - două acte, respectiv efectuarea de operaţiuni financiare în mod fraudulos. Conform rechizitoriului întocmit de procurori, în noaptea de 26 spre 27 februarie 2024, bărbatul, prin forţarea ferestrei lăsate rabatată de la bucătăria apartamentului situat în Arad, pe strada Cocorilor, la parter, a pătruns fără drept în interiorul locuinţei de unde a sustras un portofel conţinând acte, bani şi carduri bancare aparţinând persoanei vătămate A.S.D. De asemenea, inculpatul a furat cheia unui autoturism BMW şi un ghiozdan în care se afla cheia de acces în apartament.

După ce a părăsit apartamentul, bărbatul a folosit cheia autoturismului şi a pătruns în interiorul acestuia de unde a sustras un portofel conţinând suma de aproximativ 80 de lei ce aparţine persoanei vătămate T.A.M. Ulterior s-a deplasat, cu cardurile furate de la A.S.D., la staţia de carburanţi Petrom de pe strada Cocorilor, de unde a achiziţionat două pachete de ţigări, după care s-a deplasat la magazinul Profi de pe strada Pădurii, unde a făcut mai multe cumpărături plătite cu aceleaşi carduri furate.

Bărbatul a fost identificat după ce poliţiştii au verificat camerele de supraveghere ale magazinelor şi au corelat înregistrările cu datele privind tranzacţiile efectuate cu cardurile furate. Pentru a afla despre cine este vorba, oamenii legii au utilizat sistemul de identificare şi recunoaştere facială

Pe 7 mai 2024, Judecătoria Arad a constatat că rechizitoriul întocmit de procurori respectă cerinţele legale, fiind declara admis de către instanţă. Aşadar, bărbatul aflat acum în arest preventiv poate aştepta sentinţa magistraţilor. **JA-E.R.**

Scoşi din ţară de poliţişti

Poliţiştii de imigrări din cadrul Centrului de Cazare a Străinilor Luaţi în Custodie Publică Arad au îndepărtat de pe teritoriul ţării 16 străini.

ARAD. Poliţiştii de imigrări din cadrul Centrului de Cazare a Străinilor Luaţi în Custodie Publică Arad au desfăşurat o misiune de îndepărtare sub escortă de pe teritoriul României, pentru 16 străini, dintre care 15 bărbaţi şi o femeie - 10 străini din Bangladesh, patru din Sri Lanka, unul din India şi unul din Pakistan. Persoanele în cauză au fost îndepărtate până la Aeroportul Internaţional Cluj-Napoca, unde au fost îmbarcate pe curse comerciale către ţările de origine.

„Verificările efectuate de poliţiştii de imigrări au stabilit că persoanele în cauză au intrat legal în România în perioada 2019 - 2024, în scop de angajare, iar în lunile martie - aprilie a acestui an au fost depistate în tentativă de trecere frauduloasă a frontierei de stat. Imediat după depistare, poliţiştii de imigrări au emis pe numele acestora decizii de returnare sub escortă şi au fost introduse în centrul de custodie publică, până la îndepărtarea de pe teritoriul ţării noastre", arată Inspectoratul General pentru Imigrări.

În toate cazurile, la ieşirea din ţară, pe numele străinilor a fost instituită măsura interzicerii intrării pe teritoriul statelor membre ale Uniunii Europene, Spaţiului Economic European şi Confederaţiei Elveţiene, pentru o perioadă de 5 ani. Pentru realizarea misiunilor, poliţiştii de imigrări din Arad au fost sprijiniţi de jandarmi din cadrul Inspectoratului Judeţean de Jandarmi Arad.

„Controlul permanent asupra respectării şederii în România a străinilor, combaterea migraţiei ilegale şi a muncii nedeclarate rămân în continuare acţiunile prioritare ale poliţiştilor de imigrări, care contribuie la creşterea gradului de siguranţă al cetăţeanului", spun cei de la IGI. **JA-E.R.**

Scoşi din ţară FOTO: FAN

Reţinuţi după două bătăi

Doi tineri de 19 şi 25 de ani au fost reţinuţi după ce au intrat în casă peste un bărbat din Beliu şi l-au bătut. Alţi trei bărbaţi, din Zăbrani, au fost reţinuţi după un scandal.

ARAD. Inspectoratul de Poliţie Judeţean Arad a transmis recent faptul că poliţiştii Secţiei 6 Rurală Beliu au fost sesizaţi despre faptul că două persoane necunoscute ar fi pătruns fără drept în locuinţa unui bărbat, pe care ulterior l-ar fi bătut. „În urma investigaţiilor efectuate au fost identificaţi 2 bărbaţi, de 19 şi 25 de ani, care, în baza probatoriului administrat au fost reţinuţi pentru 24 de ore, cercetările fiind continuate sub supravegherea procurorului de caz, într-un dosar penal, întocmit pentru violare de domiciliu şi lovire", transmite Poliţia.

Nu a fost linişte nici în apropiere de municipiu, unde poliţiştii Secţiei 7 Rurală Lipova au fost sesizaţi despre un scandal în Zăbrani, în urma căruia, o persoană ar fi fost rănită. În urma investigaţiilor efectuate au fost identificaţi 4 bărbaţi, cu vârste cuprinse între 28 şi 53 de ani, trei dintre aceştia fiind reţinuţi ca urmare a probatoriului administrat în cauză. „Cercetările sunt continuate sub supravegherea procurorului de caz, într-un dosar penal, întocmit pentru lovire", menţionează cei de la Inspectoratul de Poliţie Judeţean Arad. **JA-E.R.**

I-au reţinut FOTO: FAN

Cu permisul suspendat, în centrul Aradului

ARAD. În ziua de Paşti, poliţiştii au depistat un septuagenar italian care conducea prin centrul Aradului, deşi avea permisul suspendat. Duminică seara, în jurul orei 20.25, poliţiştii Secţiei 1 Vlaicu au depistat un bărbat de 75 de ani, cetăţean italian, în timp ce conducea un autoturism, pe Bulevardul Revoluţiei, din municipiu. Din verificări a reieşit că bărbatul avea dreptul de a conduce suspendat.

„În cauză a fost întocmit un dosar penal, pentru conducerea unui vehicul pe drumurile publice cu dreptul de a conduce suspendat", a transmis IPJ Arad. **JA-A.P.**

Un nou proiect Inform Media Press SRL

Powered by ARAD ONLINE www.aradon.ro BIHOR ONLINE www.bihon.ro TIMIS ONLINE www.tion.ro ERDON

JobsOn.ro

Nu mai aştepta! Caută jobul dorit!
CV-ul tău! Şansa ta!

Portal regional de joburi

www.jobson.ro

Publicitate JA: mică 0257/210.775
MARE 0257/280.904

Sport

„Craiova şi Dinamo sunt la un pas să cadă. Am o durere în suflet pentru că sunt două echipe cu tradiţie, sper ca ambele să se salveze"

Eugen Trică, antrenor FCU Craiova

3

a fost locul ocupat de Marian Boiţiu (CS Municipal Arad) în proba de Kaiac 1, Juniori II, 3000 metri din cadrul Campionatului Naţional de Primăvară viteză şi fond la kaiac-canoe. Kaiacistul pregătit de Alexandru Stoian s-a clasat pe locul 4 în K 1, Juniori II, 1000 m. Cadetul Ismael Marian Cadavid s-a clasat pe locul 8 la K 1, 1000m.

Dublu medaliat la „Naţionalele" Şcolare

BUZĂU. Sportivii secţiei de gimnastică de la CSŞ Gloria Arad au participat, recent, la Campionatul Naţional Şcolar, unde au obţinut următoarele rezultate: Sergiu Nădăban (Juniori I nivel 5) - bronz la sărituri şi paralele, locul 5 la individual compus şi sol; Darius Andrei Roşu (Juniori II nivel 3) - locul 5 la sărituri şi bară fixă şi locul 8 la individual compus; Cristian Pintea (Juniori II nivel 4) - locul 7 la sol şi locul 11 la individual compus. **JA-D.S.**

Mircea Rednic le dă fiori celor de la Dinamo

ARAD. UTA a câştigat play-outul, cu o etapă înainte de finalul campionatului.

Ultima victimă a fost FCU Craiova, dar antrenorul Mircea Rednic a vorbim puţin despre acest joc. În schimb, s-a luat deja de Dinamo, care are nevoie de victorie contra UTA-ei, pentru a putea spera la ceva.

„Echipa a jucat bine. Băieţii au avut atitudine şi ambiţie. S-a văzut diferenţa. Am venit de departe, de la echipa care retrogradează prima, cu 34 de jucători. Sunt un antrenor fericit. Încă nu s-a terminat, vrem 40 de puncte. Văd ce se vorbeşte. Nu e cazul la noi. Am băieţi care respectă competiţia, suporterii care ne-au susţinut mereu. Îmi pare rău de adversari, dar nu avem ce să facem, vrem să câştigăm. Lumea mă iubeşte aici şi cariera mea a renăscut. La Dinamo nu a mers. A fost şi vina mea pentru că am ales cu sufletul. Sunt profesionist. Să vă ajutaţi voi dacă nu aţi vrut să mă susţineţi! Nu contează că sunt sau nu dinamovist. Am bătut Craiova, Botoşani, Iaşi, să mai facă şi ei puncte! Eu am făcut ce am avut de făcut. E vina celor de la Dinamo că nu au mers pe mâna mea, au venit specialişti acolo, începând cu marele administrator şef (n.n. - Răzvan Zăvăleanu).

Mircea Rednic FOTO: L.S.

El stă de 4 ani acolo şi ia salariul. Eu ce să vă fac mai mult de atât? Ajutaţi-vă voi. Nu aţi vrut să mă susţineţi, să fiţi sănătoşi! Ăsta a fost obiectivul meu, primul loc în play-out. Am avut susţinere de la conducere şi asta mi-a dat putere. Am pus suflet şi eram sigur că o să reuşesc. Suporterii mi-au scandat numele, dar aşa e când ai rezultate. Putem să facem lucruri frumoase aici. Avem şi un buget mic faţă de alţii. Băieţii sunt disciplinaţi şi ambiţioşi. Se poate şi cu zâmbete pe buze" - a declarat Mircea Rednic. **JA-L.S.**

UTA i-a „distrus" pe olteni

Arădenii au câştiga cu 3-1, dar puteau înscrie şi alte goluri, FCU Craiova fiind depăşită total.

Bucuria victoriei, varianţa UTA FOTO: FAN

ARAD. Nici bine nu a început meciul, că stadionul a explodat. Era doar min. 6, când Vulturar l-a găsit pe Eizekel în dreapta, acesta a centrat în faţa careului mic, de unde Luckassen a trimis cu capul în plasă: 1-0.

Replica oltenilor a venit în min. 16, când Blănuţă a trimis peste, de la vreo 7 metri. UTA putea face 2-0 în min. 28, dar Eizekel a ratat incredibil, de la un metru de poartă. Imediat, la cealaltă poartă, V. Pop a prins un şut extrem de puternic, dar bara l-a salvat pe Fl. Iacob.

Explozie de bucurie şi în min. 31, când Trif a pătruns impetuos pe stânga, a trimis în careu, de unde tânărul R. Pop a trimis în plasă: 2-0. Pe un contraatac-şcoală, UTA putea face 3-0, dar Gurău a respins uluitor şutul lui Omondi. În ultimul minut al reprizei, FCU Craiova putea reduce din handicap, dar şutul lui Blănuţă a fost blocat în ultima clipă.

Repriza secundă a început cu o posesie mai bună a oaspeţilor, dar golul a căzut în cealaltă poartă. În min. 66. Micovschi a tras de la 25 de metri, Gurău a respins până în faţa careului mare, de unde Joao Pedro a preluat, a intrat în careu şi l-a executat pe Gurău: 3-0!

Oltenii erau KO, iar C. Mihai a fost la un pas de 4-0, dar acelaşi Gurău a respins incredibil. Căpuşă putea da şi el gol, dar a tras slab de la 8 metri, pentru ca imediat Eizekel să rateze şi el uluitor, din faţa careului mic.

Şi totuşi, au marcat şi oltenii, în min. 87, prin Ibrahim, care a reluat în plasă din careul mic, după ce Fl. Iacob a respins mingea trimisă spre gol de Blănuţă: 3-1.

LEO SFÎRA
leo.sfara@informmedia.ro

UTA - FCU Craiova 3-1 (2-0)

Arena „Francisc Neuman", teren foarte bun, timp excelent pentru fotbal, spectatori 10.000. Au marcat: Luckassen – min. 6, R. Pop – min. 31, Joao Pedro – min. 66, respectiv Ibrahim – min. 87.

UTA: Fl. Iacob – Căpuşă, Stolnik, Conte, Trif (Rodrigues) – R. Pop (Joao Pedro), C. Mihai (Calotă), Vulturar (Micovschi), Omondi – Eizekel, Luckassen (Iurasciuc).

FCU Craiova: Gurău – Negru (Mascarenhas), Lacroix, Compagnucci, Padula – D. Albu (Bahassa), Achim (Chiţu)– Baeten, Bauza (Ibrahim), V. Pop (Van Durmen) – Blănuţă. Au arbitrat: A. Moroiţă (Ploieşti) – centru, R. Ghinguleac (Bucureşti) şi A.Cerei (Cluj) – asistenţi.

Maya Madar, triplă campioană naţională

La 12 ani, jucătoarea de tenis de masă de la CS Municipal Arad calcă pe urmele campioanei Dana Dodean.

ODORHEIU SECUIESC. Clubul Sportiv Municipal Arad domină cu autoritate categoria de vârstă sub 13 ani în tenisul de masă feminin românesc. Având ca vârf de lance şi cea mai bună jucătoare din ţară pe Maya Madar, o sportivă de mare viitor, care calcă pe urmele campioanei Dana Dodean, secţia de tenis de masă de la CSM Arad a făcut o demonstraţie de forţă la Campionatele Naţionale Under 13, obţinând primul loc în clasamentul pe medalii.

Bilanţul secţiei coordonate de Cristi Dodean a fost următorul: trei medalii de aur, cu echipa de fete (Maya Madar, Iarina Truşculescu, sârboaica Teodora Horvat şi Ina Şipoş), la simplu, Maya Madar şi dublu fete, Maya Madar, alături de Nadalia Ionaşcu (Rapid Bucureşti), dar şi două medalii de bronz, aduse de Maya Madar, la dublu mixt, în tandem cu David Toro (CSŞ Odorheiu Secuiesc) şi Iarina Truşculescu, alături de Sasha Marinescu (CSŞ Craiova).

De remarcat parcursul impecabil al Mayei Madar în proba de simplu, unde nu a cedat nici un set, câştigând pe linie cu 3-0 (patru victorii pe tabloul principal), în finală împotriva lui Kariss Şerban, de la CSA Steaua.

Prestaţii bune au mai avut Iarina Truşculescu şi Ina Şipoş, care au avansat până în optimi, respectiv 16-mi de finală. Pe tablou s-au calificat şi băieţii, Milan Berki, şi el cu un parcurs până în optimi, Sergiu Bej şi Yanis Clenciu.

JA-D.S.

WASHI-NO-MA, trei medalii la „Naţionale"

BUCUREŞTI. Sensei Iosif Fordon (3 DAN) are motive de mândrie după participarea la finala Campionatului Naţional de karate tradiţional de la Bucureşti. Din cei patru sportivi care au reprezentat clubul WASHI-NO-MA Arad, două fete s-au întors acasă cu medalii. Este vorba despre Timea Varga (juniori) - aur la kata şi argint la fuguco şi Teodora Novac (cadeţi) - argint la kata. Au mai participat la „naţionale" Cătălin Bârsan (cadeţi) şi Fabrizio Stănia (juniori). Cele două karateka arădene care au urcat pe podiumul naţional au obţinut calificarea la Campionatul European de karate tradiţional (Iaşi, 16-18 mai). **JA-D.S.**

Iosif Fordon şi sportivii FOTO: FAN

Fotbal - Liga 4, etapa 25

Rezultate şi marcatori: Frontiera Curtici – Păulişana Păuliş 2-2 (Crişan– autogol şi Zsogo vs. Cr. Moldovan – 2); CS Glogovăţ – Victoria Felnac 3-1 (Mariş şi Ţîru – 2 vs. Lasc); Podgoria Pâncota – Victoria Zăbrani 5-0 (I. Bălăban - 2, Pirtea, Bulzan şi Ispas); Voinţa Macea – CS Beliu 0-7 (Maşniţă - 3, Purtan, Călăcean, Măneran şi Chifa); Naţional Sebiş – Şoimii Şimand 2-3 (Florea şi I. Buia vs. Ciupuligă şi P. Măgulean – 2); Athletico Vinga – Viitorul Arad 0-5 (Bădăuţă-2, Vezan, C. Munteanu şi Sg. Popa); Victoria Nădlac – ACB 2 Ineu 3-0 (f.j.); Unirea Sântana – a stat.

Clasamentul

1. VIITORUL	23	19	3	1	65-16	60
2. SÂNTANA	23	17	3	3	66-16	54
3. CURTICI	24	14	7	3	66-32	49
4. FELNAC	24	14	3	7	81-32	45
5. PĂULIŞ	23	14	3	6	47-31	45
6. ŞIMAND	23	13	4	6	56-33	43
7. PÂNCOTA	23	11	5	7	49-37	38
8. BELIU	23	9	8	6	53-33	35
9. GLOGOVĂŢ	23	10	2	11	41-31	32
10. ZĂBRANI	23	7	3	13	32-66	24
11. MACEA	24	5	4	15	32-61	19
12. NĂDLAC	23	6	1	16	24-73	19
13. VINGA	24	5	3	16	20-52	18
14. SEBIŞ	23	3	2	18	30-69	11
15. INEU 2*	24	2	1	21	19-99	7

* - ECHIPĂ RETRASĂ DIN CAMPIONAT

Etapa viitoare (sâmbătă, 11 mai): Viitorul – Macea, Beliu – Curtici, Zăbrani – Nădlac, Păuliş – Sebiş, Şimand – Pâncota, Felnac – Sântana., CS Ineu 2 - CS Glogovăţ 0-3 (f.j.); Vinga – stă.

UTA, pe 7 în ambele clasamente FOTO: FAN

UTA, locul 7 la datorii, dar şi în Superliga

Cele două milioane de euro pe minus în anul 2023 o plasează pe UTA pe locul 7 între cluburile din Superliga.

ARAD. Încheierea anului financiar a scos la lumină şi situaţia cluburilor din Superliga, care au raportat Ministerului de Finanţe bilanţul contabil pentru anul 2023. Doar cinci din cele 16 cluburi din prima ligă au raportat profit pentru anul trecut, restul echipelor înregistrând pierderi, care au variat între 678 de mii şi aproape 37 de milioane de lei.

Farul Constanţa, Sepsi Sf. Gheorghe, Univ. Cluj, Oţelul Galaţi şi Dinamo sunt echipele care au încheiat anul pe plus.

În schimb, la datorii, FCSB, Universitatea Craiova şi CFR Cluj sunt în frunte. UTA e pe locul 7, exact locul pe care îl ocupă acum în clasamentul Superligii. Înaintea arădenilor sunt FCU Craiova şi Petrolul, care se luptă să rămână în Superliga.

Iată care bilanţul echipelor din prima ligă, pe anul 2023: FCSB: - 36.810.727 lei; Univ. Craiova: - 29.219.895 lei; CFR Cluj: - 24.074.579 lei; Farul: + 7.712.058 lei; Rapid: - 19.003. 553 lei; Sepsi: + 2.475.594 lei; AFC UTA: - 10.487.081; Oţelul: + 99.429 lei; Hermannstadt: - 5.095.417 lei; Univ. Cluj: +891. 739 lei; Petrolul: - 11.289.023 lei; FC Botoşani: -2.774.362 lei; FC Voluntari: -678.483 lei; FCU Craiova: - 20.119.277 lei; Dinamo: + 6..988.735 lei şi Poli Iaşi: - 3.972.707 lei.

JURNAL ARĂDEAN

Calificaţi la Paris 2024

TENIS DE MASĂ. Perechea română alcătuită din Ovidiu Ionescu și Bernadetţe Szocs s-a calificat pentru proba de dublu mixt din cadrul Jocurilor Olimpice de la Paris, a anunțat, marți, Federația Internațională de Tenis de Masă (ITTF), după publicarea clasamentului mondial pentru această probă.

Ionescu și Szocs au ratat două șanse de calificare directă luna trecută, la turneul preolimpic de la Havirov (Cehia), dar au obținut biletele pentru Jocurile Olimpice grație clasamentului mondial.

Cei doi sunt calificați în sferturile turneului Saudi Smash, de la Jeddah și urmau să joace marți contra francezilor Jia Nan Yuan/Alexis Lebrun. Dacă Bernadette Szocs avea deja asigurată participarea la Jocurile de la Paris, cu echipa feminină a României, Ovidiu Ionescu devine astfel al 82-lea sportiv român calificat la JO 2024. Team Romania are în acest moment 82 de sportivi calificați la JO 2024, la 12 sporturi. Halterofilele Mihaela Cambei (cat. 49 kg) și Loredana Toma (cat. 71 kg) sunt și ele calificate, dar lipsește oficializarea.

SURSA: AGERPRES

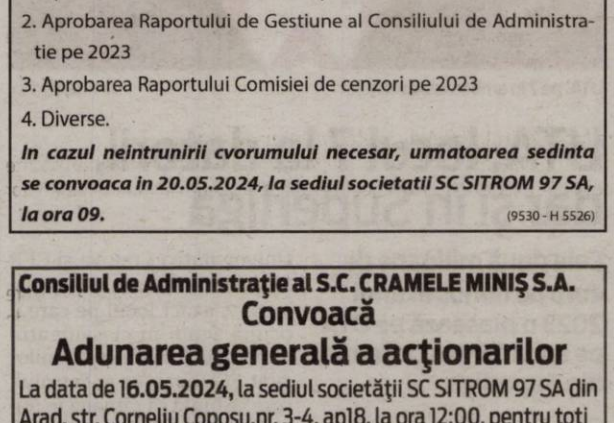

Oleksandr Pielieşenko FOTO: GSP.RO/INSTAGRAM

Dublu campion european, ucis pe front

HALTERE. Halterofilul ucrainean Oleksandr Pielieșenko, dublu campion european și participant la Jocurile Olimpice de la Rio, a fost ucis pe front, a anunțat luni Federația ucraineană de haltere, citată de AFP. Pielieșenko, care a murit la vârsta de 30 de ani, a fost dublu campion european, în 2016 și 2017. La Olimpiada de la Rio, în 2016, a ocupat locul al patrulea la categoria 85 kg (la care românul Gabriel Sîncrăian a obținut inițial medalia de bronz, dar a fost ulterior descalificat pentru dopaj). „Cu mare tristeţe vă informăm că inima marelui sportiv ucrainean Oleksandr Pielieșenko a încetat să bată", a scris Federația de la Kiev într-un comunicat. Antrenorul echipei ucrainene de haltere, Victor Slobodianiuk, a scris pe Facebook că sportivul „a murit ca un erou apărând Ucraina". Oleksandr Pielieșenko s-a alăturat forțelor armate ucrainene la începutul ofensive ruse, în februarie 2022, a reamintit Comitetul Olimpic Ucrainean.

SURSA: AGERPRES

Campioană cu poftă de gol

Cel mai bun marcator al lui Sporting Lisabona a fost atacantul Viktor Gyokeres cu 41 de goluri în toate competiţiile.

Suedezul Viktor Gyokeres (dreapta) a marcat 27 de goluri în campionat FOTO: EPA

FOTBAL. Sporting Lisabona, proaspăta campioană a Portugaliei, este echipa cu cele mai multe goluri marcate din principalele campionate europene de fotbal, cu 92 de goluri marcate în 32 de meciuri, informează EFE.

„Am fost cea mai bună echipă din campionat și am arătat-o" a spus căpitanul „leilor", uruguayanul Sebastian Coates, duminică, după ce Sporting a cucerit titlul de campioană națională.

Cele 92 de goluri înscrise în 32 de etape (mai sunt încă două de disputat) oferă echipei din Lisabona o medie de 2,88 goluri pe meci și un gol la fiecare 31 de minute. În plus, devansează cu mult a doua echipă cu cel mai bun atac din liga portugheză, Benfica (71 de goluri).

Cel mai bun marcator al lui Sporting Lisabona în actuala ediție a campionatului lusitan a fost atacantul suedez Viktor Gyokeres, autorul a 27 de goluri (41 în toate competițiile).

Singura echipă din principalele ligi europene care se apropie de cifrele grupării „verdiblanco" este Bayern Munchen, cu 90 de goluri în 32 de meciuri disputate în Bundesliga, 36 dintre ele aparținându-i golgheterului englez Harry Kane.

Această performanță nu a fost însă suficientă pentru ca Bayern să-și păstreze titlul de campioană cucerit în ultimele 11 sezoane și pe care l-a cedat acum rivalei Bayer Leverkusen.

În Premier League, Arsenal Londra este echipa cu cel mai bun atac (88 de goluri în 36 de meciuri), în timp ce Inter Milano a câștigat titlul în Serie A cu 81 de goluri în 35 de jocuri, iar Real Madrid a devenit campioană în La Liga cu 74 de goluri în 34 de meciuri. Paris Saint-Germain a înscris la rândul ei 76 de goluri în 31 de meciuri, cucerind titlul în Ligue 1.

În afara celor cinci ligi majore, singura echipă cu un atac mai prolific decât cel al lui Sporting Lisabona a fost PSV Eindhoven, care a dominat categoric campionatul Olandei în acest sezon, cu 107 goluri în 32 de meciuri și o medie de 3,34 goluri pe meci.

SURSA: AGERPRES

Dinamo transferă un brazilian

HANDBAL. Internaționalul brazilian Haniel Langaro a semnat un contract pe doi ani cu CS Dinamo București, a anunțat, marți, campioana României la handbal masculin pe pagina sa de Facebook. Langaro (29 ani), dublu câștigător al Ligii Campionilor cu FC Barcelona, în 2021 și 2022, evoluează pe postul de inter stânga. Născut pe 7 martie 1995 la Umarama, Langaro a venit în Europa în 2016, la Club Balonmano Ciudad de Logrono (Spania). După un sezon s-a transferat la Dunkerque (Franța), unde a jucat până în 2020. În ultimii patru ani a îmbrăcat tricoul campioanei Spaniei și a Europei, FC Barcelona. Palmaresul său în tricoul ,'blau-grana'' este impresionant, cu două trofee EHF Champions League, patru titluri în Liga Asobal, Supercupa Spaniei, Cupa Asobal și Supercupa Iberică. El este calificat cu Barca și la Turneul Final 4 al EHF Champions League 2024. La naționala Braziliei are 321 de goluri marcate în 68 de partide.

Langaro este al doilea transfer anunțat de CS Dinamo pentru sezonul viitor, după ce pe 1 februarie comunica semnarea unui contract cu interul stânga portughez Andre Gomes (Al Safa/Arabia Saudită). CS Dinamo a cucerit în acest sezon titlul în campionatul intern, dar este calificată și la turneul Final Four al Cupei României, precum și la turneul Final Four al EHF European League (25-26 mai).

SURSA: AGERPRES

Haniel Langaro FOTO: CS DINAMO

CONSILIUL DE ADMINISTRATIE AL S.C. SITROM'97 S.A.

Convoaca

Adunarea generala a acţionarilor

La data de 16.05.2024, la sediul societatii din Arad, str. Corneliu Coposu nr. 3-4, ap. 18, la ora 9, pentru toti actionarii, cu urmatoarea

ORDINE DE ZI:

1. Aprobarea Situatiilor Financiare pentru anul 2023,
2. Aprobarea Raportului de Gestiune al Consiliului de Administratie pe 2023
3. Aprobarea Raportului Comisiei de cenzori pe 2023
4. Diverse.

In cazul neintrunirii cvorumului necesar, urmatoarea sedinta se convoaca in 20.05.2024, la sediul societatii SC SITROM 97 SA, la ora 09.

(9530 - H 5526)

Consiliul de Administraţie al S.C. CRAMELE MINIŞ S.A.

Convoacă

Adunarea generală a acţionarilor

La data de **16.05.2024**, la sediul societăţii SC SITROM 97 SA din Arad, str. Corneliu Coposu,nr. 3-4, ap18, la ora 12:00, pentru toţi acţionarii, cu următoarea

Ordine de zi

1. Aprobarea Situaţiilor Financiare pentru anul 2023,
2. Aprobarea Raportului de Gestiune al Consiliului de Administraţie pe 2023
3. Aprobarea Raportului Comisiei de cenzori pe 2023
4. Diverse.

În cazul neîntrunirii cvorumului necesar, următoarea şedinţă se convoacă în **20.05.2024, la sediul societăţii SC SITROM 97 SA, la ora 12:00.**

www.aradon.ro

Lionel Messi FOTO: INTER MIAMI CF

Cel mai bun jucător al etapei în MLS

FOTBAL. Lionel Messi a fost desemnat luni cel mai bun jucător al etapei a 12-a din Major League Soccer (MLS), premiu cu care a fost recompensat și în etapa precedentă, a anunțat Liga nord-americană de fotbal, citată de agenția EFE.

Messi, liderul echipei Inter Miami, a primit de altfel trei dintre ultimele patru premii rezervate celui mai bun fotbalist din MLS, cele corespunzătoare etapelor a 9-a, a 11-a și a 12-a. Playmaker-ul argentinian a marcat un gol și a oferit cinci pase decisive în partida câștigată sâmbătă seara de Inter Miami, cu scorul de 6-2, în fața formației New York Red Bulls.

Grație celor cinci assist-uri oferite în meciul de sâmbătă, Messi a stabilit un nou record în MLS. În meciul cu Red Bulls, uruguayanul Luis Suarez a reușit un hat-trick, primul în tricoul lui Inter Miami, în timp ce paraguayanul Matias Rojas a marcat la rândul său două goluri pentru gruparea din Florida, la care s-a transferat recent.

Messi este jucătorul cu cele mai multe assist-uri (12) de la debutul actualei ediții din MLS, precum și liderul clasamentului golgheterilor, cu 10 goluri, la egalitate cu Luis Suarez. Inter Miami, care a obținut sâmbătă a patra victorie consecutivă, domină clasamentul Conferinței de Est, cu 24 de puncte, urmată de FC Cincinnati, cu 21 de puncte, dar cu un meci mai puțin disputat.

SURSA: AGERPRES

Debutantul anului în NBA

BASCHET. Victor Wembanyama a fost desemnat, luni, „debutantul anului" (rookie) în liga profesionistă nord-americană de baschet (NBA), validând astfel un prim sezon promițător al noii vedete a baschetului, primul francez care primește această recompensă, informează AFP.

Francezul de 20 de ani, recrutat la draft (selecția tinerilor jucători) de pe prima poziție de către San Antonio Spurs în iunie 2023, cucerește astfel primul său trofeu în NBA.

„Știam că pentru a reuși trebuia să fiu bun individual și dominant pe teren", a declarat Wembanyama pentru canalul TNT. „Titlul de rookie al anului a fost mereu foarte important și sunt fericit că este oficial„, a adăugat francezul.

Dacă rezultatele colective nu au fost la înălțime, cu un loc 14 (din 15) pentru Spurs în Conferința de Vest, primul sezon al uriașului francez (2,24 m) a fost o reușită pe plan individual.

Wembanyama l-a avut contracandidat pentru acest trofeu rezervat debutanților pe Chet Holmgren, pivotul echipei Oklahoma City Thunder. Holmgren (22 ani), jucător american cu caracteristici asemănătoare francezului (2,16 m, mobil), este anunțat ca marele rival al lui Wembanyama în următorii ani, cei doi întâlnindu-se și în competiții internaționale rezervate tineretului.

Pentru a-i lua locul lui Paolo Banchero (Orlando Magic) în palmaresul acestui trofeu, un juriu format din 99 de personalități din media care urmăresc NBA l-a desemnat pe „Wemby" în unanimitate. El este primul francez care primește acest premiu și al treilea european, după spaniolul Pau Gasol (2002) și slovenul Luka Doncic (2019).

Victor Wembanyama (dreapta) FOTO: EPA

În 71 din cele 82 de meciuri ale echipei sale - el a fost lăsat în repaus pentru accidentări - Wembabyama a avut medii de 21,4 puncte, 10,6 recuperări, 3,9 pase decisive și 3,6 capace, fiind lider în NBA la această categorie statistică.

SURSA: AGERPRES

PUBLICAŢIE DE VÂNZARE

CASA DE INSOLVENŢĂ ZISU SPRL în calitate de lichidator judiciar al debitorului SC BSV RO SEBIŞ SA (în faliment, in bankruptcy, en faillite) cu sediul social în oraşul Sebiş, str. Crişului nr. 70 A, jud. Arad, înregistrată la Registrul comerţului sub nr. J02/9/1991, cod de înregistrare fiscală RO1724869, numit prin Sentinţa nr. 525 din 24.06.2019 pronunţată de Tribunalul Arad în dosarul nr. 899/108/2019 şi confirmat de prima Adunare a creditorilor din data de 06.09.2019, organizează în data de **joi, 06.06.2024, ora 11:00,** la sediul lichidatorului judiciar din Municipiul Alba Iulia, str. George Coşbuc nr. 22 jud. Alba, vânzarea „în bloc" prin licitaţie publică cu strigare a bunurilor imobile din patrimoniul debitoarei cu preţurile de pornire aprobate de Adunarea creditorilor din data de 16.04.2024, astfel:

I. Bunuri imobile scoase la vânzare „în bloc" reprezentând activul „Construcţii şi Teren":

1. Bunul imobil Construcţie, nr. cad. 300262-C1, suprafaţa construită la sol de 728 mp, grup comasat, teren intravilan construibil categoria de folosinţă curţi construcţii în suprafaţă de 1.531 mp, înscrise în CF nr. 300262 a localităţii Sebiş (provenită din conversia de pe hârtie a CF nr. 2535/Sebiş), sub A1, nr. cad. 300262-C1, nr. topografic 300262.

2. Bunul imobil Clădire Post Trafo, nr. cad. 302884-C1, nr. niveluri: 1, suprafaţa construită la sol de 77 mp, teren intravilan construibil categoria de folosinţă curţi construcţii în suprafaţă de 95 mp, înscrise în CF nr. 302884 a localităţii Sebiş (provenită din conversia de pe hârtie a CF nr. 2535/Sebiş), sub A1, nr. cad. 302884-C1, nr. topografic 302884.

Preţul de pornire al licitaţiei pentru vânzarea „în bloc" a bunurilor este în sumă de **123.440 lei.**

Condiţiile de participare, de vânzare şi modul de desfăşurare a licitaţiei sunt detaliate în regulamentul de vânzare a bunurilor imobile aprobat de Adunarea creditorilor din data de 23.03.2021 şi 16.04.2024, care se pune la dispoziţie de către lichidatorului judiciar.

Participarea la licitaţie va fi permisă numai acelor ofertanţi care au achitat în contul unic de insolvenţă al debitoarei, o garanţie în cuantum de 10% din preţul de pornire al licitaţiei şi au depus la lichidatorul judiciar, cel mai târziu cu două zile lucrătoare anterior organizării licitaţiei între orele 11:00-16:00, documentele prevăzute în regulamentul de vânzare a bunurilor imobile.

În situaţia neadjudecării la prima licitaţie, următoarele şedinţe de licitaţie se vor organiza în acelaşi loc şi în aceleaşi condiţii la **13.06.2024, 20.06.2024 şi 27.06.2024, ora 11:00.**

Toţi cei care pretind vreun drept asupra bunurilor imobile scoase la vânzare sunt invitaţi să anunţe lichidatorul judiciar cu 48 de ore înainte de data licitaţiei.

Informaţii suplimentare se pot obţine la telefon **0744.301.380** sau 0744.598.978.

LICHIDATOR JUDICIAR,
CASA DE INSOLVENŢĂ ZISU SPRL
prin asociat coordonator practician în insolvenţă Aurel Zisu

CONVOCATOR

Consiliul de Administraţie al SC „ARCOOM" SCM , convoacă adunarea generala ordinară a cooperatorilor în ziua de 27.05.2024, orele 13:30, la sediul societăţii din Arad, str. Cloşca nr. 8, cu următoarea ORDINE DE ZI:

1. Raportul administratorilor privind activitatea economica şi situaţia financiară a societatii pe anul 2023.
2. Raportul cenzorilor privind verificarea situaţiei financiare şi execuţia bugetară pe anul 2023.
3. Proiectul bugetului de venituri şi cheltuieli pentru anul 2024
4. Contractul de administrare a patrimoniului şi criteriile de performanţă pe anul 2024.
5. Contractul colectiv de muncă şi Regulamentul de ordine interioară pentru anul 2024 - 2025.
6. Diverse

In cazul în care adunarea generală nu va fi statutară, următoarea adunare generală este convocată in data de 28.05.2024, în acelaşi loc şi cu aceeaşi ordine de zi.

(9527 - H 5522) *Consiliul de Aministraţie*

Sof Green Energy 05 SRL, anunţă eliberarea autorizaţiei de construire numărul 13 din 11 iulie 2023, de către Primăria Şofronea în vederea construirii unui parc fotovoltaic cu o putere maxim ce poate fi injectată în reţea de 32 Mw.

www.aradon.ro

COMEMORĂRI

O lacrimă ce încă nu s-a stins îmi aduce mereu amintе de tine, s-au scurs 8 ani de la trecerea în nefiinţă a celei care a fost

POPA PETRICA,
Contabilă la SC Optium S.A. (Întreprinderea de bunuri metalice).
În veci îndoliat fiul Răzvan

Difuzare 0257/241.151

CASĂ

- **Vând casă în Ungaria, Kevermeş,** ST 1800 mp, plată şi în rate, preţ 10.000 Euro. Tel. 0743.308.024.
- **Vând casă în Batanya (Ungaria),** ST 1500 mp, preţ 20.000 Euro. Tel. 0743.308.024.

VILE

- **Vând vilă în Grădişte,** preţ 175.000 Euro. Tel 0757.522.945.

GARSONIERĂ

- **Vând garsonieră, Alfa,** parter înalt. Tel. 0743.308.024.

APARTAMENT 1 CAMERĂ

- **Vând apartament, o cameră,** centru, ST 45 mp, Et. 1. Tel. 0743.308.024.

APARTAMENT 2 CAMERE

- **Vând apartament 2 camere** (la curte), zona Teatru. Tel. 0743.308.024.

APARTAMENT 4 CAMERE

- **Vând apartament 4 camere,** Micălaca, decomandat, 2 băi, Et. 1. Tel. 0743.308.024.

SPAŢII COMERCIALE

- **Închiriez spaţiu firmă,** centru, 80 mp. Tel. 0743.308.024.
- **Închiriez spaţiu de 52 mp,** open space, zona Podgoria, tel. 0722.293.738.

TERENURI JUDEŢ

- **Vând teren intravilan în Frumuşeni** (Cartier nou), ST 650 mp. Tel. 0743.308.024.

ANGAJĂRI

- **Angajez bărbat serios pentru firmă pază, CONDUCĂTOR AUTO DOAR DIN LIPOVA permis B. Tel. 0740.130.259.**
- **Angajez bărbaţi serioşi Arad conducători auto. Obligatoriu permis conducere B. Program 12/24 - 12/48. Telefon 0740.130.259.**
- **Angajez electricieni calificaţi şi muncitor necalificat. Tel. 0745.581.019.**
- **Angajez agent firmă pază conducator auto CURTICI ŞI SÂNTANA, obligatoriu permis B. Tel: 0740.130.259.**

DIVERSE

- **Cumpăr pene vechi şi noi,** fier vechi, debarasăm blocuri/pivniţe, curţi. Tel. 0747.348.047.
- **Donez (Vând), mobilier diferit** în stare foarte bună. Tel. 0757.797.468.
- **Vând pui rasă mixtă** şi carne vaccinaţi. Tel. 0744.623.459.
- **Cumpăr pene, calolifere,** neferoase, fier vechi, debarasăm poduri, beciuri, case, apartamente, cărăm moloz, reparaţii acoperişe. Tel. 0743.544.531, 0740.657.922.
- **Vând tablă neagră,** dimensiune lungime mare 2,50m, lăţime mică, 1,25m, grosime 1mm, stare foarte bună. Tel. 0731.672.905.

Publicitate mică: 0257/210.775
MARE: 0257/280.904

ANIVERSĂRI

Dragul nostru
TUDOR
de 14 ani ne bucuri viaţa.
De acum eşti băiat mare.
Mama, tata şi Tania îţi urează „La mulţi ani!", cu toată dragostea.
Îţi urăm să nu renunţi niciodată la visele tale şi să nu laşi pe nimeni să te abată de la drumul tău. Te iubim!

NEVCOM INSOLVENCY I.P.U.R.L.

în calitate de lichidator judiciar
ANUNŢĂ TOŢI CREDITORII

S.C. FILIP D IMPEX S.R.L. cu sediul social in Arad, Str. Lăcrimioarelor, Nr.4A, Jud. Arad, CUI: 7364785, J02/309/1995, că faţă de această societate a fost deschisă procedura falimentului prev. de **Legea nr. 85/2014** prin ***încheirea civilă nr.283 din data de 25.04.2024 pronuntata de Tribunalul Arad, secţia Civilă în dosarul 3580/108/2021.*** Termenul limită pentru înregistrarea cererii de admitere a ***creanţelor suplimentare*** *născute între data deschiderii procedurii generale a insolvenţei 16.12.2021 şi data deschiderii procedurii de faliment 25.04.2024, este data de* ***10.06.2024.*** Termenul limită pentru verificarea creanţelor născute în perioada mai sus menţionată, întocmirea, şi publicarea **tabelului suplimentar** al creanţelor este data de **10.07.2024.** *Informaţii suplimentare la tel. 0727-704.201, fax 0257-228.781 sau la sediul profesional al lichidatorului judiciar situat in* ***Arad, str. Carol Davilla, nr. 10, et.P, ap. 1, jud. Arad.*** (9528 - H 5524)

PUBLICAŢIE DE VÂNZARE

CASA DE INSOLVENŢĂ ZISU SPRL în calitate de lichidator judiciar al debitorului SC COMESO COLOR SA (în faliment, in bankruptcy, en faillite) cu sediul social în localitatea Satu Nou, FN, comuna Mişca, jud. Arad, înregistrată la Registrul comerţului sub nr. J02/2292/1992, CIF RO3028642, care face obiectul dosarului nr. 4274/108/2014 aflat pe rolul Tribunalului Arad, organizează în data de **joi, 06.06.2024, ora 14:00,** la sediul lichidatorului judiciar din Municipiul Alba Iulia, str. George Coşbuc nr. 22, jud. Alba, vânzarea prin licitaţie publică cu strigare a bunurilor mobile şi imobile din patrimoniul debitoarei cu preţurile de pornire aprobate de Adunarea creditorilor din data de 22.01.2024, astfel:

I. Bunurile mobile şi imobile care fac obiectul vânzării „în bloc" sunt următoarele:

A. Bunurile imobile care fac obiectul vânzării „în bloc" sunt următoarele:

1. Bunurile imobile situate administrativ în localitatea Satu Nou, FN, comuna Mişca, jud. Arad constând în depozit prăfoase, hală fabricaţie, cuvă tehnologică, siloz, hidrofor şi depozit produse finite şi laborator şi teren intravilan construibil categoria de folosinţă păşune în suprafaţă măsurată de 10.802 mp, înscrise în CF nr. 300121 a localităţii Mişca (provenită din conversia de pe hârtie a CF nr. 2824/ Mişca), sub A1, nr. cad. 721, nr. topografic 716.719.721-723/b/2/11-13.

2. Bunul imobil situat administrativ în localitatea Satu Nou, FN, comuna Mişca, jud. Arad constând în teren intravilan construibil categoria de folosinţă curţi construcţii în suprafaţă de 1.833 mp, înscris în CF nr. 300508 a localităţii Mişca (provenită din conversia de pe hârtie a CF nr. 3137/ Mişca), sub A1, nr. cad. 902.

3. Bunul imobil situat administrativ în localitatea Satu Nou, FN, comuna Mişca, jud. Arad constând în teren intravilan construibil categoria de folosinţă curţi construcţii în suprafaţă de 3.969 mp, înscris în CF nr. 300560 a localităţii Mişca (provenită din conversia de pe hârtie a CF nr. 3135/ Mişca), sub A1, nr. nr. topografic 716.719.721-723/b/2/10.

Valoarea bunurilor imobile detaliate la pct. A este de 802.659 lei.

B. Bunurile mobile reprezentând maşini, echipamente şi utilaje care fac obiectul vânzării „în bloc" sunt următoarele:

Bunurile mobile (maşini, echipamente şi utilaje) din patrimoniul debitorului SC COMESO COLOR SA (în faliment, in bankruptcy, en faillite) oferite la vânzare „în bloc" sunt compuse din bunurile mobile care se regăsesc detaliate în anexa nr. 3 la regulamentul aprobat de Adunarea creditorilor din data de 09.12.2020 şi actualizat de Adunarea creditorilor din data de 22.01.2024.

Valoarea bunurilor mobile detaliate la pct. B este de 335.365 lei.

C. Bunurile mobile reprezentând stocuri şi ambalaje care fac obiectul vânzării „în bloc" sunt următoarele:

Bunurile mobile (stocuri şi ambalaje) din patrimoniul debitorului SC COMESO COLOR SA (în faliment, in bankruptcy, en faillite) oferite la vânzare „în bloc" sunt compuse din bunurile mobile care se regăsesc detaliate în anexa nr. 4 la regulamentul aprobat de Adunarea creditorilor din data de 09.12.2020 şi actualizat de Adunarea creditorilor din data de 22.01.2024.

Valoarea bunurilor mobile detaliate la pct. C este de 21.968 lei.

Preţul de pornire al licitaţiei pentru vânzarea „în bloc" a bunurilor mobile şi imobile detaliate la pct. I (A+B+C) este **1.159.991 lei.**

Condiţiile de participare, de vânzare şi modul de desfăşurare a licitaţiei sunt detaliate în regulamentul de vânzare a bunurilor mobile şi imobile aprobat de Adunarea creditorilor din data de 09.12.2020 şi actualizat de Adunarea creditorilor din data de 22.01.2024, care se pune la dispoziţie de către lichidatorul judiciar.

Participarea la licitaţie va fi permisă numai acelor ofertanţi care au achitat în contul unic de insolvenţă al debitoarei, o garanţie în cuantum de 10% din preţul de pornire al licitaţiei şi au depus la lichidatorul judiciar, cel mai târziu cu două zile lucrătoare anterior organizării licitaţiei între orele 11:00-16:00, documentele prevăzute în regulamentele de vânzare a bunurilor mobile şi imobile.

La preţul de pornire se adaugă cota legală de TVA pentru toate bunurile mobile şi imobile care fac obiectul vânzării în cadrul procedurii de faliment a debitorului.

În situaţia neadjudecării la prima licitaţie, următoarele şedinţe de licitaţie se vor organiza în acelaşi loc şi în aceleaşi condiţii la **13.06.2024, 20.06.2024 şi 27.06.2024, ora 14:00.**

Toţi cei care pretind vreun drept asupra bunurilor scoase la vânzare sunt invitaţi să anunţe lichidatorul judiciar cu 48 de ore înainte de data licitaţiei.

Informaţii suplimentare se pot obţine la telefon 0744.301.380 sau 0744.598.978.

LICHIDATOR JUDICIAR,
CASA DE INSOLVENŢĂ ZISU SPRL
prin asociat coordonator practician în insolvenţă Aurel Zisu

JURNAL ARĂDEAN

Începe al nouălea Festival de Teatru Nou

Ediția a noua a Festivalului Internațional de Teatru Nou de la Arad va începe sâmbătă, 11 mai 2024, și va dura până pe data de 17.

O parte dintre spectacolele invitate FOTO: FAN

ARAD. Startul ediției va fi dat de spectacolul „Întoarcerea acasă" de Matei Vișniec, spectacol în franceză cu supratitrare produs de Amifran și Facultatea de Teatru și Film Cluj-Napoca. Acesta va fi jucat pe scena sălii Studio, sâmbătă, de la ora 11. Deschiderea oficială a ediției de festival va avea loc în aceeași zi, de la ora 18, în foaierul teatrului, cu vernisarea expoziției „Bagossy Levente. Proiecte de scenografii". Evenimentul va avea loc în prezența artistului Bagossy Levente și a directorului Institutului Liszt din București, Kosa Andras Laszlo. Prima zi de festival va continua cu „Fuck Nikon!", spectacol regizat de Adela Bițică și produs de Point Cultural Hub București - de la ora 19, în sala Studio. De la 20:30, în sala mare a teatrului va fi jucat spectacolul „Hedwig and the Angry Inch", al Teatrului Stela Popescu din capitală.

Duminică, 12 mai, de la ora 19, în sala mare vor veni actorii Teatrului pentru Copii și Adolescenți „Excelsior" din București, cu spectacolul „SF (Supefragil)", cu regia, conceptul și coregrafia semnate de Andreea Gavriliu. Al doilea spectacol al zilei va începe la ora 20:30, în sala Studio - „Naufragiat! Fantasticele aventuri ale lui Louis Rougemont (povestite de el însuși)". Produs de Teatrul „Maria Filotti" din Brăila, spectacolul regizat de Andrei Huțuleac are la bază textul lui Donald Margulies.

Ziua de luni, 13 mai, vine cu două spectacole speciale. Primul îl va aduce în fața publicului pe Florin Piersic Jr., în „Freak Show vol.2", spectacol produs de Teatrul Național „I.L. Caragiale" din București. Piersic Jr. va juca de la ora 19, în sala mare a teatrului arădean. Două ore mai târziu, în sala Studio va avea loc concertul trupei Fără Zahăr, inclus în programul festivalului de teatru.

Festivalul continuă pe 14 mai cu „Neliniște", în regia lui

Bobi Pricop, spectacolul Teatrului Odeon urmând să fie jucat de la ora 19, în sala mare. Sala Studio va găzdui, tot pe 14 mai, dar de la ora 21, spectacolul „Mobilă și durere", al Teatrului „Andrei Mureșanu" din Sfântu-Gheorghe. Spectacolul are la bază textul lui Teodor Mazilu, iar regia este semnată de Cristian Ban.

Miercuri, 15 mai, arădenii sunt așteptați la „Rabbit Hole", spectacol al Teatrului „Regina Maria" din Oradea, ce va fi jucat de la ora 19 în sala mare. De la ora 21, în sala Studio, „Copilul tuturor", de și cu Lucia Mărneanu, ne va arăta rezultatul unei rezidențe artistice la Reactor de Creație și Experiment din Cluj-Napoca. Penultima zi de festival vine cu „E adevărat, e adevărat, e adevărat!" de Breach Theatre, în regia lui Alexandru Mâzgăreanu. Produs de Teatrul „Act" din București, spectacolul va fi jucat de la ora 18, în sala Studio. Va urma, de la ora 20, în sala mare, o producție a Teatrului Tineretului „Metropolis" din capitală - „Cine l-a ucis pe tata?", în regia lui Andrei Măjeri.

Ultima zi de festival vine cu trei spectacole. De la ora 17:30, în sala 30/3 de la etajul al treilea al Teatrului Clasic „Ioan Slavici" vor veni tinerii actori de la Facultatea de Litere și Arte-Departamentul Artă Teatrală din cadrul Universității „Lucian Blaga" din Sibiu, cu spectacolul „Macbeth", după Shakespeare, în regia Ofeliei Popii. Vor urma singurii invitați din afara țării ai ediției: Teatrul de Dans Europa Centrală din Budapesta. De la ora 19, în sala mare, aceștia vor veni cu spectacolul „Ageless Generation / Generația fără vârstă", avându-l drept coregraf pe Anton Lachky. Ultima reprezentație a festivalului va începe la 20:30 și va fi a celor de la ARCUB - Centrul Cultural al Municipiului București. Aceștia vin la FITN9 cu spectacolul „Cineva are să vină" de Jon Fosse, în regia lui Chris Simion-Mercurian. **JA-E.R.**

Expoziție de acuarelă, la bibliotecă A. D. Xenopol

Biblioteca Județeană „AD Xenopol" va găzdui expoziția de acuarelă „File... în culori de apă", a artistei Alina Pătroiu.

Afișul vernisajului FOTO: FAN

ARAD. Vernisajul va avea loc marți, 14 mai 2024, începând cu ora 18, în Grădina de Lectură, iar expoziția va putea fi vizitată până pe 26 mai, în Artoteca Bibliotecii Județene, de pe strada Gheorghe Popa de Teiuș, nr. 2-4, etajul I.

Membră a Asociației „Ion Andreescu" din Arad, Alina Pătroiu propune iubitorilor de frumos o experiență artistică aparte. Lucrările sale vizează „regăsirea stării de bucurie", folosind acuarela ca mediu de expresie. Cu multă creativitate, talent și pasiune, artista transformă acuarela într-o adevărată simfonie de culori, transmițând bucurie, încredere și optimism.

Dialogul cultural din timpul vernisajului ce va avea loc în Grădina de Lectură a Bibliotecii Județene „Alexandru D. Xenopol" Arad, va fi susținut de dr. Regis Roman și artistul expozant Alina Pătroiu. Vor fi explorate teme precum arta, acuarela, talentul și creativitatea. „De asemenea, vă invităm să vă bucurați de momentele muzicale oferite de talentatul chitarist Mihai Florea, care va completa experiența culturală. Vă așteptăm cu drag să ne bucurăm împreună de artă și să petrecem momente pline de inspirație în culori de acuarelă", transmit cei de la bibliotecă. **JA-E.R.**

Concursul de la Nădlac FOTO: FAN

Salamul uscat, vedeta unui concurs la Nădlac

Orașul de la graniță a găzduit concursul de salam uscat, ajuns la a șasea ediție.

NĂDLAC. Un concurs care este pe cale să devină tradiție a avut loc weekendul trecut la Nădlac. Concurenții au fost zeci de salami uscați, care au trecut prin testele arbitrilor, aceștia notând bunătățile în funcție de culoare, de miros și de gust. Organizatorul acestui eveniment, care a ajuns deja la a șasea ediție, a fost Uniunea Democratică a Slovacilor și Cehilor din România, filiala Nădlac. Concursul a fost deschis de Fanfara Nadlacanka, din Nădlac.

„La această ediție avem 32 de participanți, toți fiind producători locali de salam de Nădlac. Avem peste 100 de familii în Nădlac care produc astăzi salam, o rețetă nemțească veche din secolul XV, care a fost îmbunătățită de comunitatea slovacă din zonă. Avem un juriu format din trei persoane, unul fiind localnic, unul din Slovacia și al treilea din Ungaria. Cei trei degustă salamul, fără să știe cui aparține, și fac punctaj", ne-a declarat Milan Kelo, vicepreședinte al UDSCR Nădlac.

Premiile au fost pe măsura concursului. Primul loc a fost premiat cu o masă din lemn, special creată pentru prepararea salamului, sponsorizată de tâmplarul Hudi. „Toți concurenții se bat pentru această masă care este de foarte bună calitate și care va rezista zeci de ani", ne-a mai spus Kelo.

Și torturi

Ținând cont de faptul că evenimentul dedicat salamului de Nădlac a adunat sute de persoane, în paralel a fost organizată și o expoziție de torturi tradiționale. „Este vorba, în special, despre torturile de nuntă care se preparau pe vremuri. Nunta la Nădlac ține cel puțin trei zile. Fiecare familie invitată la nuntă venea vinerea cu câte un tort pentru nuntă. Din acest tort, o bucată o primea respectiva familie înapoi, iar restul rămânea pentru nuntă. Toate torturile de la nuntă erau, de fapt, primite de la invitați. Tocmai de aceea, pe mesele nunților de pe vremuri era o varietate bogată de torturi. Acele torturi le avem prezentate acum, să încercăm să păstrăm tradiția și bunătățile de pe vremuri", ne-a mai explicat Milan Kelo.

Balul, la final

Concursul de salam și expoziția de torturi s-a încheiat cu un bal la care au luat parte sute de slovaci din Nădlac, și nu numai, la petrecere fiind prezent chiar și un deputat din Parlamentul Slovaciei. „Ne-au cântat și ne-au făcut momentele mai plăcute formațiile Basawell, din Slovacia, și Sidor, din Nădlac", a spus vicepreședintele UDSCR Nădlac. Și chiar așa a fost, balul întinzându-se târziu în noapte. **JA-A.G.**

„Din alte vieți", vineri seara, la Cinematograful Arta

Filmul produce o experiență unică în sala de cinematograf, muzica și imaginea creând o emoție colectivă.

ARAD. Filmul „Din alte vieți"/ „Past Lives" (r. Celine Song), care a câștigat Premiul Publicului, anul trecut, la Sundance, și a fost declarat de critici cel mai bun film al anului 2023, va fi proiectat la Cinematograful „Arta" din Arad. Proiecția va avea loc vineri, 10 mai 2024, de la ora 19.00, iar accesul publicului va fi gratuit, în limita locurilor disponibile.

Filmul spune povestea Norei și a lui Hae Sung, doi tineri care au o legătură specială încă din copilărie, dar ale căror drumuri se despart atunci când familia Norei emigrează din Coreea de Sud. 20 de ani mai târziu, în New York, cei doi se regăsesc pe parcursul unei săptămâni, timp în care își confruntă noțiunile despre iubire și destin.

„Cu umor, maturitate și emoție, povestea lor curge natural, fără artificii regizorale sau scenaristice, creionând două lumi atât de diferite care se întâlnesc prin intermediul Norei și care pot funcționa împreună în armonie. Filmul produce o experiență unică în sala de cinematograf, muzica și imaginea creând o emoție colectivă" - transmite Centrul Municipal de Cultură Arad, organizator al proiecției.

Secvență din film FOTO: FAN

Filmul

*Titlu: Past Lives *Producție: SUA, Coreea de Sud, 2023 *Regie: Celine Song *Distribuție: Greta Lee, Teo Yoo, John Magaro *Gen: Dramă, romantic *Durata: 105 minute *Data lansării în România: 22 septembrie 2023 *Premii: Premiul Publicului, Sundance Film Festival: London 2023 *Selecție Competiția Oficială, Berlinale 2023

O nouă întâlnire pe... Domeniul Public

ARAD. Proiectul Domeniul Public, inițiat de Discuția secretă în colaborare cu Citizenit, Librăriile Cărturești și Cafeneaua literară Joy's, ajunge la o nouă întâlnire. De această dată în fața celor interesați vor veni Ioana Cătălina Obreja, Dan Nicolo și Alexandru Higyed. Întâlnirea va avea lac la Cafeneaua lidetară Joy's, sâmbătă, 11 mai, de la ora 19:00. Este cea de a patra întâlnire literară organizată în cadrul proiectului Domeniul Public. Seara de sâmbătă se anunță a fi una a lecturii și discuțiilor cu cei trei membri ai grupării timișorene Comuna 30.

Comuna 30 e un proiect care își propune să promoveze tinerii scriitori și să-i aducă în fața publicului printr-o serie de lecturi publice, seri de cenaclu și ateliere în mai multe locații din Timișoara și din regiune. **JA-A.P.**

Afișul evenimentului FOTO: FAN

„Opriţi dansul oului"

Activiştii Attac poartă măşti cu feţele ministrului german pentru Economie şi Climă Robert Habeck, cancelarul german Olaf Scholz şi ministrul german de finanţe Christian Lindner şi dansează în jurul unor ouă stilizate, în faţa sediului Partidului Social Democrat (SPD). Pe fundal se vede scris mesajul „opriţi dansul oului, 290 EUR bani pentru climă acum". Membrii organizaţiei Attac au protestat în faţa sediului social-democraţilor împotriva eliberării întârziate a aşa-numitului „Klimageld" (bani pentru climă).

FOTO: EPA

Memorandum Norvegia-Moldova

OSLO. Norvegia şi Republica Moldova au semnat marţi un memorandum de înţelegere pentru a extinde cooperarea în sectorul energetic, în ideea de a asigura aprovizionarea cu energie a Republicii Moldova, ţară care încearcă să pună capăt dependenţei sale tradiţionale de Rusia. Memorandumul îşi propune să "promoveze şi să intensifice cooperarea în sectorul energiei, inclusiv în ceea ce priveşte tranziţia energetică şi securitatea energetică, precum şi pentru încurajarea noilor investiţii în sectorul energiei". Semnat la Oslo de ministrul norvegian al Energiei, Terje Aasland, şi de omologul său moldovean, Victor Parlicov, cu prilejul unei vizite de două zile a preşedintelui Maia Sandu, acordul acoperă atât cooperarea la nivel guvernamental, cât şi la nivelul sectorului privat. Una dintre cele mai sărace ţări din Europa, Republica Moldova este deosebit de vulnerabilă la consecinţele războiului din Ucraina. În schimb, Norvegia a devenit cel mai important furnizor de gaze naturale al Europei, după reducerea livrărilor de gaze ruseşti.

SURSA: AGERPRES

În vizită la Casa Albă

WASHINGTON. Preşedintele Klaus Iohannis se află, timp de două zile, într-o vizită de lucru la Washington, prilej cu care a fost primit, marţi, la Casa Albă, de preşedintele Statelor Unite ale Americii, Joseph R. Biden.

Potrivit unui comunicat al Administraţiei Prezidenţiale, transmis AGERPRES, cu acest prilej au fost discutate teme prioritare ale agendei internaţionale şi bilaterale. Un loc aparte în schimbul de opinii al celor doi şefi de stat îl ocupă situaţia din Ucraina şi din bazinul Mării Negre, precum şi întărirea securităţii în spaţiul euroatlantic. Dialogul la nivel înalt a fost o bună oportunitate pentru ridicarea profilului Parteneriatului Strategic cu Statele Unite şi reconfirmarea relaţiilor bilaterale privilegiate dintre cele două state şi a cooperării multisectoriale.

Vizita preşedintelui Iohannis în SUA reprezintă un bun prilej pentru reafirmarea rolului României ca furnizor de securitate şi actor activ în gestionarea crizelor internaţionale şi respectat de către partenerii Alianţei Nord-Atlantice, arată Administraţia Prezidenţială.

Din delegaţia oficială care îl însoţeşte pe şeful statului la Washington fac parte ministrul Afacerilor Externe, Luminiţa Odobescu, şi viceprim-ministrul Cătălin Predoiu, ministrul Afacerilor Interne. În cursul zilei de miercuri, lui Klaus Iohannis îi va fi decernat premiul Distinguished International Leadership Award pentru anul 2024, în cadrul galei Atlantic Council Distinguished Leadership Awards. Consiliul Atlantic din SUA a decis ca pentru anul 2024 să acorde acest premiu preşedintelui României, ca o recunoaştere a carierei sale şi a rolului său de lider transatlantic şi european, arată Administraţia Prezidenţială.

Conform sursei citate, Iohannis este primul şef de stat european onorat cu această distincţie, în cei 24 de ani de la înfiinţarea premiului.

SURSA: AGERPRES

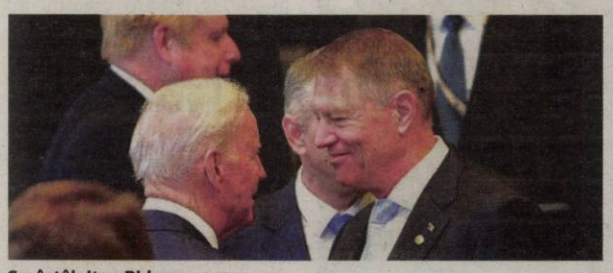

S-a întâlnit cu Biden

FOTO: FAN

Pierderi de 1 miliard de lei

CFR Călători estimează pentru anul acesta pierderi mai mari du 464 de procente faţă de cele raportate la 31 decembrie 2023.

Peste un miliard de lei pierdere la CFR

FOTO: E.R.

BUCUREŞTI. Operatorul de stat de transport feroviar de călători estimează pentru anul 2024 pierderi de 1,026 miliarde de lei, cu 464% mai mari decât cele raportate la 31 decembrie 2023, acestea fiind determinate în principal de scăderea cu aproape 30% a compensaţiei acordate de la bugetul de stat şi de creşterea cheltuielilor salariale la aproape 1,8 miliarde de lei ca urmare a aplicării Legii privind statutul feroviarului.

Potrivit proiectului de Hotărâre a Guvernului privind aprobarea bugetului de venituri şi cheltuieli pe anul 2024 al societăţii "CFR Călători", veniturile totale în valoare de 2,753 miliarde de lei sunt programate în scădere faţă de cele realizate în 2023 cu 6,68%, respectiv cu suma de 196,876 milioane de lei.

În structură, veniturile din exploatare în valoare de 2,752 miliarde de lei deţin o pondere 99,98%, iar veniturile financiare în valoare de 500.000 de lei au o pondere de 0,02% în veniturile totale. Veniturile din exploatare sunt programate în scădere cu 6,68% faţă de cele realizate la 31.12.2023, respectiv cu suma de 196,994 milioane de lei. Cifra de afaceri, în valoare de 1,472 miliarde de lei, este programată în creştere cu 22,28%, respectiv cu 268,170 milioane de lei faţă de cea realizată la finele anului trecut şi reprezintă 53,48% din totalul veniturilor de exploatare. Veniturile din serviciile prestate, respectiv veniturile din transportul feroviar public de călători, vor creşte cu 22,06% în anul 2024, cu suma de 267,883 milioane de lei, ca urmare a creşterii volumului de activitate, a majorării de tarife cu 8% începând cu luna noiembrie 2023, precum şi a majorării, în anul 2023, a gratuităţilor acordate studenţilor la călătoria pe calea ferată, conform Legii nr. 199/2023.

„Compensaţia alocată Societăţii Naţionale de Transport Feroviar de Călători 'CFR Călători' - SA prin Legea bugetului de stat pentru anul 2024 nr. 421/2023, pentru transportul feroviar public de călători, respectiv Actul Adiţional nr. 4/28.02.2024 la CSP 2022-2032 este în valoare de 1.110.724,31 mii lei, la care se adaugă suma de 2 mii lei (care reprezintă compensaţie pe activităţi, conform Legii nr. 33/1996 privind repunerea în unele drepturi economice a locuitorilor Munţilor Apuseni), rezultând o compensaţie totală în valoare de 1.110.726,31 mii lei, cu o pondere de 40,36% în totalul veniturilor din exploatare. Valoarea compensaţiei pentru transportul feroviar de călători de 1.110.724,31 mii lei este în scădere faţă de nivelul preliminat/realizat în anul 2023 cu 29,66% şi acoperă doar 47% din compensaţia totală necesară, fapt ce a determinat programarea unui buget de venituri şi cheltuieli pe anul 2024 dezechilibrat cu o pierdere în valoare de 1.026.000 mii lei, în creştere cu 464,02% faţă de cea preliminată/realizată la data de 31.12.2023", se arată în proiect.

SURSA: AGERPRES

70 de mii de turişti pe litoral

CONSTANŢA. Peste 70.000 de turişti români şi străini s-au aflat în hotelurile şi apartamentele de vacanţă de pe Litoralul românesc, în perioada 25 aprilie - 6 mai, în primul interval oficial de deschidere a sezonului Litoral 2024, susţine secretarul general al Federaţiei Patronatelor din Industria Ospitalităţii din România (FPIOR), Corina Martin.

„Vremea s-a arătat nefavorabilă în primul interval, ce a cuprins tradiţionala perioadă 30 aprilie - 2 mai, altfel am fi avut chiar şi mai mulţi turişti sosiţi la mare. (...) Majoritatea tinerilor şi a celor care aveau deja bilete şi planuri la Festivalul de muzică electronică Sunwaves, la petrecerile din cluburile de noapte din Mamaia sau la Festivalul gastronomic "Festivalul du Bonheur" au venit către mare, independent de starea vremii", a menţionat Martin, într-o declaraţie transmisă marţi AGERPRES.

Potrivit acesteia, Litoralul este, în orice ţară, o destinaţie meteo dependentă, de aceea „evenimentele mari şi cu tradiţie trebuie păstrate şi atrase către Litoral, pentru a elimina condiţia de afectare meteorologică".

„Mamaia şi Mamaia Nord, Vama Veche şi Costineşti sunt cele trei destinaţii cu care, şi de această dată, s-a deschis sezonul, acestea fiind, de fapt, capitalele consacrate ale distracţiei", a adăugat oficialul FPIOR.

Martin a precizat că Vama Veche a avut cel mai mare grad de ocupare din totalul locurilor de cazare, de peste 90%, iar Mamaia a atras cel mai mare număr de turişti, ca în fiecare an, datorită celei mai mari capacitaţi de locuri de cazare, din totalul staţiunilor.

Totodată, Festivalul de muzică electronică Sunwaves cu care se deschide de obicei sezonul a atins 90% turişti străini, din totalul participanţilor, cu peste 35.000 participanţi ca trafic per total perioadă.

SURSA: AGERPRES

Sunwaves, o atracţie pe litoral

FOTO: FAN

A depus jurământul pentru al cincilea mandat

MOSCOVA. Preşedintele rus Vladimir Putin a depus marţi jurământul pentru încă un mandat de şase ani la Kremlin, după ce în martie a câştigat un scrutin despre care observatorii externi au declarat că a fost manipulat masiv, informează DPA şi AFP.

În vârstă de 71 de ani, Putin a dominat viaţa politică din Rusia în ultimii 24 de ani şi încearcă să reconstruiască puterea şi dominaţia Moscovei asupra ţărilor vecine. Forţele armate ruse sunt implicate în prezent în invazia pe scară largă în Ucraina, începută în februarie 2022 la ordinul liderului de la Kremlin.

El a obţinut 87% din voturi în alegerile prezidenţiale din martie ce au fost marcate de acuzaţii de fraudă. Pentru a rămâne la putere, Vladimir Putin a modificat Constituţia rusă în urmă cu câţiva ani. După încheierea mandatului în 2030, el va putea candida din nou, pentru încă un mandat ce se va încheia în 2036, atunci când liderul rus va avea 83 de ani.

Vladimir Vladimirovici Putin

FOTO: FAN

În mod tradiţional în Rusia, guvernul actual demisionează după inaugurarea prezidenţială, pentru a-i permite şefului statului să formeze un nou executiv. Potrivit unor informaţii din Duma de Stat (camera inferioară a parlamentului rus), aleşii ar putea aproba noul guvern până la 15 mai.

Observatorii politici internaţionali aşteaptă cu interes să vadă dacă ministrul de externe Serghei Lavrov (74 de ani) va fi desemnat din nou după 20 de ani petrecuţi în acest post. Există de asemenea numeroase speculaţii despre viitorul ministrului apărării Serghei Şoigu, al cărui adjunct Timur Ivanov a fost arestat recent pentru corupţie.

SURSA: AGERPRES

JURNAL ARĂDEAN

Premiul pentru fotografie breaking news FOTO: REUTERS

S-au dat Premiile Pulitzer

Războiul din Gaza a fost în centrul premiilor Pulitzer de anul acesta.

NEW YORK. Războiul din Gaza s-a aflat în centrul premiilor Pulitzer 2024 anunțate luni, distincțiile anuale americane pentru presă și literatură acordând o mențiune specială jurnaliștilor care acoperă conflictul dintre Israel și Hamas.

The New York Times a câștigat un premiu Pulitzer la categoria jurnalism internațional „pentru acoperirea amplă și revelatoare a atacului mortal al Hamas în sudul Israelului din 7 octombrie", precum și pentru acoperirea „răspunsului masiv și mortal al forțelor armate israeliene".

Agenția de știri Reuters a fost premiată la categoria fotografie breaking news pentru acoperirea sa „brută și imediată" a atacului din 7 octombrie și a represaliilor Israelului.

Iar „jurnaliștii și personalul media care acoperă războiul din Gaza" au fost recompensați cu o mențiune specială.

Premiile Pulitzer din acest an l-au onorat, de asemenea, pe opozantul rus încarcerat Vladimir Kara-Mourza, recompensat „pentru articolele sale pasionale scrise cu riscul de a-și pierde viața din celula sa de închisoare", ceea ce subliniază pericolele pe care și le asumă „disidența în Rusia lui Vladimir Putin" și „pledând pentru un viitor democratic în țara sa".

Colaborator al The Washington Post, Vladimir Kara-Mourza ispășește o pedeapsă de 25 de ani de închisoare, la care a fost condamnat în aprilie 2023, cu precădere pentru „trădare" și răspândire de „informații false", în plină represiune a vocilor critice la adresa Kremlinului.

Ediția din 2024 a premiilor Pulitzer a recompensat, de asemenea, jurnaliști americani care au investigat drama copiilor migranți forțați să muncească, disparitățile rasiale din sistemul judiciar american și violența armată.

Autoarea Jayne Anne Phillipps a câștigat premiul pentru cel mai bun roman de ficțiune pentru cartea sa „Night Watch", iar Premiul pentru cea mai bună carte de nonficțiune i-a revenit lui Nathan Thrall pentru „A Day in the Life of Abed Salama: Anatomy of a Jerusalem Tragedy".

SURSA: AGERPRES

Teddy și Emi
Leii Teddy și Emi au fost salvați din regiunea Donetsk din Ucraina și relocați în Yorkshire Wildlife Park din Doncaster, Marea Britanie. FOTO: EPA

Identificare cu ajutorul AI

IERUSALIM. Cercetători din Israel apelează la inteligența artificială (AI) pentru a verifica numeroase documente în căutarea identității a sute de mii de evrei care au fost uciși în Holocaust și ale căror nume nu figurează printre cele din memorialele oficiale, transmite luni Reuters.

În căutarea victimelor FOTO: EPA

Peste 6 milioane de evrei au fost uciși de naziști în perioada celui de-al Doilea Război Mondial, un genocid comemorat luni în întreaga lume, cu ocazia zilei de Yom HaShoah sau Ziua de Comemorare a Holocaustului.

În pregătirea acestor comemorări, cercetători de la Centrul de studiere a Holocaustului Yad Vashem din Ierusalim au anunțat că intensifică operațiunile de căutare a unor noi date cu privire la victimele cunoscute și necunoscute prin folosirea unui sistem AI propriu.

Sistemul AI dezvoltat în ultimii 2 ani pentru a căuta în arhive și baze de date în limbile engleză, ebraică, germană și rusă, printre altele, este în prezent testat. **SURSA: AGERPRES**

Turneu triumfal în Europa

PARIS. Taylor Swift (34 ani) dă startul turneului său record în Europa, joi, la Paris, concertul fiind urmat de cele de la Lyon, Madrid, Londra și München.

„The Eras Tour", care a debutat în martie 2023 în Statele Unite, a devenit la sfârșitul anului trecut primul turneu din istorie care a vândut bilete de peste un miliard de dolari.

Acest spectacol cu o durată precisă de trei ore și 20 de minute, cu care cântăreața a traversat deja America, Asia și Australia, include piese de pe cele zece albume care au propulsat-o pe artistă de la statutul de cântăreață de country în țara sa natală la cel de cea mai cunoscută vedetă pop internațională, cu 110 milioane de ascultători pe lună pe Spotify (comparativ cu 70 de milioane în cazul lui Beyoncé sau Dua Lipa). La jumătatea lunii aprilie, cântăreața și-a lansat cel de-al 11-lea album, „The Tortured Poets Department". Vândut în 1,4 milioane de exemplare în prima zi, acesta a devenit cel mai ascultat la lansarea sa pe Spotify, cu un miliard de difuzări în streaming în cinci zile.

SURSA: AGERPRES

Taylor Swift FOTO: EPA

Vrea unitate prin muzică

MALMÖ. Eden Golan, concurenta Israelului la Eurovision 2024, speră să unească oamenii prin muzica sa când va cânta, săptămâna aceasta, la Malmo, în Suedia. Cea de-a 68-a ediție a celui mai cunoscut concurs muzical din lume se desfășoară într-un context în care în numeroase țări au loc proteste împotriva campaniei militare a Israelului în Gaza, declanșată de atacul militanților Hamas din 7 octombrie asupra Israelului. Eden Golan (20 ani) concurează cu melodia „Hurricane", care inițial era denumită „October Rain". „Am venit aici pentru a-mi arăta vocea, pentru a-mi împărtăși dragostea, darul meu de la Dumnezeu și să sperăm că îi voi face pe oameni să simtă ceva și că voi lăsa un semn în sufletele lor, pentru a ne uni prin muzică", a declarat Golan, luni, pentru Reuters. Finala concursului va avea loc sâmbătă. **SURSA: AGERPRES**

Eden Golan FOTO: EPA

Ema
Pasionată de modă. FOTO: OVI D. POP

Temă floral la Gala Met

Vedetele au defilat la Gala Met din New York; în prim-plan: florile și frumusețea efemeră.

NEW YORK. Vedetele s-au reunit luni, la gala Muzeului Metropolitan (Met) din New York, un eveniment de neratat situat la răscrucea dintre modă, cultură populară și filantropie. Ediția din acest an a fost inspirată de cartea „The Garden of Time", de J.G. Ballard.

Prințul muzicii reggaeton, Bad Bunny, a dat tonul, purtând un costum închis la culoare, o pălărie mare evocând perioada dinastiei Tudorilor și cu un buchet negru, asortat.

Actrița Zendaya și-a făcut apariția într-o ținută marca John Galliano (Maison Margelia), o rochie în tonuri de albastru electric și smarald. Ea a fost văzută ulterior cu un alt look, o rochie cu trenă lungă, neagră, și o pălărie plină de trandafiri.

Zendaya (27 ani) și Bad Bunny (30 ani) au coprezidat seara, alături de Jennifer Lopez, purtând o rochie Schiaparelli transparentă și strălucitoare, și de actorul Chris Hemsworth și redactorul șef al Vogue, Anna Wintour.

Pe parcursul serii, câteva sute de manifestanți pro-palestinieni s-au apropiat scandând de celebrul 5th Avenue, unde este situat muzeul. Poliția, care a arestat mai multe persoane, i-a ținut la distanță în spatele unor bariere.

În spatele altor bariere, sute de fani încercau să zărească celebritățile. Unii dintre ei au fost probabil dezamăgiți de faptul că Rihanna, una dintre cele mai așteptate vedete, nu și-a făcut apariția.

Având ca temă „frumusețile adormite" și „grădina timpului" drept cod vestimentar, o aluzie la nuvela despre frumusețea efemeră a scriitorului SF J.G. Ballard, creațiile au pus accent pe natură.

Florile au fost omniprezente. Brodate, sub formă de volane, pe trena rochiilor, ca ornamente, ele au fost văzute la ținutele actriței Uma Thurman, rapperiței Nicki Minaj, cântărețelor Erykah Badu și Camila Cabello și la cea mai ascultată artistă francofonă din lume, Aya Nakamura, cu părul blond platinat și o rochie strălucitoare și senzuală.

Rochia fără bretele de la Balmain a cântăreței sud-africane Tyla, care evoca „nisipurile timpului" - însoțită de un accesoriu în formă de clepsidră - a fost atât de mulată încât vedeta a avut nevoie să fie luată pe sus pentru a urca treptele.

Extravaganța a fost asigurată de Lana Del Rey, ale cărei ramuri ce i se ridicau din rochie îi susțineau un baldachin de tul deasupra capului, dar și de rapperița Cardi B, pentru a cărei trenă a fost nevoie de nouă ajutoare îmbrăcate în smochinguri. Ea a comparat-o cu un „trandafir negru".

Pe covorul galei a pășit, de asemenea, directorul TikTok, Shou Zi Chew, a cărui aplicație video ultra-populară pentru tineri, însă aflată în vizorul autorităților americane, a sponsorizat seara.

Scopul galei Met este de a finanța departamentul de modă al prestigiosului muzeu, The Costume Institute.

Potrivit The New York Times, un loc la cina din acest an a costat 75.000 de dolari, iar o masă întreagă 350.000 de dolari. Ediția precedentă a adus încasări de aproximativ 22 de milioane de dolari.

SURSA: AGERPRES

Jennifer Lopez FOTO: EPA

Zendaya și Bad Bunny FOTO: EPA

FONDAT 1989, APARE LA ARAD, E-MAIL: REDACTIA.JURNALARADEAN@INFORMMEDIA.RO; PUBLICITATE.JURNALARADEAN@INFORMMEDIA.RO

Cauzele şi simptomele anxietăţii

PAGINA 10

JURNAL ARĂDEAN

Maria Mateaş a câştigat turneul de la Gran Canaria

PAGINA 7

JOI
9 MAI 2024
ANUL XXXVI, NR. 9568
12 PAGINI - 5 LEI

20° Temperaturile se vor situa între 11 şi 20 grade. Vântul va sufla cu 17 km/h.

DIMINEAŢA | AMIAZA | SEARA

„Se schimbă faţa" Municipalului

Parte din fostul Spital Municipal va fi modernizată în integralitate, marţi fiind semnat contractul de execuţie a lucrărilor.

ARAD. Pavilionul central al fostului Spital Municipal va fi modernizat în integralitate, în cadrul unui proiect finanţat parţial prin Programul Naţional de Redresare şi Reziliență. Marţi, 8 mai, a fost semnat contractul de execuţie, după ce au fost depăşite toate procedurile birocratice. „Reuşim astăzi să semnăm contractul pentru reabilitarea şi modernizarea pavilionului central al fostului Spital Municipal, aceasta fiind una dintre cele mai vechi clădiri de utilitate publică din Arad. Construcţia acestui spital a început în anul 1833, iar în 1836 erau date în folosinţă primele două saloane. În anul 2022 am preluat clădirile de la Primăria Arad şi am depus imediat un proiect de modernizare pe PNRR, proiect în cadrul căruia am câştigat o finanţare de aproximativ 12 milioane de lei. Potrivit contractului semnat astăzi, lucrările vor costa, în total, 33,8 milioane de lei. Diferenţa va fi suportată din fondurile Consiliului Judeţean Arad şi, sperăm noi, şi din cele ale Primăriei Arad", a declarat Iustin Cionca, preşedintele CJA, în cadrul conferinţei de presă organizată cu ocazia semnării contractului.

„Prin acest proiect, ne propunem să salvăm această bijuterie arhitecturală a Aradului, primul spital care a existat în judeţul nostru", a mai completat Cionca. /P.5

Granitul de pe Bulevard, la „kilometrul zero"

Schimbarea pavelelor de pe Bulevardul Revoluţiei cu granit ajunge la „kilometrul zero". Deşi încă nu au fost finalizate lucrările pe porţiunea din dreptul Palatului Cenad, şantierul s-a mutat începând de miercuri dimineaţă chiar în faţa Palatului Administrativ. Lucrările de schimbare a pavajului au început în luna iulie a anului trecut din zona Podgoria, proiectul având o valoare totală de 17 milioane de lei. FOTO: ANDREEA PINTEA

Accidentul FOTO: FAN

Daune de peste 300.000 de euro

ARAD. Şoferii vinovaţi de producerea unui accident cu 17 victime, în 2021, în apropiere de PTF Nădlac II, au fost condamnaţi de Judecătoria Arad, în primă instanţă. /P.6

Al cincilea modul al anului şcolar

ARAD. Ultimul modul de cursuri al anului şcolar 2023-2024 a început miercuri, 8 mai. Vin evaluările şi examenele naţionale, iar apoi vacanţa mare. /P.4

Zona Mărului FOTO: FAN

Un nou termen depăşit pe Mărului

ARAD. Finalizarea zonei de agrement, proiect cu o valoare de peste 27 de milioane de lei, finanţat parţial cu bani europeni, ar urma să aibă loc cu un an întârziere, după ce două termene acordate de administraţia locală constructorului au fost depăşite până acum. /P.3

17212
9 771220 748034

A aniversat vârsta de 38 de ani pe patul de spital

Florin a trecut prin patru intervenţii dificile în ultimele trei luni, pe care şi le-a petrecut la spital.

ARAD. Un bărbat de 38 de ani, care a trecut în ultimele trei luni prin patru operaţii complicate, şi-a sărbătorit ziua de naştere la Spitalul Clinic Judeţean de Urgenţă (SCJU) Arad, alături de medicii şi asistentele care i-au fost aproape în acest răstimp.

„Astăzi, în a treia zi de Paşti, personalul medical al Secţiei Clinice Chirurgie Generală II şi Anestezie şi Terapie Intensivă II a sărbătorit ziua de naştere al lui Florin, un pacient de 38 de ani care în ultimele patru luni a locuit mai mult în spital. Pacientul a trecut anul acesta prin patru intervenţii chirurgicale dificile, luptând necontenit pentru viaţa şi sănătatea sa, iar astăzi, de ziua lui, rezultatele încep să apară", au transmis reprezentanţii unităţii medicale.

Tânărul a ajuns la spital în a doua jumătate a lunii februarie, cu dureri la nivelul abdomenului, sindrom anemic pe fondul unei afecţiuni cronice (boala Crohn), iar în urma investigaţiilor imagistice, medicii chirurgi au intervenit de urgenţă, pentru a efectua o colectomie subtotală cu ilestomie terminală. /P.3

Şedinţa CLM de ieri FOTO: F.M.

Recons se ocupă de alegeri

ARAD. CLM a atribuit Recons contractul de achiziţii publice de prestări servicii în scopul asigurării unor măsuri pentru buna organizare şi desfăşurare a celor patru runde de alegeri din acest an. /P.4

Ziua de 10 mai, marcată la Arad

ARAD. Instituţia Prefectului - Judeţul Arad organizează, vineri, 10 mai, în Piaţa Avram Iancu din municipiu, o serie de manifestări cu ocazia Zilei Victoriei în Europa, Zilei Uniunii Europene şi Zilei Independenţei Naţionale a României. /P.3

Mircea Rednic FOTO: FAN

Pleacă Rednic de la UTA la Rapid?

ARAD. Se tot vorbeşte, în ultima vreme, despre faptul că Mircea Rednic ar fi potrivit pentru Rapid, în următorul sezon. Antrenorul mai are contract cu UTA, dar în fotbal se poate întâmpla orice. UTA va cere compensări financiare, dacă Rednic va alege să plece de la Arad. /P.7

Acordul vecinilor, pentru turism

ARAD. Ministerul Economiei, Antreprenoriatului şi Turismului a adus modificări privind structurile turistice. Cea mai importantă dintre ele vizează acordul vecinilor pentru cei care vor să facă turism. /P.3

Cu gânduri mari, spre Turcia

Valentina Grizler (categoria 14-17 ani) şi Raisa Sofrag (categoria 8-10 ani) sunt arădencele care reprezintă România la finala internaţională a concursului Little Miss & Mister World 2024. Modele la agenţia şi şcoala de modelling Lawinne Models, ele au plecat în Kusadasi, Turcia, cu obiectivul clar de a cuceri marele titlu la concursul de frumuseţe destinat copiilor. /P.4 FOTO: FAN

JURNAL ARĂDEAN
IMOBILIARE
INSTRUMENTE
INTERMEDIERI
UZ CASNIC
CONSTRUCŢII
PRESTĂRI SERVICII
CASĂ ŞI GRĂDINĂ
ANUNŢURI DE MICA PUBLICITATE
MATERIALE DE CONSTRUCŢII
BIJUTERII
ELECTRONICE
MAŞINI
MULTIMEDIA
TERENURI
AFACERI
COMEMORĂRI - CONDOLEANŢE
PLANTE
CITAŢII - PIERDERI
BULEVARDUL REVOLUŢIEI NR. 62 (parter) ☎ 0257.210.775

Remember: 9 mai

1877 Sesiunea extraordinară a Adunării Deputaților a proclamat independența de stat a României

1883 S-a născut José Ortega y Gasset, filosof, scriitor spaniol (d. 1955)

1895 S-a născut Lucian Blaga, poet, dramaturg, filozof și eseist român (d. 1961)

1918 A încetat din viață George Coșbuc, poet român (n. 1866)

1920 S-a născut Richard Adams, autor englez

1921 S-a născut lingvistul Eugen Coșeriu (d. 2002)

1936 S-a născut Glenda Jackson, actriță și politiciană americană

1939 S-a născut **Ion Țiriac**, jucător de tenis român, om de afaceri

1945 S-a născut Marius Țeicu, compozitor român

1949 S-a născut Billy Joel, muzician american

Ion Țiriac FOTO: PRO TV

1960 SUA a devenit primul stat care a legalizat pilula contraceptivă

1961 S-a născut actorul John Corbett

1962 S-a născut Dave Gahan, muzician, vocalist în trupa „Depeche Mode"

1966 A murit Alfred Mendelsohn, compozitor, pedagog și dirijor (n. 1910)

1994 Nelson Mandela devine primul președinte negru al Africii de Sud

2003 Senatul SUA a dat undă verde aderării României la Alianța Nord-Atlantică

Întreruperi de curent

Joi, 09.05.2024. În județ – h. 9:00 – 17:00 – Vladimirescu(p), Cărand, Ineu.

Citire apometre

Joi, 09.05.2024. Șoimului, Prunului, Râșnov, Petru Rareș, Timotei Cipariu, Grigore Tocilescu, Buciumului, Turturicii, Odobescu, Aleea Romanța, Gorunului, Porumbiței, Zărandului, Diamant, Cristal, Trenului, Rahovei, Someșului, Tismana, Vărădiei, Rândunicii, Privighetorii, Lucreția, Vezuviu, Duiliu Zamfirescu, Victor Eftimiu, Rozelor, Pelicanului, Castor, Viitorului, Ion Agârbiceanu, Câmpul Florilor, Păpădiei, Coriolan Petreanu, Alexandru Vlad, Voluntarilor, Nicolae Ștefu, Militarilor, Mătăsari, Octav Băncilă, Feleacului, Mătăsari – Oxigen, Piața Mică, Teodor Ceontea, Simion Bărnuțiu, Șelari, Calea Victoriei, Deltei, Centru, Haica Sava, Aviator Vuia, Calea 6 Vânători, Șoseaua Centura Nord, Zona CET - Centura, 6 Vânători / Arțarului, Șoseaua Nord - CET, Zona IND. NORD, Izoi, Calea Aurel Vlaicu, Sălcuța.

Sudoku

REGULI: În fiecare bloc sunt câteva cifre între 1 și 9, stabilite dinainte. Acestea trebuie completate cu cifrele lipsă, în așa fel încât fiecare număr să figureze o singură dată. De asemenea, cifrele de la 1 la 9 trebuie să figureze o singură dată atât pe rândurile orizontale cât și pe coloanele verticale ale celor nouă blocuri luate împreună.

ÎNCEPĂTORI

	3		5					1
	6	9	3		8		5	
			9					
	8						2	
2						3		
	4	7		2				
				1				4
7					5			
9			8					6

AVANSAȚI

	4					1		
	9						3	4
		3		2				
			4		7		5	
				3	8			
			9	1		2	7	
		7				8	1	
	8			4	9	3	6	7

Soluțiile jocurilor din numărul precedent:

ÎNCEPĂTORI

8	3	6	4	2	5	9	7	1
9	5	7	3	1	6	2	4	8
4	1	2	9	8	7	6	5	3
6	7	3	8	5	9	1	2	4
2	9	5	1	3	4	8	6	7
1	4	8	7	6	2	3	9	5
3	6	9	5	7	8	4	1	2
7	8	4	2	9	1	5	3	6
5	2	1	6	4	3	7	8	9

AVANSAȚI

9	4	3	8	7	5	2	1	6
6	7	1	3	4	2	9	5	8
8	5	2	9	6	1	3	4	7
1	8	9	7	5	4	6	3	2
4	2	7	1	3	6	8	9	5
3	6	5	2	8	9	4	7	1
7	1	8	6	9	3	5	2	4
2	3	4	5	1	8	7	6	9
5	9	6	4	2	7	1	8	3

Rețeta zilei

Paella vegetariană din năut

INGREDIENTE. 2 cepe roșii, 2 căței de usturoi, 5 roșii, 1 ardei chili, 1 ardei roșu, 1 zucchini, 1 conservă de năut (240 g), 4 linguri ulei de măsline, 300 g orez pentru paella, 1 praf nucșoară măcinată, 1 pliculeț de șofran (0,1 g), 900 ml supă de legume, 1 legătură mentă proaspătă sau uscată, 1 lămâie bio, sare, piper.

MOD DE PREPARARE. Se curăță ceapa și usturoiul și se taie cubulețe. Se spală roșiile, se scot sâmburii și se taie. Se scot semințele de la ardeiul chili și se taie în rondele fine. Ardeiul se curăță și se taie felii subțiri. Zucchini se spală și se taie în cuburi mari, iar năutul se scurge.

Se încinge uleiul într-o tigaie și se prăjesc în acesta ceapa și usturoiul timp de aproximativ 2 minute. Se adaugă orezul și se prăjește timp de 2-3 minute, amestecând continuu. Orezul se condimentează cu sare, piper, nucșoară și șofran și se stinge cu supa.

Se adaugă ardeiul chili, roșiile, zucchini și năutul și se lasă să fiarbă timp de 20-25 minute, amestecând până este gata orezul. Paella se ia de pe aragaz și se așază ardeiul pe aceasta. Se lasă să se odihnească aproximativ 10 minute.

Se toacă menta, se taie lămâia în opt bucăți. Paella se servește ornată cu lămâia și menta.

POFTĂ BUNĂ!

Pentru mai multe rețete intră pe www.culinar.ro

Piețe și târguri

Astăzi este zi de piață agroalimentară la Curtici, Sebiș, Bata, Cermei, Zădăreni, Ghioroc, Săvârșin, Secusigiu, Sântana, Târnova, Zăbrani, Zerind.

Tot astăzi au loc târguri săptămânale la Nădlac, Curtici, Sebiș, Cermei, Săvârșin, Secusigiu, Zerind.

Mâine, vineri, se desfășoară târguri săptămânale la Ineu, Șepreuș, Șimand.

Horoscop

BERBECUL (III.21.-IV.20.)
Poate părea că cei dragi și apropiați încearcă să se lupte cu tine astăzi. Poate exista o atitudine de „eu primul", care stârnește necazuri. Există o lecție valoroasă de învățat din fiecare conflict.

TAURUL (IV.21.-V.20.)
Azi s-ar putea să te surprinzi gândindu-te la țări exotice și eventual să călătorești spre ele în viitor. Zilele romantice îți pot distrage atenția de la activitatea ta de zi cu zi.

GEMENII (V.21.-VI.21.)
Un grup cu care ești asociat ar putea dori să discute despre o viitoare călătorie de un anumit fel. Dorința de a-ți extinde orizonturile este foarte puternică astăzi.

RACUL (VI.22.-VII.22.)
În această zi nu știi cum să faci să fii luat în serios de o persoană de la muncă. Se pare că toate glumele pe care le-ai făcut în ultima perioadă ți-au atras o reputație de persoană neserioasă.

LEUL (VII.23.-VIII.23.)
Lucrul în echipă îți dă azi foarte multe bătăi de cap, iar colegii vor fi critici cu ideile tale. Tu ești mai mult concentrat pe partea creativă a lucrurilor, în timp ce ceilalți sunt mult mai pragmatici.

FECIOARA (VIII.24.-IX.23.)
Ritualuri spirituale antice, preistorie sau povești ciudate ar putea fi în mintea ta. Ai putea căuta anumite cărți cu aceste subiecte.

BALANȚA (IX.24.-X.23.)
De obicei îți asumi responsabilitatea faptelor tale, însă în această zi începi să te victimizezi și cauți vinovați în altă parte. Este comod și facil, iar cei din jur care nu cunosc situația te compătimesc.

SCORPIONUL (X.24.-XI.22.)
S-ar putea să constați că unele persoane adoptă față de tine o atitudine care nu îți prea place. Poate va trebui să afli care e problema. Oricum o atitudine disperată nu te va duce nicăieri.

SĂGETĂTORUL (XI.23.-XII.21.)
Găsește confort în munca ta azi. Deși poate părea ridicol, vei constata că obținerea lucrurilor de pe listă este cea mai mare satisfacție a zilei. Încearcă să nu fii critic cu ceilalți.

CAPRICORNUL (XII.22.-I.20.)
Este important pentru tine să iei măsuri într-o zi ca astăzi. Ai încredere în tine și în instinctele tale. De multe ori vei avea sfatul perfect pentru orice situație și persoană.

VĂRSĂTORUL (I.21.-II.20.)
Aceasta este o zi grozavă pentru tine. Starea ta de spirit este bună și totul curge în felul tău. Romantismul și dragostea sunt cu siguranță în cărți pentru tine astăzi.

PEȘTII (II.21.-III.20.)
Cheia este să înveți de la cei care preiau conducerea. Distrează-te și nu îți fă griji pentru detalii. Un dinamism cert te ajută să transformi anumite zone din viața ta care trebuie să se schimbe.

„Jurnal arădean" vă ascultă

Pentru sesizări Difuzare sună la telefon: 0257.241.151

De luni până joi, între orele 11.00-13.00, la telefonul 0257.212.055.

ARAD. L.C., care locuiește în Micălaca și circulă zilnic cu mașina pe sub pasajul de la Billa, atrage atenția municipalității că au apărut, din nou, probleme la zona de legătură dintre liniile de tramvai și partea carosabilă, pe strada Voinicilor. „Zona este din nou plină de gropi între liniile de tramvai și șosea. Orice reparație s-a făcut acolo nu a ținut mai mult de câteva luni. Oare nu a fost inventată soluția tehnică prin care îmbinarea dintre liniile de tramvai și partea carosabilă să reziste mai mult? Sau la noi se fac reparații doar pentru a putea fi făcute altele, după câteva luni?", s-a întrebat retoric arădeanul.

M.R., din Arad, are tot o problemă legată de trafic, dar în cealaltă parte a municipiului, în Confecții. „La intersecția străzii Pădurii cu Căpitan Ignat a apărut un sens giratoriu. Numai că foarte puțini șoferi îl și respectă, fiind probabil obișnuiți cu faptul că, ani de zile, deși exista forma unui giratoriu, intersecția nu se comporta ca și un giratoriu. Acum, din 10 șoferi, 8 nu acordă prioritate celor care se află în sens", spune cititorul nostru.

JA-A.G.

Curs valutar

Denumirea valutei	BNR	BCR		BRD		Intesa Sanpaolo Bank		Eximbank		Raffeisen Bank		Alpha Bank		Casa de schimb LUXOR		CEC Bank	
		C	V	C	V	C	V	C	V	C	V	C	V	C	V	C	V
Euro	4,97	4,88	5,05	4,89	5,05	4,91	5,03	4,92	5,02	4,91	5,03	4,91	5,03	4,93	4,95	4,93	5,03
Dolar SUA	4,62	4,57	4,78	4,59	4,78	4,60	4,72	4,61	4,75	4,60	4,75	4,59	4,77	4,57	4,63	4,63	4,73
Forint	0,0127	0,0120	0,0132	-	-	0,0124	0,0129	0,0124	0,0127	0,0124	0,0128	-	-	0,0127	0,0128	-	-
Gram aur	343,902																

Vremea

Joi, 9 mai

www.aradon.ro

12° LA ORA 6 – temperaturile se vor situa între 11 și 12 grade. Vântul va sufla cu 16 km/h dinspre S.

20° LA ORA 18 – temperaturile se vor situa între 19 și 20 grade. Vântul va sufla cu 19 km/h dinspre SE.

Ziua precedentă

Arad	11/21	Umiditate:	77%
Lipova	11/21	Presiune:	1016mb
Chișineu-Criș	11/21	Precipitații:	35%
Săvârșin	10/20	Vânt:	11 km/h
Sebiș	10/20	Direcție vânt:	SSV

Soarele

Răsare: 06:10
Apune: 20:52

FAZELE LUNII

8.05 · 15.05 · 23.05 · 30.05

Azi

Temperaturile se vor situa între 11 și 20 grade. Vântul va sufla cu 17 km/h, dinspre S.

JOI	VINERI	SÂMBĂTĂ	DUMINICĂ
11° 20°	9° 20°	11° 22°	10° 22°
ploaie	noros	noros	noros

Calendar

Biserica ortodoxă: Sfântul Proroc Isaia; Aducerea moaștelor Sfântului Ierarh Nicolae la Bari
Biserica greco-catolică: Sf. pf. Isaia; Sf. m. Hristofor
Biserica romano-catolică: † Înălțarea Domnului; Ss. Isaia, profet; Pahomie, pustnic

Prognoză pentru trei zile

Temperaturile minime vor fi cuprinse între 9 și 11 grade, iar cele maxime între 21 și 22 grade.

Temp.minime: 9 - 11°C
Temp.maxime: 21 - 22°C

JURNAL ARĂDEAN
B-dul Revoluției nr. 62, Arad
Nr. ISSN: 1220-7489

BRAT Auditat de BRAT
Reclamații difuzare: 0257.241.151

Șef departament publicitate și departament difuzare: Cristian Sulințan
Marea publicitate: 0257.280904
Mica publicitate: 0257.210775; B-dul Revoluției, nr. 62
Tiparul executat la: Mediaworks Hungary Zrt., 6729, Szeged

Redactor șef: Flavius Ștețcu Responsabil de număr: **Alin Gherasim**
Departamente: Eveniment: Alin Gherasim; Sorina Ambruș; Economic: Andreea Pintea; Social: Diana Duțu; Sport: Daniel Scridon, Leo Sfăra; Andreea Vlase; Cultură: Eugen Rogojan.
Tehnoredactare: Ghizela Șerban, Munteanu Daniel.
REDACȚIE: tel. 0257.212.055; e-mail: redactia.jurnalaradean@informmedia.ro, adevaruldearad@informmedia.ro, publicitate.jurnalaradean@informmedia.ro, publicitate.adevarul@informmedia.ro

A aniversat 38 de ani pe patul de spital

Florin a trecut prin patru intervenţii dificile în ultimele luni, luni pe care şi le-a petrecut la spital. El a împlinit marţi, 38 de ani, pe care i-a sărbătorit alături de echipa medicală.

ARAD. Practic, medicii au efectuat o intervenție de îndepărtare, aproape totală, a colonului, care prezenta multiple perforații, dintre care una masivă, și confecționarea unui orificiu artificial la nivelul peretelui abdominal.

Prima intervenție a fost urmată de alte trei, dintre care una necesară pe fondul unei colecistite acute perforată cu peritonită biliară, fiecare dintre intervenții fiind dificile și extrem de solicitante pentru pacientul care avea și alte afecțiuni medicale preexistente.

Recuperarea lui Florin a fost una extrem de greoaie, acesta petrecând aproape patru luni pe paturile din terapie intensivă și din chirurgie - „A fost o perioadă foarte dificilă pentru mine însă am avut sprijinul personalului medical al celor două secții. Am ajuns să cunosc toată echipa medicală, de la medici și până la infirmieri. Astăzi (n.n. marți) am primit tort de ziua mea, din partea familiei de aici".

Echipa medicală

ăDin echipa medicală operatorie au făcut parte: Chirurgie Generală II: dr. Gigi Aiordăchioae - medic primar chirurgie generală, dr. Andrei Korodi - medic primar chirurgie generală, dr. Marcel Oniță, medic primar chirurgie generală, dr. Bogdan Păscuțiu - medic specialist chirurgie generală, dr. Houssen Khedheri - medic rezident chirurgie generală. Anestezie și Terapie Intensivă II: dr. Teodora Olariu, medic primar ATI. dr. Dana Moț, medic specialist ATI, dr. Claudia Popelea - medic specialist ATI, dr. Adriana Ardelean - medic rezident ATI. Gastroenterologie: dr. Dana Iovănescu, medic primar gastroenterologie; Boli Infecțioase Adulți: dr. Adela Bica, medic primar boli infecțioase; asistenți medicali Bloc Operator II: asist.med. Alina Roșca; asist. med. Mirela Tamaș; asist.med. Corina Ciobanu", a transmis SCJU. **JA-S.A.**

A suferit patru intervenţii FOTO: SCJU

Un nou termen depăşit pe Strada Mărului

Finalizarea zonei de agrement, proiect cu o valoare de peste 27 de milioane de lei, ar urma să aibă loc cu un an întârziere.

Întârzieri uriaşe pe Mărului FOTO: FAN

ARAD. Firma care a câștigat licitația și realizează lucrările la zona de agrement din vecinătatea străzii Mărului avea termen finalul lunii iunie 2023 pentru a închide șantierul, însă pentru că în august 2023 stadiul fizic de realizare a lucrărilor era de 80%, a beneficiat de o prelungire a termenului până la 31 decembrie.

În pofida întârzierii proiectului, pierderea fondurilor europene a fost evitată pentru că Autoritatea de Management a Programului Operațional Regional 2014-2020 a emis încă din 2022 o instrucțiune prin care dădea posibilitatea prelungirii perioadei de implementare a proiectelor până la 31 decembrie 2023, avându-se în vedere dificultățile apărute în derularea contractelor în urma pandemiei de COVID-19 și izbucnirii conflictului din Ucraina.

Totuși, cu doar 20% din lucrări de executat, nici termenul de la 31 decembrie nu a fost respectat, iar în prezent șantierul este departe de a fi închis, pentru că terenurile de sport sunt încă în lucru, la fel și unele alei sau instalații.

Referitor la această situație, reprezentanții Primăriei Arad au declarat, miercuri, pentru AGERPRES, că nu mai există riscul pierderii finanțării europene, pentru că fondurile obținute au fost deja cheltuite până la finalul anului trecut, iar lucrările care continuă sunt cu fonduri locale.

„Constructorul a întâmpinat dificultăți de aprovizionare cu materiale sau a înregistrat întârzieri la livrare, motiv pentru care graficul de lucrări a fost dat peste cap. Lucrările s-au desfășurat anevoios în special în perioadele cu ploi sau cea de iarnă, când a fost îngreunat accesul cu utilaje în incinta șantierului, ceea ce a determinat întârzieri față de graficul inițial asumat față de finanțator", a explicat purtătorul de cuvânt al Primăriei Arad, Ralu Cotrău.

Conform sursei citate, se estimează că finalizarea zonei de agrement va avea loc cel târziu la 31 iunie 2024, adică la un an distanță de termenul inițial.

În august 2023, viceprimarul Lazăr Faur explica depășirea termenului inițial prin faptul că proiectarea "nu a ținut cont de nevoia reală de irigare a terenului de 28 de hectare". "A fost necesară realizarea suplimentară de puțuri, foraje", spunea viceprimarul, care afirmase că al doilea motiv pentru întârzierea proiectului a fost vremea foarte ploioasă din prima parte a anului 2023.

Primăria Arad a demolat aproximativ 70 de construcții ilegale de pe strada Mărului, majoritatea case improvizate sau colibe, pentru a amenaja baza de agrement și pentru activități sportive de la marginea orașului, situată între cartierul Alfa și Pădurea Ceala.

Proiectul „Revitalizarea Zonei Strada Mărului și Amenajarea ca Zonă de Agrement" are o valoare de 27,6 milioane de lei (inclusiv TVA), mai mult de jumătate fiind bani europeni. Administrația locală construiește terenuri de sport, un camping, spații de joacă pentru copii, piste pentru biciclete și amenajează lacul din zonă. **SURSA: AGERPRES**

Manifestări de 10 mai, în Piaţa Avram Iancu

ARAD. Instituția Prefectului - Județul Arad organizează, vineri, 10 mai, în Piața Avram Iancu din municipiu, o serie de manifestări cu ocazia Zilei Victoriei în Europa, Zilei Uniunii Europene și Zilei Independenței Naționale a României.

Evenimentul va începe la ora 10:00 și va cuprinde primirea onorului și salutul Drapelului de Luptă de către Prefectul Județului Arad, Toth Csaba, intonarea Imnului Național al României și Imnului Uniunii Europene, serviciu religios oficiat de Înaltpreasfinția Sa Părintele Timotei Seviciu, Arhiepiscop al Aradului împreună cu un sobor de preoți din Arhiepiscopia Ortodoxă Arad și preotul militar al Garnizoanei Arad, urmat de alocuțiuni privind semnificația zilei de 10 Mai.

Prefectul Toth Csaba va da citire mesajului transmis de Guvernul României, după care se vor depune coroane și jerbe de flori la monumentul din Piața Avram Iancu. **JA-S.A.**

Vor defila FOTO: JA

„Numele rămâne Arad!", la Bibliotecă

ARAD. Volumul „Numele rămâne Arad!" va fi lansat pe 20 mai 2024, la Biblioteca Județeană „Alexandru D. Xenopol" Arad. Începând cu ora 14, lansarea va avea loc în grădina de lectură a instituției, iar în caz de condiții meteo nefavorabile, acesta va fi mutat în sala multimedia „Sabin Drăgoi" de la etajul unu al bibliotecii.

Publicată anul acesta la Editura Gutenberg Univers, „Numele rămâne Arad! Viața comunității maghiare din Arad între cele două războaie mondiale" a fost coordonată, în limba română, de dr. Doru Sinaci și Gabriel Roman. Autori ai volumului sunt Horváth Levente, Király András, Lehoczky Attila, Muntean Tibor, Nagy István, Puskel Péter și Ujj János, traducerile în română fiind semnate de Gabriel Constantinescu, Molnar-Sólya Emilia, Gabriel Roman și Wittman Anikó.

Ca o „avanpremieră" a lansării volumului, primul capitol al acestuia poate fi citit în întregime pe www.arad.zone. „În momentul în care încheiem bilanțul ultimilor șaptesprezece ani, putem recunoaște deschis și fără modestie, dar cu o rușine neascunsă, că am rămas în urmă... «Era o cerință a dezvoltării ca orașul să aibe o populație de o sută de mii de locuitori, să se fi construit tramvaiul electric, iar dezvoltarea industrială și comercială nu a fost la fel de puternică... e adevărat că pe Bulevardul Regina Maria a apărut un număr însemnat de mașini... deși, în comparație cu Cluj, Timișoara, Brașov, ne-a fost mai ușor... pentru că numele Aradului a rămas același.»", se arată pe coperta IV a volumului. Paragraful este extras din „Metamorfoza Aradului" - Károly Sándor. **JA-E.R.**

Acordul vecinilor, impus pentru cei care vor să-şi închirieze locuinţa turiştilor

Ministerul Economiei, Antreprenoriatului şi Turismului a adus modificări privind structurile turistice.

ARAD. Industria turismului, în mod special cea a închirierilor directe în scop turistic a locuințelor, a fost reglementată de către Ministerul Economiei, Antreprenoriatului și Turismului. Ministerul a emis Ordinul nr. 985, publicat în Monitorul Oficial nr. 334 din 10 aprilie 2024, prin cre aduce modificări semnificative articolului 4 din Normele metodologice privind eliberarea certificatelor de clasificare a structurilor de primire turistice. Practic, pentru a putea desfășura activități în sturcturile de primire turistice este nevoie de acordul vecinilor.

Așadar, în noul ordin se precizează că este nevoie de „acordul asociației de locatari/proprietari și acordul proprietarilor cu care persoana fizică are pereți comuni, pe plan orizontal și vertical, din care să rezulte activitățile ce urmează a fi desfășurate în structura de primire turistică respectivă". Mai mult, în situația în care nu este constituită asociația de locatari/proprietari, „proprietarul va da o declarație pe propria răspundere, cunoscând prevederile art. 326 din Codul penal privind falsul în declarații, din care să reiasă faptul că nu există asociație legal constituită, iar toți proprietarii care și-au exprimat acordul sunt cei cu care operatorul are pereți comuni".

Modificările sunt esențiale pentru oricine operează în industria turismului și necesită o atenție sporită la obținerea tuturor aprobărilor legale necesare pentru funcționarea în condiții optime. **JA-A.P.**

Reguli noi în turism FOTO: FREEPIK.COM

Tânăr din Botoşani, dispărut la Arad

Rudele sale spun că ultima data când au vorbit cu el, pe data de 27 aprilie, tânărul se afla la Arad.

Eduard Obada FOTO: IPJ

ARAD. Un tânăr de loc din Botoșani, Eduard Obada, 28 de ani, venit la Arad pe data de 7 aprilie în vizită la prieteni, este de negăsit de aproape două săptămâni. Rudele sale au alertat Poliția după ce nu au mai reușit să ia legătura cu el.

„A locuit la niște prieteni o vreme. Și vorbea zilnic cu părinții, cu prietenii de la Botoșani. După care și-a pierdut telefonul și am mai ținut legătura cu el printr-un prieten. Însă, după data de 27 aprilie, nu l-am mai putut contacta. Poliția a mediatizat cazul la nivelul județului Botoșani, însă pentru că ultima dată când am vorbit cu el se afla la Arad, poate sunt arădeni care l-au cunoscut în perioada șederii sale acolo și pot să ne ajute cu informații", ne-a povestit o rudă de-a tânărului.

Pe site-ul Inspectoratului de Poliție Botoșani, sunt prezentate semnalmentele tânărului: înălțime:1,91 m, greutate: 85 kg, culoare piele: albă, constituție atletică, păr șaten, drept, scurt, tunsoare cu cărare pe partea stângă, față ovală, ochi căprui, mustață, barbă.

„Obada Eduard obișnuia să vorbească zilnic cu părinții la telefon, iar ultima convorbire a avut loc în data de 27.04.2024, spunând că intenționează să se deplaseze pe litoralul romanesc (Costinești sau Mangalia) pentru a munci ca sezonier, pe perioada verii. Din ziua respectivă, acesta nu a mai răspuns apelurilor familiei și nici nu a contactat în vreun mod membrii familiei sau prietenii", spune Inspectoratul de Poliție Județean Botoșani.

Persoanele care pot oferi informații despre Eduard Obada sunt rugate să sune de urgență la 112 sau să anunțte cel mai apropiat post de poliție. **JA-S.A.**

JURNAL ARĂDEAN

Organizarea alegerilor, atribuită către Recons

Decizia a fost luată de CLM. Valoarea maximă a contractului este de 224.907,92 de lei, inclusiv TVA.

ARAD. Consiliul Local Municipal a fost convocat, miercuri, 8 mai, în şedinţă extraordinară, cu doar două puncte pe ordinea de zi. Cel mai important dintre acestea: proiectul de hotărâre privind aprobarea contractului de achiziţii publice de prestări servicii în scopul asigurării unor măsuri pentru buna organizare şi desfăşurare a alegerilor din anul 2024.

În fapt, aleşii au aprobat atribuirea către Recons Arad, societate comercială de sub autoritatea CLM, a contractului de achiziţii publice de prestări servicii în scopul asigurării unor măsuri pentru buna organizare şi desfăşurare a alegerilor pentru membrii din România în Parlamentul European, alegerea pentru autorităţile administraţiei publice locale, alegerea Preşedintelui României, alegerea Senatului şi a Camerei Deputaţilor din anul 2024. Valoarea maximă a contractului este de 224.907,92 de lei, inclusiv TVA.

„Primăria Municipiului Arad este obligată prin legislaţia care reglementează organizarea şi desfăşurarea alegerilor locale şi pentru Parlamentul European din 2024 să asigure din bugetul local printre altele, următoarele: * amenajarea şi dotarea tehnico-materială a sediilor secţiilor de votare şi a biroului electoral de circumscripţie municipală; * asigurarea panourilor electorale în diverse locaţii pentru asigurarea afişajului electoral. De asemenea, în anul 2024, la alegerile pentru alegerea Preşedintelui României şi alegerea Senatului şi a Camerei Deputaţilor trebuie asigurate panouri electorale. Îndeplinirea responsabilităţilor legale în materie electorală, în ceea ce priveşte amenajarea şi dotarea secţiilor de votare şi punerea la dispoziţie a panourilor electorale, este posibilă prin atribuirea directă a contractului de achiziţie a serviciilor în cauză către SC Recons SA Arad, prin procedura derogatorie prevăzută de art.31 din Legea nr.98/2016" - explică reprezentanţii Primăriei în documentaţia ataşată proiectului de hotărâre aprobat în unanimitate de CLM. **JA-D.D.**

Marea majoritate a membrilor CLM, prezenţi online la şedinţa de ieri FOTO: F.M.

Al cincilea modul al anului şcolar a început

Ultimul modul de cursuri al anului şcolar 2023-2024 a început miercuri, 8 mai 2024. Vin evaluările şi examenele naţionale, iar apoi vacanţa mare.

ARAD. Al cincilea modul al anului şcolar a început miercuri, 8 mai 2024, după vacanţa de Paşti. Săptămâna viitoare vor începe evaluările naţionale pentru elevii de clasa a II-a, acestea urmând să se desfăşoare pe 13 mai - limbă şi comunicare-scris-Limba română sau Limba maternă, 14 mai - limbă şi comunicare-citit-Limba română, 15 mai - limbă şi comunicare-Limba maternă, 16 mai - Matematică şi Ştiinţe ale naturii, respectiv 17 mai - limbă şi comuncare-scris-citit-Limba română pentru minorităţi naţionale.

Vor urma evaluările naţionale pentru elevii clasei a IV-a: 21 mai - Limba română, 22 mai - Matematică, 23 mai - Limba maternă; iar apoi cele pentru elevii clasei a VI-a: 28 mai - Limbă şi comunicare, 29 mai - Matematică şi Ştiinţe ale naturii.

Elevii clasei a VIII-a vor începe evaluarea pe 11 iunie, cu perioada de înscrieri. Cursurile se vor încheia pentru ei pe 14 iunie, iar pe 25, 27 şi 28 iunie aceştia vor susţine probele scrise la Limba română, Matematică şi Limba maternă. Primrele rezultate vor fi afişate pe 3 iulie, urmând ca pe 3 şi 4 iulie să poată fi depuse contestaţii. Rezultatele finale vor fi afişate pe 9 iulie 2024. Pe 11 iulie va începe înscrierea la liceu, repartizarea computerizată a candidaţilor făcându-se pe 24 iulie.

Cei care termină anul acesta liceul vor încheia cursurile pe 7 iunie, înscrierea la Bacalaureat urmând să se facă în perioada 3-7 iunie 2024. Între 17 şi 19 iunie vor fi susţinte probele de competenţe la limba română, pe 19 şi 20 la limba maternă, între 19 şi 21 iunie vor fi evaluate competenţele digitale, iar între 25 şi 27 iunie cele de comunicare într-o limbă de circulaţie internaţională. Probele scrise se vor desfăşura astfel: 1 iulie - Limba şi literatura română; 2 iulie - Proba obligatorie a profilului; 4 iulie - Proba la alegere a profilului şi specializării; 5 iulie - Limba şi literatura maternă. Rezultatele iniţiale vor fi afişate pe 8 iulie, zi în care vor putea fi depuse şi contestaţii. Rezultatele finale vor fi afişate pe 12 iulie 2024.

Restul elevilor, care nu sunt în clasele a VIII-a sau a XII-a, vor încheia anul şcolar pe 21 iunie.

JA-E.R.

Toate examenele naţionale, în modulul 5 FOTO: FAN

Au plecat în Turcia să cucerească titlul Little Miss World 2024

Două arădence reprezintă România la finala internaţională a concursului de frumuseţe destinat copiilor.

ARAD. Prima delegaţie naţională a României se îndreaptă spre finala internaţională a concursului Little Miss & Mister World 2024, care va avea loc în Kusadasi, Turcia. Valentina Grizler din Arad (categoria 14-17 ani), Raisa Sofrag din Arad (categoria 8-10 ani) şi Ina Chiperi din Bucureşti (categoria 11-13 ani) vor reprezenta cu mândrie ţara noastră la concursul de frumuseţe destinat copiilor. Arădencele sunt modele la agenţia şi şcoala de modelling Lawinne Models, fiind instruite de Lavinia Ichim, director naţional Little Miss şi Mister România.

Valentina şi Raisa FOTO: FAN

Cele trei concurente au un cantonament de 10 zile, în care vor fi urmărite zilnic de către juraţi. Se va pune accent pe bunele maniere, cum se comporta concurenţii între ei dar şi faţă de ceilalţi membri ai staff-ului organizaţiei dar şi ai resortului. Limba engleză este esenţială. Mersul scenic de la repetiţii, pozatul din cadrul şedinţelor foto, proba de talent şi reprezentaţiile de pe scena din seara finalei vor fi punctate şi analizate până la ultimul detaliu.

„Experienţele de acest fel sunt foarte bune pentru dezvoltarea copiilor, ei întâlnind copii din diferite ţări cu naţionalităţi diferite, alte obiceiuri şi tradiţii faţă de ce au cunoscut ei până în momentul actual. Într-un cuvânt, interculturalitatea la vârstă fragedă va fi un atu important al acestui concurs" - spune Lavinia Ichim.

Este al treilea an consecutiv când România este reprezentată la acest concurs prin directorul naţional Lavinia Ichim, organizator internaţional fiind Ashot Khachatryan. **JA-D.D.**

Facultatea de Medicină a UVVG, reprezentată la MedEspera

CHIŞINĂU. O delegaţie formată din 40 de studenţi şi tineri medici ai Universităţii de Vest „Vasile Goldiş" din Arad au participat, timp de o săptămână, la congresul MedEspera, aflat la cea de-a X-a ediţie, în Republica Moldova, la Chişinău.

Profesorul Cristian Furău, prezent la eveniment în calitate de lector şi cu mobilitate ERASMUS + şi-a oferit expertiza în infecţiile HPV şi family planning. „Personal, am participat la acest eveniment cu 2 keynote lectures, un workshop, iar în calitate de chairman- inclusiv la premierea celor mai bune lucrări dintr-una din sesiunile ştiinţifice. Alături de echipă, am participat la programul social si am avut o vizită de lucru la Spitalul nr 1 de Obstetrică-Ginecologie din Chişinău, unde am şi prezentat tehnica de operaţie cezariană pe care o folosim în clinica noastră. Am mai avut întâlniri de lucru cu medici şi cadre de predare de la Institutul de Ocrotire a Mamei şi Copilului Chişinău, unde am vizitat clinica şi am avut discuţii pentru colaborări medicale şi academice. A fost un eveniment foarte bine organizat, la care ne dorim să revenim", a precizat dr. Cristian Furău.

Domnia Sa a primit din partea organizatorilor MedEspera o plăcuţă specială, ca simbol al preţuirii şi recunoaşterii contribuţiei medicului arădean la acest congres internaţional.

O parte din studenţi au avut publicaţii în cartea de abstract şi au susţinut prezentări la sesiuni ştiinţifice, participând şi la diverse sesiuni, simpozioane şi workshopuri. Delegaţia studenţească a fost coordonată de către Arnold Marchis, student în anul VI a Facultăţii de Medicină a Universităţii de Vest „Vasile Goldiş" din Arad şi dr. Victoria Ciobanu absolventă a Facultăţii de Medicină şi Farmacie din cadrul Universităţii „Nicolae Testimiţanu".

„Mă bucură că studenţii UVVG au răspuns pozitiv la această invitaţie la Medespera. Orice conferinţă sau congres internaţional are ceva nou de oferit şi reuşim de fiecare dată să ne augmentăm cunoştinţele medicale. Alese mulţumiri conducerii universităţii noastre. doamnei rector, prof. univ.dr. habil. Coralia Adina Cotoraci şi doamnei decan al Facultăţii de Medicină, conf.univ. dr. Casiana Boru, care ne îndrumă spre astfel de activităţi medicale internaţionale. De asemenea, mulţumim SL dr Cristian Furau care îşi asumă un rol proactiv în formarea noastră ca tineri medici", a declarat Arnold Marchiş, coordonator al delegaţiei arădene la acest eveniment. **JA-D.S.**

Delegaţia UVVG la MedEspera FOTO: FAN

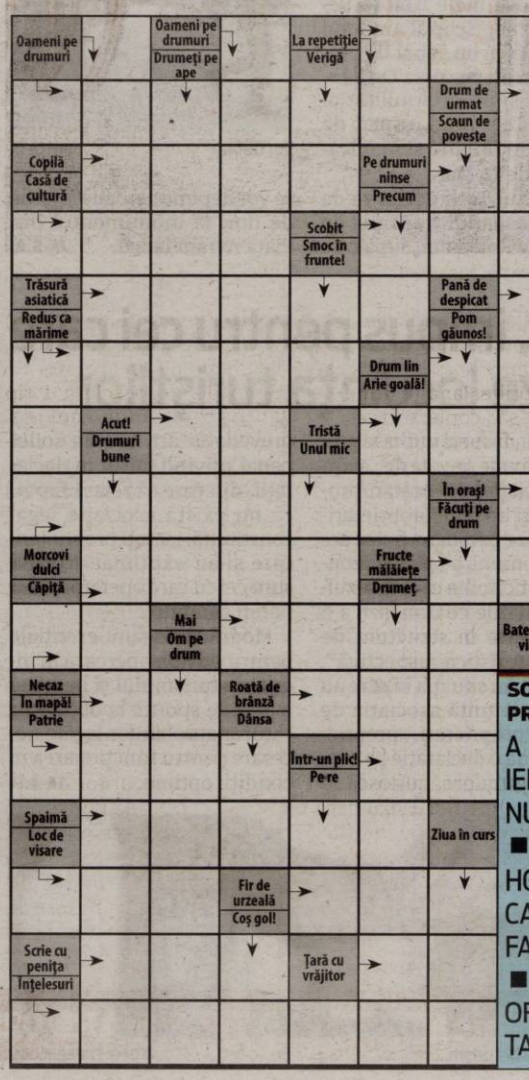

SOLUŢIA INTEGRAMEI DIN NUMĂRUL PRECEDENT

A ■ TOC ■ A ■ R ■ E ■ USOR ■ IEPURILA ■ CIOCANEL ■ NET ■ NU ■ SUNET ■ OS ■ E ■ LACTO ■ ITA ■ SN ■ ATU ■ ITITE ■ HOT ■ AZOTIT ■ SLAP ■ STIL ■ CASTI ■ TU ■ I ■ TOM ■ RA ■ FAIN ■ CT ■ GARI ■ OTITA ■ ES ■ GE ■ FLOTANT ■ ETER ■ A ■ OF ■ NICI ■ OPT ■ ON ■ INSECTA

SIMONA FLOREA

„Se schimbă faţa” Spitalului Municipal

Parte din fostul Spital Municipal va fi modernizată în integralitate, marţi fiind semnat contractul de execuţie a lucrărilor.

ARAD. Preşedintele Consiliului Judeţean Arad a prezentat şi o serie de date tehnice referitoare la acest proiect. Aşadar, valoarea contractului este de 33,8 milioane de lei, dintre care aproximativ 12 milioane sunt fonduri europene nerambursabile. Durata de execuţie a lucrărilor este de 14 luni de la emiterea ordinului de începere a lucrărilor. Cei de la CJA spun că acest ordin va fi emis, cel mai probabil, săptămâna viitoare. Mai departe, garanţia pentru lucrările cuprinse în acest proiect este de cinci ani de zile. Proiectul de reabilitare şi modernizare a Spitalului Municipal va include următoarele lucrări: reabilitarea completă a Corpului C6 şi a subsolului Corpului C7; realizarea de reţele exterioare, clădiri tehnice, platforme, staţie de dezinfecţie şi rezervor de apă; reabilitare termică a elementelor de anvelopă a clădirilor Corp C6 şi C7; reabilitare termică a sistemului de încălzire/a sistemului de furnizare a apei calde de consum - subsol Corp C7; instalare/reabilitare/modernizare a sistemelor de climatizare şi/sau ventilare mecanică pentru asigurarea calităţii aerului interior - subsol Corp C7; reabilitare/modernizare a instalaţiilor de iluminat în clădiri - subsol Corp C7; modernizarea sistemelor tehnice ale clădirilor, inclusiv în vederea pregătirii clădirilor pentru soluţii inteligente - subsol Corp C7; echiparea clădirilor cu staţii de încărcare pentru maşini electrice; reabilitare parţială a instalaţiilor de fluide medicale (instalaţii de oxigen) - amplasate în subsolul Corpului C7; recompartimentări interioare în vederea organizării optime a fluxurilor şi circuitelor medicale, doar pentru clădirile în care se desfăşoară activităţi medicale - subsol Corp C7.

Recunoştinţă dinspre spital

Florina Ionescu, managerul Spitalului Clinic Judeţean de Urgenţă Arad, a ţinut să mulţumească celor de la Consiliul Judeţean, care au reuşit să obţină acest proiect. „Vorbim despre un proiect pe care îl aşteptăm de mult timp şi care este deosebit de important, o unitate spitalicească de referinţă pentru sănătatea arădenilor, pe care, prin acest proiect, o vom putea aduce la standardele cerute de legislaţia în vigoare”, a spus Florina Ionescu. Prezent la conferinţă a fost şi Cătălin Hreniuc, directorul medical al spitalului, care a ţinut să precizeze: „În clădirea fostului municipal, parte integrantă a Spitalului Judeţean Arad, avem o serie de secţii deosebit de importante, dintre care menţionez secţia de Chirurgie II, cu o activitate extrem de importantă şi o multitudine de pacienţi cu diferite patologii care sunt tratate şi operate, secţia unică de Medicina muncii, secţia unică de Centru de dializă, Medicină internă 2. Toate acestea sunt ramuri medicale extrem de importante şi, din punctul nostru de vedere, extrem de utile în activitatea Spitalului Clinic Judeţean de Urgenţă Arad”. La întâlnire au fost şi medici care îşi desfăşoară activitatea în cadrului fostului Spital Municipal, medici care au luat cuvântul şi care au vorbit despre investiţiile de aici. Doctorul Mircea Ţăndrău, coordonator al Compartimentului Nefrologie, a spus că „atâta timp cât a aparţinut municipalităţii, Spitalul Municipal nu a beneficiat de investiţii serioase, ci doar de mici reparaţii. De când a fost preluat de Consiliul Judeţean, în unitatea medicală se realizează investiţii, se modernizează secţii, apar dotări cu aparatură medicală nouă şi performantă. Iar acum, acest proiect de modernizare este salvator pentru buna desfăşurare a activităţii spitalului”. Şi doctorul Horaţiu Papiu a fost prezent la şedinţă, subliniind faptul că „sub o formă sau alta, o perioadă destul de lungă nu s-au mai făcut lucrări la acest spital decât la exterior. De la preluarea de către Consiliul Judeţean, s-au reamenajat o serie de secţii, atât din fonduri europene, cât şi din bugetele locale. Apreciem interesul manifestat şi investiţiile care s-au realizat în aceste secţii”.

Au semnat contractul de modernizare a Spitalului Municipal FOTO: A.G.

Tehnodomus...

Poate că singura veste proastă din tot ceea ce înseamnă proiectul de modernizare a clădirii Spitalului Municipal este firma care a câştigat licitaţia. Aceasta este Tehnodomus, societatea din Arad renumită pentru întârzierile cu care finalizează lucrările, dar şi pentru calitatea îndoielnică a unora dintre ele. Nu este greu să găsim exemple recente: pasarela peste Mureş, din spatele Primăriei Arad, stadionul Francisc Neumann sau chiar Spitalul de Psihiatrie de la Căpâlnaş. Din păcate, întârzierile cu care Tehnodomus a finalizat lucrările nu sunt de ordinul lunilor de zile, ci de ordinul anilor. Rămâne de văzut, aşadar, dacă Tehnodomus îşi „va respecta blazonul” şi va întinde lucrările pe 3-4 ani, cum face de obicei, sau va respecta contractul şi va finaliza Spitalul Municipal în vara anului viitor, aşa cum prevede contractul semnat marţi, la Consiliul Judeţean.

ALIN GHERASIM
alin.gherasim@informmedia.ro

Două firme au încercat să păcălească legea păcănelelor, în Arad

Două companii au solicitat Consiliului Judeţean Arad să le transmită numărul locuitorilor din judeţ, în tentativa de a păcăli ONJN.

ARAD. Eliminarea jocurilor de noroc din localităţile cu o populaţie mai mică de 15.000 de locuitori a venit ca o lovitură grea pentru firmele de profil, care au făcut averi de pe spatele românilor dependenţi de păcănele. Un subterfugiu gândit de o firmă din Ilfov pare să fi fost adoptat, însă, de o serie de astfel de societăţi. Totul, în încercarea de a ţine afacerile deschise şi în satele şi comunele care au mai puţin de 15.000 de locuitori. „Startul” a fost dat de o firmă din comuna Gruiu, judeţul Ilfov. Patronul societăţii, bun prieten cu primarul de acolo, a primit de la Primăria Gruiu o adeverinţă prin care se atestă că unitatea administrativ-teritorială Gruiu face parte din unitatea administrativ-teritorială Judeţul Ilfov, acesta din urmă având o populaţie de 542.686 de locuitori. Practic, cu ajutorul primarului, patronul firmei de păcănele a încercat să fenteze legea şi să depună la Oficiul Naţional pentru Jocuri de Noroc o adeverinţă care să permită desfăşurarea, în continuare, a activităţii.

Patronii de păcănele încearcă să fenteze legea FOTO: FAN

Şi la Arad

Întâmplarea de mai sus a avut loc la finalul lunii aprilie, în condiţiile în care păcănelele sunt interzise în comunele şi oraşele mici începând din data de 28 aprilie. Iar alte firme au început să „copieze” această metodă, în speranţa că vor reuşi să evite legea. Consiliul Judeţean Arad a primit două solicitări de la două firme diferite, ambele cu sediul în Bucureşti, care au puncte de lucru în comunele şi oraşele mici din judeţul Arad. În respectivele solicitări, Consiliul Judeţean este rugat să emită adeverinţe care să ateste populaţia judeţului, adeverinţe care ar urma să fie depuse la ONJN pentru ca firmele să poată păstra păcănelele în localităţile din Arad. Chiar dacă vin de la două firme diferite, respectivele adrese sunt identice şi, cu toate că se adresează Consiliului Judeţean, în respectivele adrese se face referire la adeverinţele eliberate de primărie. „Subscrisa (.....), în calitate de organizator de jocuri de noroc clasa I tip slot-machine, formulăm prezenta adresă prin care solicităm să ne eliberaţi o adeverinţă din care să reiasă numărul de locuitori aflaţi în evidenţele locale ale unităţii administrative CJ Arad la data înaintării prezentei. Învederăm faptul că această solicitare îşi are temeiul în modificările legislative aferente obiectului de activitate al societăţii, aduse prin OUG 82/2023 pentru modificarea şi completarea OUG 77/2009 privind organizarea şi exploatarea jocurilor de noroc: <(....) Dovada numărului de locuitori se face prin adeverinţă eliberată de primăria în a cărei rază teritorială se află spaţiul propus>, prin care legiuitorul a impus în sarcina operatorilor de jocuri de noroc obligaţia de a prezenta adeverinţa cu numărul locuitorilor aflaţi în unitatea administrativ-teritorială unde se află spaţiul propus pentru desfăşurarea activităţii. (...) Prin prezenta solicităm eliberarea în regim de urgenţă a adeverinţei din care să reiasă numărul de locuitori ai unităţilor administrativ-teritoriale unde îşi desfăşoară activitatea, în caz contrar societatea fiind obligată să-şi înceteze activitatea la zecile de puncte de lucru din toată ţara, iar pierderile societăţii vor fi semnificative, de ordinul milioanelor de lei şi, totodată, vor fi pierderi şi la bugetele locale ale unităţilor administrativ-teritoriale, respectiv bugetul de stat”, se arată în cele două adrese pe care le-a primit Consiliul Judeţean. Reiterăm faptul că solicitările au fost trimise intenţionat către CJA, chiar dacă în documentele firmelor se vorbeşte despre necesitatea unor adeverinţe eliberate de primării.

Îi trimit „la plimbare”

Potrivit informaţiilor pe care le-am primit de la Consiliul Judeţean, cele două firme vor primi răspuns de la CJA, dar nu cel pe care îl aşteaptă. Societăţile vor fi trimise după adeverinţe la primăriile pe raza cărora îşi desfăşoară activitatea, după cum spune legea, Consiliul Judeţean neavând niciun atribut în această problemă. **JA-A.G.**

Maratonul Educaţiei Antreprenoriale, la Arad

Concurs de planuri de afaceri, idei îndrăzneţe şi oportunităţi de business, la Maratonul Educaţiei Antreprenoriale.

ARAD. Educaţia antreprenorială este tot mai prezentă în rândul tinerilor, fiind un pilon fundamental pentru viitorii oameni de afaceri. Formarea tinerilor în spiritul antreprenorial este susţinută prin diferite programe şi cursuri, iar Confederaţia Naţională pentru Antreprenoriat Feminin - Sucursala Arad este parte din proiectul „Maratonul Educaţiei Antreprenoriale”. Practic, în cadrul acestui proiect se vor prezenta idei de business şi oportunităţi pentru tineri.

Evenimentul va fi organizat pe 15 mai la Filarmonica de Stat Arad, locaţie care se va transforma într-un hub fresh pentru viitorii oameni de afaceri.

„Imaginează-ţi acest peisaj: discuţii care te fac să-ţi zboare mintea, poveşti de succes care ţi-ar putea schimba perspectiva, şi tu... în mijlocul acţiunii, absorbind totul! Panelurile noastre nu sunt doar simple conversaţii; sunt o călătorie prin universul antreprenorial, de la educaţie la exemplul viu al succesului local”, au transmis organizatorii.

Practic în cadrul concursului de planuri de afaceri, ideile tinerilor vor prinde viaţă, iar cele mai bune dintre ele vor fi premiate. Evenimentul este unul cu intrare liberă, iar aşa cum spun cei de la CONAF acest maraton al educaţiei antreprenoriale e mai mult decât un eveniment în sine, e un angajament pe termen lung pentru a da viaţă ideilor tale antreprenoriale. „Acest concurs este susţinut de un pact serios cu Ministerul Educaţiei. Suntem aici pentru a construi, împreună, viitorul antreprenoriatului românesc. De la discursurile inspiraţionale ale celor care au făcut deja pasul, la sfaturi de nepreţuit de la speakeri vocaţionali care să te îndrume către cariera perfectă pentru tine şi, bineînţeles, la marea premiere a ideilor care vor schimba jocul - toate acestea te aşteaptă la <Maratonul pentru Educaţie Antreprenorială>”, a transmis Ana Maria Dragoş, preşedintele CONAF Sucursala Arad.

„Maratonul pentru Educaţie Antreprenorială” este programul iniţiat în 2023 de Asociaţia Naţională a Antreprenorilor (ANAA), în parteneriat Confederaţia Naţională pentru Antreprenoriat Feminin (CONAF). **JA-A.P.**

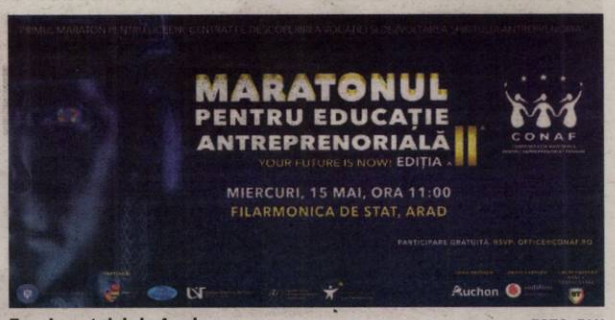

Evenimentul de la Arad FOTO: FAN

Publicitate JA: mică 0257/210.775 - MARE 0257/280.904

JURNAL ARĂDEAN

Daune de peste 300 de mii de euro pentru un accident cu 17 victime

Şoferii vinovaţi de producerea unui accident cu 17 victime, în 2021, au fost condamnaţi de Judecătoria Arad, în primă instanţă.

ARAD. Pe 7 mai 2024, Judecătoria Arad a condamnat în primă instanță pe inculpatul „Marina Ion, cetățean ucrainian, la pedeapsa de 3 (trei) ani închisoare, pentru săvârșirea infracțiunii de ucidere din culpă în formă calificată", pe inculpatul „Stoica Eusebiu, la pedeapsa de 2 (doi) ani închisoare, pentru săvârșirea infracțiunii de ucidere din culpă în formă calificată" și pe inculpatul „Tamaș Gabor, la pedeapsa de 2 (doi) ani închisoare, pentru săvârșirea infracțiunii de ucidere din culpă în formă calificată". Toate cele trei pedepse au fost suspendate, pe durata unor termene de supraveghere de 3, respectiv 2 ani. Totodată, cetățeanul ucrainean a fost condamnat să presteze muncă în folosul comunității timp de 60 de zile, fie în cadrul Consiliului Local Municipal Arad, fie în cadrul Consiliului Local Nădlac. Cel de-al doilea șofer condamnat va presta tot 60 de zile de muncă în folosul comunității, fie la Episcopia Giurgiu, fie la Servicii Locale SA Giurgiu, iar cel de-al treilea va presta 60 de zile de muncă neremunerată în cadrul Primăriei Municipiului Târgu Secuiesc sau în cadrul Primăriei Comunei Ghelința (județul Covasna).

Generali România Asigurare Reasigurare SA și City Insurance SA - prin lichidator judiciar CITR Filiala Cluj SPRL au fost obligate de instanță să plătească daune morale de 30 de mii de euro către mama defunctei Mihali Anutsa, 7.500 de euro către bunica acesteia, 10 mii de euro către fratele acesteia, 50 de mii de euro către soția defunctului Mazur Ivan, 50 de mii de euro către una dintre fiicele acestuia și 50 de mii de euro către cealaltă fiică, 50 de mii de euro către unul dintre fiii acestuia și 50 de mii către celălalt fiu, 10 mii de euro către sora acestuia și 25 de mii de euro către sora bărbatului. Totodată, cele două firme au fost obligate de instanță să plătească văduvei bărbatului decedat suma de 60.480 de hrivne, cu titlul de daune materiale. În total, în urma tragicului eveniment din 2021, familiile celor doi decedați vor primi daune materiale în valoare de peste 330 de mii de euro. Pe lângă daunele morale și materiale pe care firmele de asigurări vor fi nevoite să le plătească, cei trei șoferi condamnați vor trebui să plătească și ei în jur de 50 de mii de lei cheltuieli judiciare și onorarii pentru avocații familiilor victimelor.

Accidentul grav produs pe autostradă FOTO: FAN

Conform rechizitoriului, pe 14 iunie 2021, în jurul orei 03:40, cetățeanul ucrainean se afla la volanul unui microbuz de transport persoane înmatriculat în Cehia și se îndrepta spre Punctul de Trecere a Frontierei Nădlac II pe banda I de mers. Când a ajuns la kilometrul 588+660 metri, șoferul nu a observat TIR-ul condus de S. Eusebiu, „care staționa parțial pe banda de urgență și parțial pe banda I, cu luminile de avarie aprinse", intrând din plin în remorca TIR-ului. După impact, a ricoșat într-un alt TIR, la volanul căruia era T. Gabor, aflat la rândul său pe banda de urgență și pe banda I.

În urma accidentului au rezultat 17 victime, la nivelul Inspectoratului pentru Situații de Urgență „Vasile Goldiș" al Județului Arad fiind declanșat Planul Roșu de Intervenție. Mai multe ambulanțe SMURD și SAJ, dar și echipaje de pompieri au ajuns la fața locului, transportând la spital 16 persoane, printre care și un copil de 8 ani. În urma accidentului, două persoane au decedat - o femeie care a murit imediat după accident, iar cea de-a doua victimă decedată, bărbatul, a murit ulterior la spital.

EUGEN ROGOJAN
eugen.rogojan@informmedia.ro

Tamponare între tramvaie, la UTA

ARAD. Miercuri după prânz, două tramvaie s-au ciocnit în zona UTA, pe Calea Aurel Vlaicu. Două persoane au fost rănite în urma impactului. Evenimentul s-a petrecut în jurul orei 13:10, pe Calea Aurel Vlaicu din municipiu. Un tramvai Düwag a lovit din spate un tramvai Imperio Civitas, conform informațiilor furnizate de Claudiu Godja, directorul Companiei de Transport Public Arad. Două persoane, pasageri în tramvaiul nou, acuză dureri în zona gâtului și a capului, având nevoie de îngrijiri medicale. La fața locului s-a deplasat o ambulanță tip B - destinată intervenției de urgență și transportului medical asistat. Cel mai probabil, incidentul a fost cauzat din neatenția vatmanului tramvaiului nemțesc, spun surse din cadrul CTP Arad. Luată în calcul este, însă, și varianta unei defecțiuni tehnice la nivelul sistemului de frânare. **JA-E.R.**

Explic Foto: XXX

Amenzi, hoţi şi bătăuşi, în minivacanţă

ARAD. Polițiștii arădeni au dat aproape 350 de amenzi participanților la trafic și au reținut doi bărbați prinși la furat și unul acuzat de lovire.

În cadrul acțiunilor de monitorizare a traficului rutier și de impunere a disciplinei în trafic, au fost aplicate 349 de sancțiuni contravenționale în valoare de aproximativ 131.350 de lei, fiind reținute 18 de permise de conducere și retrase 7 certificate de înmatriculare. Cei peste 100 de polițiști scoși în stradă în minivacanță, în plus față de efectivele obișnuite, au avut și ei de lucru.

În municipiu, aceștia au prins în flagrant doi tineri de 26 și 30 de ani, în timp ce furau calorifere dintr-o clădire. Ambii au fost reținuți pentru 24 de ore. Tot în arest a ajuns și un bărbat de 36 de ani din Vârfurile, pentru săvârșirea infracțiunii de lovire. Alți doi bărbați, ambii din Sântana, s-au ales cu ordine de protecție provizorii pe numele lor, fiind cercetați penal pentru amenințare.

În decurs de șase zile, polițiștii arădeni au fost solicitați să intervină la 266 de situații semnalate prin apeluri la numărul unic de urgență 112. **JA-E.R.**

La datorie FOTO: FAN

Peste 265 de mii de treceri a frontierei

NĂDLAC. Peste 265 de mii de persoane au tranzitat Punctul de Trecere a Frontierei Nădlac II-Csanadpalota, atât pe sensul de intrare, cât și pe cel de ieșire din țară. Conform celor de la Poliția de Frontieră Română, în perioada minivacanței de 1 Mai și Paști, la nivelul Inspectoratului Teritorial al Poliției de Frontieră Oradea au fost dispuse „măsuri de fluidizare a traficului în punctele de trecere, precum și de întărire a dispozitivului de supraveghere a frontierei de stat". „A fost folosită la maximum capacitatea punctelor de trecere, iar în funcție de trafic, au fost suplimentate arterele de control pe sensul de intrare sau ieșire din țară", transmite instituția.

Între 30 aprilie și 6 mai, prin punctele de trecere a frontierei din județele Arad și Bihor au efectuat formalitățile de trecere a graniței aproximativ 490 de mii de persoane. Așa cum era de așteptat, cel mai tranzitat punct de trecere a frontierei a fost Nădlac II, de pe autostradă, unde au efectuat formalitățile de control aproape 55% din total, adică peste 265 de mii de persoane pe ambele sensuri. „Timpul de așteptare nu a depășit 60 de minute", spune Poliția de Frontieră.

Aceștia adaugă că „În toată această perioadă, Inspectoratul Teritorial al Poliției de Frontieră Oradea a acționat în sistem integrat alături de celelalte instituții cu atribuții în domeniu, în special pentru fluidizarea traficului de persoane și mijloace de transport în mod eficient, dar și pentru gestionarea cazurilor apărute".

La vamă FOTO: FAN

Sport

„Am fost şi în acest campionat aproape de play-off. Dar la anul eu îmi doresc altceva, altfel nu rămân"

Mircea Rednic, antrenor UTA

39

a fost numărul la care a ajuns Memorialul „Dragan Ciga" la judo, care a avut loc în oraşul Kikinda din Serbia. Prezenţi cu şase sportivi în competiţie, Clubul Sportiv Şcolar Gloria Arad (profesori Cristian Mercea şi Luca Kunszabo) s-a întors acasă cu trei medalii de bronz obţinute de Amado Popescu, Ruben Igna şi Amalia Kuba.

Tenis de masă: Aur şi bronz la Openul Bosniei

SARAJEVO. România a dominat proba pe echipe din cadrul Openului Bosniei din Europe Youth Series la tenis de masă. Echipa mixtă U13 a României (în formula: Maya Madar - CSM Arad - , Kariss Şerban, Alexandru Pop şi David Toro) a câştigat toate cele şase meciuri şi a învins în finală, scor 5-1, echipa mixtă a trei ţări, Cehia, Slovacia şi Croaţia. Maya Madar (12 ani) a mai obţinut medalia de bronz în proba de dublu, alături de Kariss Şerban. **JA-D.S.**

Fotbal - Superliga, etapa 8

PLAY-OFF

Rezultate: Farul Constanţa – Sepsi Sf. Gheorghe 1-4, CFR Cluj – Rapid 3-2, Univ Craiova – FCSB 2-0.

Clasamentul

1. FCSB	8	5	2	1	12-8	49
2. UNIV CRAIOVA	8	5	0	3	12-9	40
3. CFR CLUJ	8	4	1	3	13-13	40
4. FARUL	8	4	1	3	15-12	35
5. SEPSI	8	2	3	3	12-12	31
6. RAPID	8	0	1	7	9-19	29

Etapa viitoare: vineri, ora 20,30, Sepsi – Rapid; sâmbătă, ora 20, FCSB – CFR Cluj; luni, ora 20,30, Farul – Univ Craiova.

PLAY-OUT

Rezultate: FC Botoşani – FC Voluntari 0-0, Univ Cluj – Dinamo 3-3, Petrolul Ploieşti – Oţelul Galaţi 2-1, Hermannstadt Sibiu – Poli Iaşi 0-1, **UTA – FCU Craiova 3-1**.

Clasamentul

1. UTA	**8**	**5**	**2**	**1**	**15-9**	**37**
2. OŢELUL	8	5	1	2	9-7	33
3. HERMANNSTADT	8	3	2	3	10-6	31
4. UNIV CLUJ	8	2	3	3	11-10	30
5. PETROLUL	8	3	2	3	8-12	29
6. BOTOŞANI	8	4	2	2	11-9	25
7. VOLUNTARI	8	2	4	2	11-9	24
8. POLI IAŞI	8	2	1	5	5-8	24
9. DINAMO	8	1	4	3	8-12	22
10. FCU CRAIOVA	8	1	3	4	7-13	22

Etapa viitoare, ultima: duminică, ora 21,30: Dinamo – UTA; Oţelul – Botoşani; FCU Craiova – Hermannstadt; Poli Iaşi – Petrolul şi Voluntari – Univ Cluj.

Zvon sau realitate: pleacă Mircea Rednic la Rapid?

UTA va cere o compensare financiară dacă antrenorul vrea să ajungă în Giuleşti.

Rămâne Mircea Rednic alături de jucătorii UTA-ei? FOTO: FAN

ARAD. Se tot vorbeşte, în aceste zile, că aducerea lui Mircea Rednic la Rapid Bucureşti ar fi cea mai bună soluţie pentru giuleşteni. Dan Şucu este disperat, caută antrenor, iar numele tehnicianului de la UTA este vânturat prin spaţiul public în ultima vreme. Asta, în ciuda faptului că „Puriul" îşi face planuri la Arad, pune jucători pe liber, aduce jucători, aproape că negociază şi contracte.

În plus, Mircea Lucescu a refuzat un răspuns clar în cursul zilei de marţi, iar Şumudică nu e pe placul patronului rapidist.

A spus că pleacă

Mai mult decât atât, Rednic vrea să se bată pentru play-off, a spus-o nu demult, într-o conferinţă de presă, atunci când a lăsat - însă - şi „o portiţă de ieşire". Sau, aşa poate fi interpretată declaraţia sa. „Iar la anul, nu mai vorbesc despre faptul că se împlinesc 80 de ani de când s-a înfiinţat clubul, eu îmi doresc altceva. Am fost şi în acest campionat aproape de play-off, deşi nu aveam acest obiectiv. Dar la anul îmi doresc altceva, altfel nu rămân" - spunea Mircea Rednic, acum două săptămâni.

UTA nu ar vrea să-l lase

Rezultatele din acest campionat l-au făcut un adevărat idol pe Rednic la Arad. Suporterii nu ar concepe un nou sezon fără el pe banca tehnică. S-a văzut şi la ultimul joc, un întreg stadion i-a strigat numele. În plus, are contract şi pentru sezonul următor, iar UTA nu se gândeşte nicio clipă să-l lase să plece la Rapid, căci despre asta vorbim acum. Dovada? Clubul va cere - din informaţiile noastre - o compensare financiară pentru eventualul „transfer" în Giuleşti, poate o sumă care să-l îndepărteze pe Dan Şucu de antrenorul Mircea Rednic. Sigur, sunt ipoteze, însă niciodată nu se ştie ce rezervă viitorul, mai ales în fotbal. Chiar aşa, cum ar reacţiona Mircea Rednic în cazul unei eventuale oferte concrete din partea Rapidului?

LEO SFÂRA
leo.sfara@informmedia.ro

R. Pop, în echipa etapei!

ARAD. Victoria cu FCU Craiova, una foarte frumoasă şi categorică, în acelaşi timp, l-a propulsat pe Rareş Pop în echipa etapei. De multă vreme nu a mai prins „11-le" ideal tânărul jucător al UTA-ei.

În dreptul său, cei de la Liga Profesionistă de Fotbal au scris: „A marcat un gol şi a avut o prestaţie aplaudată în picioare de suporterii arădeni, la ultimul său meci pentru echipa arădeană".

Primul unsprezece al rundei cu numărul 8 al play-off/out arată astfel: J. Fernandez (FC Voluntari) - Benzar (FC Botoşani), Ciobotariu (Sepsi), R. Silva („U" Craiova), Dumitrescu (Sepsi) - R. Pop (UTA), Muhar (CFR Cluj), Bani (Dinamo), Ştefănescu (Sepsi) - Safranko (Sepsi), Otele (CFR Cluj). Antrenor: Bernd Storck (Sepsi).

Mai trebuie spus că MVP-ul meciului UTA - FCU Craiova a fost desemnat Kevin Luckassen. **JA-L.S.**

Maria Mateaş a câştigat turneul de la Gran Canaria

Maria Mateaş FOTO: FAN

MALLORCA. Din dorinţa de a progresa şi a-şi îmbunătăţi nivelul jocului, arădeanca Maria Mateaş (15 ani) se pregăteşte de la începutul acestui an la celebra Academie de tenis de câmp „Rafael Nadal" de la Mallorca (Spania). Fiica fostului mare halterofil Adrian Mateaş şi al soţiei sale, Diana, are condiţii de pregătire la cel mai înalt nivel, dar mai ales adversari puternici, cu care să-şi măsoare forţele. Iar rezultatele şi progresul nu au întârziat să apară.

Dovadă turneul câştigat, zilele trecute, la Las Palmas, care face parte din Circuito Nacional Marca din Spania şi este organizat de Federaţia Spaniolă de Tenis de Câmp. Cu doar un singur set pierdut pe tot parcursul turneului, Maria Mateaş a avut o prestaţie solidă, reuşind să le elimine pe principalele două favorite la câştigarea trofeului: Elisabeta Rossinol, în semifinale, cât şi pe prima favorită, Daniela Fernandez, în marea finală. Dar iată rezultatele Mariei Mateaş în drumul spre mult râvnitul trofeu: cu Elena Perez Marrero 6-3, 6-0 (turul I); cu Sophie Mendez 6-2, 6-3 (sferturi); cu Elisabeta Rossinol 6-2, 6-3 (semifinale); cu Daniela Fernandez 7-5, 6-7, 6-1 (finală). **JA-D.S.**

Cupa oraşului Lipova la skandenberg

LIPOVA. Primăria şi Consiliul Local Lipova, prin Secţia de Skandenberg-Armwrestling din cadrul Clubului Sportiv Şoimii Lipova, organizează Cupa oraşului Lipova la Skandenberg-Armwrestling, Ediţia 1, 2024.

Competiţia se va desfăşura la Centrul Recreativ Orăşenesc Lipova, vineri, 10 mai şi se adresează amatorilor şi tuturor celor care îndrăgesc acest sport. Programul competiţiei este următorul: ora 11:00-12:30, înscrieri; ora 12:30-13:00, instructaj; ora 13:00 - start competiţie.

Categoriile de participanţi care se pot înscrie la această competiţie sunt conform celor menţionate în afişul publicat. Înscrierile se vor face la faţa locului, pe bază de carte de identitate. Nu se percepe taxă de participare. Câştigătorii primelor trei locuri pentru fiecare categorie vor fi premiaţi cu bani, cupe, medalii şi diplome. **JA-D.S.**

Miroslav Popov continuă la Arad

Vicecampioana României merge pe continuitate pe banca tehnică.

Miroslav Popov, încă un sezon la Arad FOTO: FAN

ARAD. FCC Baschet UAV Arad şi Miroslav Popov s-au înţeles şi au semnat contractul pentru sezonul 2024-2025. Tehnicianul sârb a preluat banca arădeană în vara trecută de la conaţionalul său Bogdan Bulj, pe care l-a avut în staff-ul său în urmă cu mulţi ani. Popov le-a condus pe „galben-albastre" spre medaliile de argint în acest sezon, în care au reuşit să oprească dominaţia lui Sepsi SIC Sfântu Gheorghe în semifinale, iar în finală arădencele au pierdut cu cealaltă mare favorită a sezonului, CSM CSU Constanţa.

Palmaresul „galben-albastrelor" cu Popov pe bancă în campionat este de 15 victorii (11 în sezonul regulat şi câte 2 în sferturi şi semifinale) şi 7 înfrângeri (3 în sezonul regulat, una în semifinale şi 3 în finală).

Experimentatul antrenor este bucuros că va continua la Arad. Iată ce a spus: „Vom fi din nou împreună, pentru că am simţit emoţii pozitive, feed-back bun între mine şi preşedinte, staff-ul clubului, cu toate condiţiile din club. Depinde de ce echipă vom face. Sunt vremuri grele, depinde dacă vom avea bani suficienţi, nu ştiu ce se va întâmpla, dar trebuie să fim inteligenţi, cum am fost în acest sezon, să creăm o echipă cu potenţial.

Sunt satisfăcut pe de-o parte, probabil clubul este satisfăcut de cealaltă parte, aşa că vom continua cooperarea. Sper că vom face o echipă nouă şi mai bună pentru sezonul următor, ne dorim să facem acelaşi lucru cum am făcut în acest an. Sunt bucuros că vom lucra din nou împreună. Îmi place oraşul, îmi plac fanii din Arad, sunt foarte importanţi pentru echipa noastră. Când ai un astfel public este plăcut să joci pentru el, ai motivaţie să joci. Şi eu, ca antrenor, am putere şi forţă, vrem să arătăm ce avem mai bun când jucăm cu acest public, vine mai multă lume. Poate la Sfântu Gheorghe sunt mulţi fani, dar cred că la Arad sunt fanî mai entuziaşti, sunt gălăgioşi, este un lucru foarte bun". **JA-A.V.**

Anunţul clubului

„FCC UAV Arad va continua cu Miroslav Popov pe bancă, după ce a semnat cu acesta şi pentru stagiunea 2024-2025. Tehnicianul sârb le-a condus pe „galben-albastrele" noastre spre argint în Liga Naţională de Baschet Feminin, la primul său sezon alături de echipă".

JURNAL ARĂDEAN

„Nu am fost inferiori”

FOTBAL. Antrenorul Luis Enrique consideră că „fotbalul este uneori nedrept”, după ce echipa sa, Paris Saint-Germain, a ratat calificarea în finala Ligii Campionilor, după ce a expediat de șase ori mingea în bară, în dubla confruntare cu Borussia Dortmund din penultimul act al acestei competiții.

„Sentimentul este de tristețe, nu am fost inferiori, dacă adunăm cele două meciuri, am avut șase șuturi în bară, dar fotbalul este uneori nedrept. Nu am reușit să marcăm niciun gol, după ce am expediat 31 de șuturi în această seară”, a declarat tehnicianul spaniol în cursul conferinței de presă pe care a susținut-o la finalul meciului de pe Parc des Princes.

„Fotbalul nu a fost corect, în tur și în retur”, „însă fotbalul îi răsplătește pe cei care marchează și nu pe cei care lovesc bara”, a subliniat el. „Diferența dintre a lovi bara și a marca depinde de spiritul sfânt care trece pe acolo. Dacă vreo echipă a avut ghinion în seara asta, fără să-i iau vreun merit Borussiei Dortmund, este PSG și nimeni altcineva. Vor fi două zile de durere profundă, așa este sportul. E foarte important să știi să pierzi, să dai un exemplu copiilor. Trebuie să felicităm Borussia Dortmund și să acceptăm înfrângerea”, a mai spus antrenorul lui PSG.

La ultima apariție pentru PSG în Champions League, Mbappe nu și-a ascuns dezamăgirea. „Am șutat mult, dar nu am fost eficienți. Nu prea îmi pace să vorbesc despre ghinion, când ești bun nu lovești bara, marchezi, noi nu am fost suficient de buni în acea zonă”, a declarat atacantul francez la finalul meciului de pe Parc des Princes. „Nu a fost un exces de încredere, grupul nostru a fost liniștit, așa este fotbalul, nu am pus toate ingredientele necesare pentru a ajunge în finală. Acum trebuie să trecem pesta asta, atât eu, cât și echipa. Este un proces lung, dar am arătat în acest sezon că suntem capabili să mergem mai departe. Nu este totul de aruncat, mai sunt obiective de atins în acest sezon”, a adăugat Mbappe. **SURSA: AGERPRES**

„Este o seară magnifică”

Borussia Dortmund s-a calificat în finala UEFA Champions League.

Mats Hummels (stânga) în duel cu Barcola FOTO: EPA

FOTBAL. „Pare puțin suprarealist”, a spus antrenorul Borussiei Dortmund, Edin Terzic, marți seara, după ce echipa sa a reușit să se califice în finala Ligii Campionilor la fotbal, în urma victoriei cu 1-0 înregistrată pe terenul formației franceze Paris Saint-Germain, în manșa secundă a semifinalelor competiției.

Borussia, care câștigase cu același scor și meciul tur, va disputa a treia sa finală în Champions League pe 1 iunie la Londra, împotriva câștigătoarei confruntării dintre Real Madrid și Bayern Munchen, care vor juca miercuri seară pe stadionul Santiago Bernabeu, după ce au terminat nedecis în prima manșă (2-2).

„Este o seară magnifică pentru clubul nostru și sunt foarte mândru de echipa mea, stafful și pentru întregul club. La capătul cele două meciuri, am meritat să ne calificăm în finală, după ce am câștigat de două ori împotriva unei astfel de echipe și am reușit să nu încasăm gol de două ori în fața unei astfel de forțe”, a subliniat Edin Terzic la conferința de presă susținută la finalul partidei de pe Parc des Princes.

Săptămâna trecută, pe teren propriu, Niclas Fullkrug a adus victoria germanilor, iar la meciul de marți fundașul Mats Hummels a fost cel care a trimis mingea în plasă, pentru a cincea oară în cariera sa în Liga Campionilor, la peste unsprezece ani de la precedenta sa reușită în această competiție.

Edin Terzic a recunoscut și că echipa sa a avut șansă la șuturile parizienilor care au lovit barele porții (șase în total, în cele două manșe), dar acum visează la un obiectiv și mai important, câștigarea trofeului Champions League, pentru a doua oară în istoria clubului din Dortmund.

„Va fi o noapte foarte scurtă. Urmează să sărbătorim, este un lucru grozav că ne-am putut califica în finală, dar ne dorim să realizăm ceva și mai mare și mai este încă un drum lung. Indiferent de adversara noastră, finala va fi un meci extrem de dificil, dar a mai rămas un singur meci, iar într-un meci orice este posibil, am dovedit-o”, a conchis Terzic.

SURSA: AGERPRES

Apărătorul sezonului în NBA

BASCHET. Francezul Rudy Gobert, pivotul echipei Minnesota Timberwolves, a fost desemnat „cel mai bun apărător al sezonului”, egalând recordul ligii profesioniste nord-americane de baschet prin câștigarea trofeului a patra oară, a anunțat, marți, NBA, citată de AFP. În vârstă de 31 de ani, Gobert a mai primit această distincție de trei ori (2018, 2019, 2021), dar acum este prima câștigată sub culorile echipei Timberwolves, la care a ajuns în 2022 de la Utah Jazz. Gobert a egalat astfel recordul de cel mai bun jucător defensiv al anului deținut de Ben Wallace de la Detroit Pistons (2002, 2003, 2005, 2006) și Dikembe Mutombo (1995, 1997, 1998, 2001), fost jucător la Denver Nuggets, Atlanta Hawks și Philadelphia 76ers.

Uriașul francez (2,16 m) a primit 72 de voturi de la ziariștii specializați în baschet. El a fost preferat compatriotului său Victor Wembanyama (San Antonio Spurs), care a primit luni titlul de „cel mai bun debutant” (rookie), clasat pe doi în ierarhia apărătorilor, cu doar 19 voturi, în timp ce pe trei s-a aflat Bam Adebayo (Miami Heat), cu trei voturi.

Gobert a realizat medii de 14 puncte, 12,9 recuperări, 2,1 capace și 1,3 pase decisive pe meci în acest sezon.

Rudy Gobert este un element cheie în apărarea lui „Wolves”, echipa din NBA care a încasat cel mai mic număr de puncte de meci în acest sezon.

După ce a terminat pe locul 3 în Conferința de Vest la finalul sezonului regular, echipa din Minnesota impresionează în play-off, trecând de Phoenix Suns în primul tur (4-0), iar în semifinale o conduce cu 2-0 pe campioana en titre Denver Nuggets.

Vicecampion olimpic în 2021 la Tokyo, Gobert este unul din componenții de bază ai echipei Franței care vizează aurul la Jocurile Olimpice de la Paris (26 iulie - 11 august).

Rudy Gobert (stânga) FOTO: EPA

SURSA: AGERPRES

Se reîntoarce în Brazilia

FOTBAL. Thiago Silva se va alătura lui Fluminense, un club din țara sa, după ultimul meci al lui Chelsea din acest sezon de Premier League, pe 19 mai, informează marți BBC.

Gruparea londoneză a acceptat ca Silva, în vârstă de 39 de ani, să se alăture noilor săi coechipieri înainte ca transferul lui să fie înregistrat pe 1 iulie. Fundașul central a semnat un contract pe doi ani cu Fluminense.

În 2020, Silva a venit la Chelsea ca jucător liber de contract, de la Paris Saint-Germain, și a disputat 152 de meciuri pentru londonezi, cu care a câștigat trei trofee, printre care Liga Campionilor în 2021. În aprilie, el a spus că dragostea sa pentru club este „de nedescris”, când a anunțat că va pleca de pe Stamford Bridge în această vară.

Chelsea va primi vizita lui Bournemouth în ultimul său meci din acest sezon. Când au rămas trei etape, echipa antrenată de Mauricio Pochettino este pe poziția a șaptea a clasamentului și luptă să obțină calificarea în Europa League sau Conference League.

SURSA: AGERPRES

Thiago Silva FOTO: EPA

Gloria (în roșu) revine în Liga 1 FOTO: FACEBOOK FC BUZĂU

Gloria Buzău a promovat

FOTBAL. Gloria Buzău a promovat matematic în Superliga de fotbal a României, după ce a învins-o pe Unirea Slobozia cu scorul de 3-0 (0-0), marți seara, pe teren propriu, în etapa a 9-a, penultima a fazei play-off a Ligii a II-a.

Echipa antrenată de Andrei Prepeliță s-a impus prin golurile marcate de Daniel Benzar (67, 90+2) și Alexandru Dandea (71).

Gloria a ratat și un penalty, prin Cristian Dumitru (24), mingea lovind transversala.

Gloria se alătură Unirii Slobozia în eșalonul de elită, singurele necunoscute din play-off-ul ligii secunde fiind pozițiile ocupate la final de echipele care vor susține barajele pentru Superligă, CS Mioveni și AFK Csikszereda Miercurea Ciuc. Clasament:

1. AFC Unirea 04 Slobozia 59 puncte; 2. CS Corvinul 1921 Hunedoara 49 p; 3. CSC 1599 Șelimbăr 49 p; 4. Gloria Buzău 48 p; 5. AFK Csikszereda Miercurea Ciuc 40 p; 6. CS Mioveni 39 p. Corvinul și Șelimbăr nu au drept de promovare.

SURSA: AGERPRES

ANGAJĂM PERSONAL
pentru **CONFECȚIONAT ÎNCĂLȚĂMINTE**
și **MANIPULAT MARFĂ.** PREFERABIL BĂRBAȚI.
☎ 0257/272240
(9490 - H 5485)

CONVOCATOR

Consiliul de Administrație al Autoservice UTA S.C.M. Arad, convoacă Adunarea Generală Ordinară și Extraordinară a membrilor cooperatori pe data de **17.05.2024, ora 13:00,** la sediul societății, Arad, Str. Cocorilor, Nr.86/A.

Ordinea de zi a Adunării Generale Ordinare și Extraordinare este:

1. Raportul Consiliului de Administrație pe perioada exercițiului financiar de la 01.01.2023 la 31.12.2023;
2. Raportul Comisiei de cenzori pe anul 2023;
3. Proiectul de Buget Venituri și Cheltuieli pe anul 2024;
4. Prelungirea mandatului de cenzori;
5. Sistemul de salarizare și a rețelelor tarifare;
6. Discuții privind materialele prezentate și aprobarea lor;
7. Alegere Președinte și membru în consiliul de administrație;
8. Diverse.

(5532)

Trofeul cucerit de Maradona, scos la licitație

FOTBAL. Trofeul Balonul de Aur, obținut de Diego Maradona, legenda fotbalului argentinian, după ce a fost desemnat cel mai bun jucător al Cupei Mondiale 1986, va fi scos la licitație în Franța pe 6 iunie, a anunțat marți casa de licitații Aguttes, transmite Reuters. Este primul Balon de Aur care va fi scos la licitație și, deși valoarea sa încă nu a fost confirmată, Aguttes se așteaptă ca aceasta să atingă mai multe milioane de euro. Maradona, care a murit în 2020, a fost recompensat cu această distincție după ce a dus Argentina la câștigarea Cupei Mondiale din Mexic. El a marcat cinci goluri în această competiție, în care a jucat fiecare minut. CM 1986 este faimoasă mai ales pentru cele două goluri reușite de Maradona în sfertul de finală împotriva Angliei. Faimosul decar sud-american a împins mingea cu mâna peste portarul Angliei, Peter Shilton, la un duel aerian, deschizând scorul în sfertul de finală găzduit de stadionul Azteca din Ciudad de Mexico. Argentina a câștigat atunci cu 2-1, Maradona marcând și al doilea gol al echipei Albiceleste, după o acțiune personală în care a driblat mai mulți adversari, reușita devenind ulterior „Golul secolului”.

Tricoul purtat de Maradona în acea zi și mingea cu care s-a disputat partida au fost vândute anterior la licitație.

După evoluția sa din meciul cu Anglia, Maradona a reușit o dublă în semifinala cu Belgia (2-0). În finală, Argentina a învins Republica Federală Germania cu scorul de 3-2.

Balonul de Aur a fost introdus cu ocazia Cupei Mondiale 1982. Printre câștigătorii săi se află italianul Paolo Rossi, brazilienii Romario și Ronaldo, francezul Zinedine Zidane. Argentinianul Lionel Messi este singurul fotbalist care a obținut de două ori această distincție.

Premiul lui Maradona dispăruse înainte de a reapărea printre alte trofee într-o sală de licitații.

El fost încredințat recent firmei Aguttes, care a efectuat o investigație asupra proveniențe sale și a reușit să-l autentifice drept Balonul de Aur Adidas obținut de Maradona.

SURSA: AGERPRES

Maradona și trofeul FOTO: GSP.RO

Ministerul Finanţelor. Agenţia Naţională de Administrare Fiscală. Direcţia Generală Regională a Finanţelor Publice Timişoara. Administraţia Judeţeană a Finanţelor Publice Arad. Serviciul Colectare şi Executare Silită Persoane Juridice. Dosar de executare nr. 59813. Nr. 8361-12 / 23.04.2024; Nr. ARG_DEJ_9210/23.04.2024. Anunţ privind vânzarea bunurilor imobile/ Ansamblului de bunuri imobile. În temeiul prevederilor art. 250, alin. (2) din Legea nr. 207/2015 privind Codul de Procedură Fiscală, cu modificările şi completările ulterioare, vă facem cunoscut că, în ziua de 20, luna mai, anul 2024, ora 14:00, în Mun. Arad, B-dul. Revoluţiei, nr. 77, camera 35, jud. Arad, se vor vinde la licitaţie, următoarele bunuri imobile, proprietate a debitorului WESTEND INVESTMENT GROUP SRL, prima licitaţie: B. Teren care nu este aferent clădirii/ părţii de clădire/ ansamblului de clădiri: Păşune -în suprafaţă de 3838 mp, înregistrat în Cartea funciară nr. 358466, Tarla: 323, Lot: 1, în cotă actuală de 5852/10000 din totalul de 3.838 mp., situat în localitatea Arad, Zona Industrială Sud, jud. Arad. Sarcini: drept de servitute în favoarea C.F.-urilor aparţinând localităţii Arad cu nr: 353665, 354552, 355707, 354553, 355705, 355704, 355751, 355753, 357972, 358006, 358008, 358105, 358009, 358104 , 358105, stare uzură: nu este cazul, semne particulare: nu este cazul, situat în loc. Arad, Zona Industrială Sud, jud. Arad, preţ de evaluare 277645 lei (exclusiv TVA*)), grevate de următoarele sarcini reale şi privilegii, după caz: Creditor, Sarcini: Nu se cunosc. *) În conformitate cu prevederile Titlului VII din Legea nr. 227/2015 privind Codul Fiscal, cu modificările şi completările ulterioare, operaţiunea este taxabilă (cota de TVA 19%). Invităm pe cei care pretind vreun drept asupra acestor bunuri să înştiinţeze despre aceasta organul de executare, înainte de data stabilită pentru vânzare. Cei interesaţi în cumpărarea bunurilor sunt invitaţi să se prezinte la termenul de vânzare, la locul fixat în acest scop şi până la acel termen să prezinte oferte de cumpărare. Pentru participarea la licitaţie ofertanţii depun, cu cel puţin o zi înainte de data licitaţiei, următoarele documente: a) oferta de cumpărare; b) dovada plăţii taxei de participare sau a constituirii garanţiei sub forma scrisorii de garanţie, reprezentând 10% din preţul de pornire a licitaţiei. Plata taxei se va efectua în contul IBAN RO38TREZ021506701XXXXXXX, beneficiar Administraţia Judeţeană a Finanţelor Publice Arad, cod de identificare fiscală 3519933, deschis la Trezoreria Municipiul Arad, utilizând numărul de evidenţă a plăţii 8023001240000000000396; c) împuternicirea persoanei care îl reprezintă pe ofertant; d) pentru persoanele juridice române, copie de pe certificatul unic de înregistrare eliberat de Oficiul Registrului Comerţului; f) pentru persoanele fizice române, copie de pe actul de identitate; g) pentru persoanele fizice străine, copie de pe actul de identitate/ paşaport; h) declaraţia pe proprie răspundere a ofertantului prin care certifică faptul că nu este persoană interpusă cu debitorul. Cumpărătorului îi revine obligaţia de a respecta prevederile legale speciale, cum ar fi obligaţiile de mediu, obligaţiile de conservare a patrimoniului naţional sau altele asemenea, respectiv: nu sunt. Alte informaţii de interes pentru cumpărător, după caz: nu sunt. Pentru informaţii suplimentare, vă puteţi adresa la sediul nostru sau la numărul de telefon 0257/202739.

Ministerul Finanţelor. Agenţia Naţională de Administrare Fiscală. Direcţia Generală Regională a Finanţelor Publice Timişoara. Administraţia Judeţeană a Finanţelor Publice Arad. Serviciul Colectare şi Executare Silită Persoane Juridice. Dosar de executare nr. 59832. Nr. 10662-8 din 25.04.2024; Nr. ARG_DEJ 9498/26.04.2024. Anunţ privind vânzarea bunurilor mobile. În temeiul prevederilor art. 250, alin. (2) din Legea nr. 207/2015 privind Codul de Procedură Fiscală, cu modificările şi completările ulterioare, vă facem cunoscut că, în ziua de 21, luna mai, anul 2024, ora 14.00, în Mun. Arad, B-dul. Revoluţiei, nr. 77, cam. 35, jud. Arad, se vor vinde la licitaţie, următoarele bunuri mobile, proprietate a debitorului TECNOSOLE ENTERPRISE SRL, licitaţia a doua. Denumirea bunului mobil. Descriere sumară: Robot Biesse Rover A3 pentru frezare cu CNC, serie 69781/001.001, pe 3 axe, 380 V, 30 A, 17 kW, 50 Hz, stare uzură: normal, semne particulare: nu sunt. Drepturile reale şi privilegiile care grevează bunurile, dacă este cazul. Preţul de evaluare sau de pornire a licitaţiei, exclusiv TVA: 98340 lei. Cota TVA/ neimpozabil/ scutit *): 19%. *) Regimul şi cotele de taxă pe valoarea adăugată aplicabil/ aplicabile pentru vânzarea bunurilor mobile sunt cele prevăzute de Titlul VII din Legea nr. 227/2015 privind Codul Fiscal, cu modificările şi completările ulterioare. Invităm pe cei care pretind vreun drept asupra acestor bunuri să înştiinţeze despre aceasta organul de executare, înainte de data stabilită pentru vânzare. Cei interesaţi în cumpărarea bunurilor sunt invitaţi să se prezinte la termenul de vânzare, la locul fixat în acest scop şi până la acel termen să prezinte oferte de cumpărare. Pentru participarea la licitaţie ofertanţii depun, cu cel puţin o zi înainte de data licitaţiei, următoarele documente: a) oferta de cumpărare; b) dovada plăţii taxei de participare sau a constituirii garanţiei sub forma scrisorii de garanţie, reprezentând 10% din preţul de pornire a licitaţiei. Plata taxei se va efectua în contul IBAN RO38TREZ021506701XXXXXXX, beneficiar Administraţia Judeţeană a Finanţelor Publice Arad, cod de identificare fiscală 3519933, deschis la Trezoreria Operativă Municipiul Arad, utilizând numărul de evidenţă a plăţii 8023001240000000000399; c) împuternicirea persoanei care îl reprezintă pe ofertant; d) pentru persoanele juridice române, copie de pe certificatul unic de înregistrare eliberat de Oficiul Registrului Comerţului; e) pentru persoanele juridice străine, actul de înmatriculare tradus în limba română; f) pentru persoanele fizice române, copie de pe actul de identitate; g) pentru persoanele fizice străine, copie de pe actul de identitate/ paşaport; h) declaraţia pe proprie răspundere a ofertantului prin care certifică faptul că nu este persoană interpusă cu debitorul. Cumpărătorului îi revine obligaţia de a respecta prevederile legale speciale, cum ar fi obligaţiile de mediu, obligaţiile de conservare a patrimoniului naţional sau altele asemenea, respectiv: -. Alte informaţii de interes pentru cumpărător, după caz: -. Pentru informaţii suplimentare vă puteţi adresa la sediul nostru sau la numărul de telefon 0257202739.

Ministerul Finanţelor. Agenţia Naţională de Administrare Fiscală. Direcţia Generală Regională a Finanţelor Publice Timişoara. Administraţia Judeţeană a Finanţelor Publice Arad. Serviciul Fiscal Orăşenesc Sebiş. Dosar de executare nr. 16708. Nr. 15765-19 din 24.04.2024. Anunţ privind vânzarea bunurilor mobile. În temeiul prevederilor art. 250, alin. (2) din Legea nr. 207/2015 privind Codul de Procedură Fiscală, cu modificările şi completările ulterioare, vă facem cunoscut că, în ziua de 21, luna mai, anul 2024, ora 11.00, în Sebiş, Piaţa Tineretului, nr. 1A, se vor vinde la licitaţie, următoarele bunuri mobile, proprietate a debitorului SÎRBAN GHEORGHE, licitaţia a patra. Denumirea bunului mobil: Autoturism marca Audi model A4, caroserie: berlină, 4 uşi, 5 locuri, an fabricaţie: 1998, combustibil: benzină, putere: 74 kW, capacitate cilindrică: 1595 cmc, serie şasiu: WAUZZZ8DZXA002358, nr. înmatriculare: AR 67 SVA, cutie viteze: manuală, transmisie: faţă, stare: second hand, volan: stânga, stare uzură: 60 la sută, semne particulare: nu se cunosc, alte particularităţi: nu sunt. Drepturile reale şi privilegiile care grevează bunurile, dacă este cazul: Serviciul Fiscal Orăşenesc Sebiş - gaj. Preţul de evaluare sau de pornire al licitaţiei *, exclusiv TVA: 2250 lei. Cota TVA /neimpozabil/ scutit *): Neimpozabil. *) Regimul şi cotele de taxă pe valoarea adăugată aplicabil/ aplicabile pentru vânzarea bunurilor mobile sunt cele prevăzute de Titlul VII din Legea nr. 227/2015 privind Codul Fiscal, cu modificările şi completările ulterioare. Invităm pe cei care pretind vreun drept asupra acestor bunuri să înştiinţeze despre aceasta organul de executare, înainte de data stabilită pentru vânzare. Cei interesaţi în cumpărarea bunurilor sunt invitaţi să se prezinte la termenul de vânzare, la locul fixat în acest scop şi până la acel termen să prezinte oferte de cumpărare. Pentru participarea la licitaţie ofertanţii depun, cu cel puţin o zi înainte de data licitaţiei, următoarele documente: a) oferta de cumpărare; b) dovada plăţii taxei de participare sau a constituirii garanţiei sub forma scrisorii de garanţie, reprezentând 10% din preţul de pornire a licitaţiei. Plata taxei se va efectua în contul IBAN RO15TREZ028506701XXXXXXX, beneficiar Serviciul Fiscal Orăşenesc Sebiş, cod de identificare fiscală 3518962, deschis la Trezorerie Sebiş, utilizând numărul de evidenţă a plăţii 8024007240000000000044; c) împuternicirea persoanei care îl reprezintă pe ofertant; d) pentru persoanele juridice române, copie de pe certificatul unic de înregistrare eliberat de Oficiul Registrului Comerţului; e) pentru persoanele juridice străine, actul de înmatriculare tradus în limba română; f) pentru persoanele fizice române, copie de pe actul de identitate; g) pentru persoanele fizice străine, copie de pe actul de identitate/ paşaport; h) declaraţia pe proprie răspundere a ofertantului prin care certifică faptul că nu este persoană interpusă cu debitorul. Cumpărătorului îi revine obligaţia de a respecta prevederile legale speciale, cum ar fi obligaţiile de mediu, obligaţiile de conservare a patrimoniului naţional sau altele asemenea, respectiv: Legea 207/2015. Alte informaţii de interes pentru cumpărător, după caz: -. Pentru informaţii suplimentare vă puteţi adresa la sediul nostru sau la numărul de telefon 0257311016.

Ministerul Finanţelor. Agenţia Naţională de Administrare Fiscală. Direcţia Generală Regională a Finanţelor Publice Timişoara. Administraţia Judeţeană a Finanţelor Publice Arad. Serviciul Fiscal Orăşenesc Sebiş. Dosar de executare nr. HAL1421. Nr. 1868-19 din 24.04.2024. Anunţ privind vânzarea bunurilor mobile. În temeiul prevederilor art. 250, alin. (2) din Legea nr. 207/2015 privind Codul de Procedură Fiscală, cu modificările şi completările ulterioare, vă facem cunoscut că, în ziua de 21, luna mai, anul 2024, ora 12.00, în Sebiş, Piaţa Tineretului, nr. 1A, se vor vinde la licitaţie, următoarele bunuri mobile, proprietate a debitorului TORONTAL COMP S.R.L., licitaţia a patra. Denumirea bunului mobil: Autocamion marca Man, model LE8.150, 2 uşi, 3 locuri, an fabricaţie: 2005, combustibil: Diesel, putere: 110 CP, capacitate cilindrică: 4580 cmc, serie şasiu: WMAL20ZZ45Y153629, nr. înmatriculare: AR 16 RSK, cutie viteze: manuală, transmisie: faţă, stare: second hand, volan: stânga, kilometri bord: 360000, stare uzură: 80%, semne particulare: culoare roşu. Drepturile reale şi privilegiile care grevează bunurile, dacă este cazul: Serviciul Fiscal Orăşenesc Sebiş - gaj. Preţul de evaluare sau de pornire al licitaţiei *, exclusiv TVA: 14150 lei. Cota TVA /neimpozabil/ scutit *): 19%. *) Regimul şi cotele de taxă pe valoarea adăugată aplicabil/ aplicabile pentru vânzarea bunurilor mobile sunt cele prevăzute de Titlul VII din Legea nr. 227/2015 privind Codul Fiscal, cu modificările şi completările ulterioare. Invităm pe cei care pretind vreun drept asupra acestor bunuri să înştiinţeze despre aceasta organul de executare, înainte de data stabilită pentru vânzare. Cei interesaţi în cumpărarea bunurilor sunt invitaţi să se prezinte la termenul de vânzare, la locul fixat în acest scop şi până la acel termen să prezinte oferte de cumpărare. Pentru participarea la licitaţie ofertanţii depun, cu cel puţin o zi înainte de data licitaţiei, următoarele documente: a) oferta de cumpărare; b) dovada plăţii taxei de participare sau a constituirii garanţiei sub forma scrisorii de garanţie, reprezentând 10% din preţul de pornire a licitaţiei. Plata taxei se va efectua în contul IBAN RO15TREZ028506701XXXXXXX, beneficiar Serviciul Fiscal Orăşenesc Sebiş, cod de identificare fiscală 3518962, deschis la Trezorerie Sebiş, utilizând numărul de evidenţă a plăţii 8024007240000000000045; c) împuternicirea persoanei care îl reprezintă pe ofertant; d) pentru persoanele juridice române, copie de pe certificatul unic de înregistrare eliberat de Oficiul Registrului Comerţului; e) pentru persoanele juridice străine, actul de înmatriculare tradus în limba română; f) pentru persoanele fizice române, copie de pe actul de identitate; g) pentru persoanele fizice străine, copie de pe actul de identitate/ paşaport; h) declaraţia pe proprie răspundere a ofertantului prin care certifică faptul că nu este persoană interpusă cu debitorul. Cumpărătorului îi revine obligaţia de a respecta prevederile legale speciale, cum ar fi obligaţiile de mediu, obligaţiile de conservare a patrimoniului naţional sau altele asemenea, respectiv:-Legea 207/2015. Alte informaţii de interes pentru cumpărător, după caz: -. Pentru informaţii suplimentare vă puteţi adresa la sediul nostru sau la numărul de telefon 0257311016.

DECESE

Cu tristeţe în suflet ne despărţim de cea care a fost

ASANDEI MARIA,

soţie, mamă, bunică şi străbunică.

Te vom păstra mereu în amintire. Priveghiul va avea loc la Casa funerară Silentium în 9 Mai 2024. Înmormântarea va avea loc vineri, 10 Mai 2024, la cimitirul Pomenirea.

CONDOLEANŢE

Colegii de la Universitatea „Aurel Vlaicu" din Arad sunt alături de colega lor Corina Borza în greaua durere pricinuită de moartea bunicului drag şi transmit sincere condoleanţe familiei îndoliate.

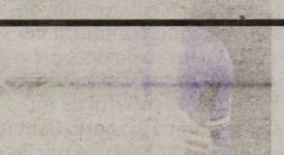

Cu tristeţe anunţăm decesul vecinului nostru:

BUZGĂU ADRIAN VOICU.

Ne rugăm ca Bunul Dumnezeu să-l ierte şi să-l odihnească în pace, în Grădina Sa! Condoleanţe Familiei îndoliate!

COMEMORĂRI

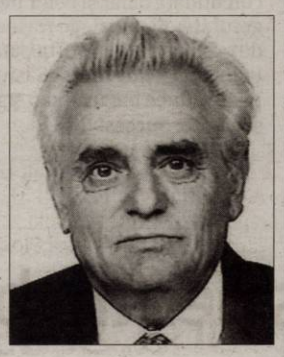

Când se stinge o lumânare, o aprinzi din nou, dar când se stinge o viaţă, o plângi. Mereu pe 9 mai, se împlinesc 10 ani de lacrimi şi durere de când scumpul meu soţ

CERNEA GHERASIM

a plecat la cer. Dumnezeu să-ţi dea odihnă bună!

Soţia Florica Cernea

Anii trec, unul câte unul, amintindu-mi că se împlinesc 27 de ani de când a plecat fulgerător spre o lume mai bună, cel care a fost iubitul meu bunic

GAVRIL MĂTIUŢ.

Nu voi uita niciodată cât de mult mai iubit, iar cât voi trăi te voi purta mereu în sufletul şi inima mea. Dormi în pace, bunicule drag!

Nepoata ta, Laura

Anunţurile de deces se publică GRATUIT!

VILE

- **Vând vilă în Grădişte,** preţ 175.000 Euro. Tel 0757.522.945.

IMOBILE CHIRII

- **Închiriez spaţiu de 52 mp,** zona Podgoria, open space, tel. 0722.293.738.

ANGAJĂRI

- **Angajez agent firmă pază conducător auto CURTICI ŞI SÂNTANA, obligatoriu permis B. Tel: 0740.130.259.**

DIVERSE

- **Cumpăr pene vechi şi noi,** fier vechi, debarasăm blocuri/pivniţe, curţi. Tel. 0747.348.047.
- **Vând pui de carne** şi rasă mixtă, diferite mărimi. Tel. 0748.322.489.
- **Donez (Vând), mobilier diferit** în stare foarte bună. Tel. 0757.797.468.
- **Vând pui rasă mixtă** şi carne, vaccinaţi. Tel. 0744.623.459.
- **Cumpăr pene, calolifere,** neferoase, fier vechi, debarasăm poduri, beciuri, case, apartamente, cărăm moloz, reparaţii acoperişe. Tel. 0743.544.531, 0740.657.922.
- **Vând tablă neagră,** dimensiune lungime mare 2,50m, lăţime mică, 1,25m, grosime 1mm, stare foarte bună. Tel. 0731.672.905.

SC RECONVERT ENERGY INVEST SRL prin av. Brusture George, cu sediul în municipiul Târgu Jiu, str. Dumitru Frumuşeanu, nr. 14, judeţul Gorj, anunţă publicul interesat asupra depunerii solicitării de emitere a acordului de mediu pentru proiectul **„ELABORARE DTAC - INSTALAŢIE ELECTRICĂ DE RACORDARE, INSTALAŢIE ELECTRICĂ DE EVACUARE A ENERGIEI ELECTRICE PRODUSE DE PARC FOTOVOLTAIC ŞIŞTAROVĂŢ 1"** propus a fi amplasat în extravilanul oraşului Lipova şi comunei Şiştarovăţ, FN, identificat prin CF nr. 305482, 305487, 302952, 305500, 305493, 302449, 305499, 305498, 305504, 305526, 302451, 305490, 305495, 302450, 304443, 304409, 304338, 304339 Şiştarovăţ şi CF nr. 308129, 303579, 303582, 305086, 303581, 303578 Lipova, judeţul Arad.
Informaţiile privind proiectul propus pot fi consultate la sediul APM Arad din Arad, str. Splaiul Mureş, FN, jud. Arad şi la sediul titularului în municipiul Târgu Jiu, str. Dumitru Frumuşeanu, nr. 14, judeţul Gorj, în zilele de luni - vineri, între orele 9-14. Observaţiile publicului transmise electronic se primesc zilnic la sediul APM Arad din Arad, str. Splaiul Mureşului, FN, jud. Arad. (5534)

SC WEST STOP SRL

titular al planului PUZ si RLU:

CONSTRUIRE HALA, BIROURI, PLATFORMA

aduce la cunostinta publicului ca decizia etapei de incadrare conform H.G., nr. 1076/ 2004, este cea de adoptare a planului fara aviz de mediu. Propunerile de reconsiderare ale deciziei se vor transmite in scris, in termen de 10 zile calendaristice de la publicarea anuntului, la sediul APM Arad, Splaiul Mures, FN, jud. Arad. (9535 - H 5531)

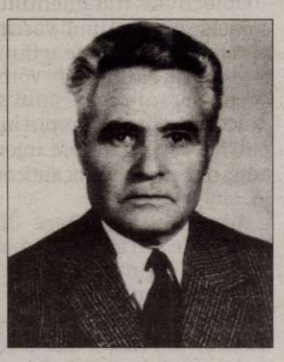

Curg lacrimi fierbinţi pe mormântul tatălui meu

PESCARIU ILIE,

care ne-a părăsit acum 40 de ani. Vei rămâne veşnic în inima mea!

Fiica Rodica

BDRS I.P.U.R.L.,
în calitate de lichidator judiciar al
S.C. AGRICAR GROUP S.R.L.

"în faliment", "in bankruptcy", "en faillite", cu sediul în Sat Şiria, Comuna Şiria, Str. Principală nr. 2089, Judeţul Arad, înmatriculată la O.R.C. Arad sub nr. J02/1156/2009, având C.U.I. 26196947, desemnat prin Încheierea Civilă nr.143 pronunţată în Şedinţa din data de 01.03.2022, de Tribunalul Arad, secţia a II-a Civilă, în dosarul nr. 2354/108/2015, **organizează în data de 20.05.2024, ora 10:00**, în Arad, str. Tribunu Buteanu, nr. 1 A, şedinţa de **licitaţie publică cu strigare pentru vânzarea bunurilor mobile**:

- 3 buc.- **Atomizor mobil, marca** VMA, tipul Power 50 DE 600 l- preţ licitaţie 5.419 euro / buc + TVA
- 2 buc. - Masina de maruntit, marca Berti, tipul tfb/y 160, preţ licitaţie 1.331 euro / buc + TVA
- Tractor, marca Renault, tipul Ares 735 RZ, preţ licitaţie 17.468 euro / buc + TVA
- 4 buc. Tractor vie, marca Landini, model REX 90 F, preţ licitaţie 17.312 euro / buc + TVA

Ofertanţii care doresc să participe la licitaţie trebuie să depună, în Arad, str. Tribunu Buteanu, nr. 1 A, sau prin mail -office@bdrs.ro (cu menţiunea că documentele în original vor fi prezentate lichidatorului în ziua şedinţei de licitaţie, în caz contrar oferta va fi descalificată) până cel mai târziu, cu o zi lucrătoare înaintea şedinţei de licitaţie publică la care doresc să participe, ora 15:00, documentele specificate în cuprinsul Caietului de sarcini, ce poate fi achizitionat pentru suma de 400 lei (+ TVA). Plata Caietului de sarcini se va realiza prin transfer bancar, pe baza facturii comunicate de lichidatorul judiciar.

În cazul în care bunurile nu se adjudecă la prima licitaţie, aceasta se va relua în data de 31.05.2024, 11.06.2024,respectiv 24.06.2024, la aceeasi ora şi acelasi loc.

Pentru informaţii suplimentare vă rugăm să ne contactaţi la numarul 075.218.16.81 sau e-mail: office@bdrs.ro.

NEVCOM INSOLVENCY I.P.U.R.L.
în calitate de lichidator judiciar al
S.C. FALEX WOOD PRODUCTION S.R.L.-
(societate în faliment, in bankruptcy, en faillet),
CUI: RO37970210, J2/1410/2017

ANUNŢĂ TOŢI CREDITORII

că faţă de această societate a fost deschisă procedura simplificată a falimentului prev. de Legea nr. 85/2014 prin **Încheierea civilă nr. 92 din data de 11.04.2024 pronunţată de Tribunalul Arad, secţia Civilă în dosarul 1647/108/2024.** Termenul limită pentru înregistrarea cererii de admitere a creanţelor asupra averii debitorului este data de **27.05.2024.** Termenul limită pentru verificarea creanţelor, întocmirea şi publicarea în Buletinul Procedurilor de Insolvenţă a tabelului preliminar al creanţelor este data de **14.06.2024.** Prima şedinţă a Adunării Generale a Creditorilor va avea loc la sediul lichidatorului judiciar din Arad, Str. Carol Davilla, nr. 10, ap. 1, et. P, Jud. Arad în data de **20.06.2024 la ora 14:00.** În cazul imposibilităţii de a se ţine prima adunare a creditorilor sau a imposibilităţii de a se lua vreo decizie cu privire la confirmarea practicianului în insolvenţă, o a doua adunare generală a creditorilor va avea loc la data de **24.06.2024,** la aceeaşi oră şi locaţie ca prima adunare, cu aceeaşi ordine de zi. Nedepunerea declaraţiilor de creanţă în termenul limită mai sus menţionat atrage incidenţa prevederilor art. 114 din Legea nr. 85/2014 privind procedura insolvenţei.Informaţii suplimentare se pot obtine la tel. 0727-704-201, e-mail: office@nevcom.ro sau la sediul profesional al lichidatorului judiciar situat în Arad, str. Carol Davilla, nr. 10, ap. 1, et. P, jud. Arad. (5530)

JURNAL ARĂDEAN

Este benefic FOTO: FREEPIK

Scade riscul de atac de cord

LONGEVITATE. Urcarea și coborârea a șase până la zece etaje de scări pe zi ar crește longevitatea, reducând în același timp riscurile de atac de cord, accident vascular cerebral și o serie de afecțiuni cardiace. Acest lucru reiese dintr-un nou studiu care a urmărit timp de 12 ani 480.000 de persoane cu vârste cuprinse între 30 și 80 de ani și care a fost realizat la Universitățile East Anglia, Norkolf și Norwich.

16%

din speranța de viață este legată de factori ereditari. În același timp, se știe că modul de viață, cum ar fi consumul de alcool și tutun, dieta și activitatea fizică pot afecta durata de viață. Lucrurile se schimbă, însă, dacă cei cu un profil genetic negativ decid să urmeze un stil de viață sănătos. În acest caz, riscul se reduce cu 54%, ceea ce, tradus în ani, echivalează cu 5,2 ani de viață câștigați.

Dieta bazată pe legume FOTO: FREEPIK

Dieta verde

DIETĂ. O dietă bazată pe plante, compusă în mare parte din alimente vegetale - ar putea contribui la încetinirea evoluției cancerului de prostată, potrivit unei cercetări coordonate de Universitatea din California, San Francisco. Echipa a evaluat evoluția bolii la aproximativ 2.000 de bărbați diagnosticați cu cancer de prostată în stadiu incipient. După ce i-au urmărit pe pacienți timp de aproximativ 6,5 ani, cercetătorii au observat o evoluție mai lentă a bolii la cei care au aderat la o dietă verde.

Cum gestionăm stările de anxietate

Cel mai adesea, anxietatea apare în urma unor experienţe traumatizate sau în urma stresului prelungit, la şcoală, la locul de muncă, sau chiar în familie.

ANXIETATE. În ultimii ani, anxietatea clinică este una dintre cele mai des întâlnite afecțiuni psihiatrice, conform studiilor medicale de specialitate, afirmându-se că peste un sfert din populație s-a confruntat, cu simptomatologia specifică tulburărilor anxioase.

Persoanele anxioase se confruntă cu temeri constante, îngrijorări pentru probleme considerate minore de ceilalți și care se pot intensifica provocând atacuri de panică. Aceste atacuri pot să apară în orice moment al zilei, atunci când persoana respectivă se confruntă cu o temere majoră și pot provoca senzații de moarte iminentă, dureri în piept sau palpitații, dificultăți de respirație, tremor și transpirație excesivă.

Anxietatea poate fi provocată de mai multe cauze, iar în funcție de situația sau obiectul care induce starea de temere se clasifică în mai multe categorii: tulburarea de anxietate generalizată (atunci când persoana în cauză se confruntă cu îngrijorare și temere excesive în cazul unor activități obișnuite), agorafobia, tulburarea de anxietate datorată unei afecțiuni medicale, tulburarea de panică, mutismul selectiv (atunci când unele persoane nu mai pot vorbi în timpul unor evenimente), anxietatea socială, fobiile...

Cauze și simptomatologie

Cel mai adesea, anxietatea apare în urma unor experiențe traumatizate sau în urma stresului prelungit, la școală, la locul de muncă, sau chiar în familie. Această afecțiune poate să apară la orice vârstă și se manifestă prin senzație de slăbiciune și oboseală, dificultăți de concentrare, sentiment de pericol imediat, neliniște, încordare, creșterea ritmului cardiac, durere în piept, tremor, transpirație excesivă, probleme de somn, inclusiv probleme gastro-intestinale.

Când ne prezentăm la medic?

Este de dorit să ne prezentăm de la primele simptome pentru a putea preveni dezvoltarea anxietății care poate ajunge la atacuri de panică repetate. Pentru a diagnostica corect tulburarea de anxietate, psihologul sau medicul psihiatru va efectua o examinare amănunțită, pornind de la simptomele prezentate de pacient, stilul de viață al acestuia, provocările de la locul de muncă, școală, din viața de zi cu zi. Totodată, medicul va întreba despre alte potențiale afecțiuni medicale și despre tratamentul urmat de pacient pentru tratarea acestora. Pentru a diagnostica această boală există teste speciale, standardizate, pe care le va folosi specialistul. Pentru o diagnosticare corectă, pacientul trebuie să răspundă sincer la întrebările adresate de specialist.

În funcție de tipul tulburării și de stadiul acesteia specialistul va stabili conduita terapeutică. Astfel pacientului i se va recomanda posibilități de tratament precum: psihoterapia, terapia cognitiv-comportamentală. În ceea ce privește tratamentul medicamentos, acesta poate fi bazat pe antidepresive, beta-blocante, sedative sau anxiolitice, în funcție de starea generală de sănătate și de afecțiunile asociate.

Stilul de viață activ, poate reduce simptomatologia și instalarea anxietății. Tulburările anxioase pot apărea la orice vârstă și printr-o mare varietate de factori declanșatori, fapt care nu permite trasarea cu precizie a unor măsuri care să poate preveni, cu certitudine, instalarea acestor tulburări însă adoptarea unui stil de viață activ, poate contribui la o armonie mintală și ne poate ține departe de tulburările anxioase.

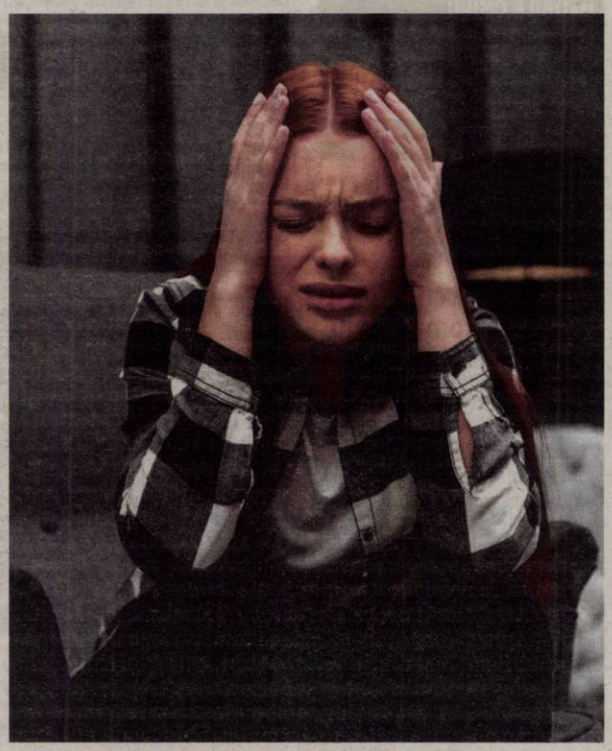

Tulburările anxioase pot apărea la orice vârstă FOTO: FAN

Recomandările specialiștilor

Psihiatrii și psihologii recomandă fiecăruia dintre noi să trăim echilibrat: să mâncăm sănătos, alimente bogate în nutrienți, să minimalizăm viciile (cafea, alcool, tutun) să nu consumăm substanțe psihoactive, să interacționăm cu semenii, să facem multă mișcare - de preferat în natură, să ne odihnim suficient și să fim încrezători că orice problemă are și o rezolvare, iar calitatea vieții este mai importantă decât orice notă primită la școală, orice dispută cu șeful sau decât orice părere a altora!

SFATURILE LUI RELI

Aurelia Gabor

Sufletul omului are nevoie să se dilate!

Luna mai este cea care ne aduce minunea florilor, explozie de culoare la porțile deschise de natură, beție de miresme care te obligă să taci, să simți, să privești, să te bucuri de miracolul vieții. Nu poți trece indiferent când se revarsă atâtea minuni în jurul tău. Să le prețuim câtă vreme le avem în preajmă înainte de a fi prea târziu, timpul și anotimpul le trece și pe ele. Este o adevărată descătușare de forță și frumusețe ce nu se poate compara cu nicio altă perioadă din an. O bucurie ce se revarsă în florile de salcâm prinse de ramuri ca niște delicate lampioane albe, verdele ierbii ce te îmbie să simți sub tălpi moliciunea și răcoarea ei, explozia petalelor de trandafiri sălbatici, zborul păsărilor și dansul fluturilor, ne îndeamnă să fim cu capul în nori. Părăsim pentru o clipă monotonia vieții, ecranul calculatorului, obsesia consumerismului și ne permitem un strop de... nebunie! Hoinăriți pe câmpuri și fânețe, culegeți flori sălbatice, bucurați-vă sufletul cu mireasma lor proaspătă, încărcată de lumină și soare. Căutați un trifoi cu patru foi, veți avea vreme să observați micile vietăți mărunte ce forfotesc fericite de venirea primăverii. Sufletul omului are nevoie din când în când să se dilate, să pătrundă orizonturile, confundându-se cu firea, nemărginirea, cerul și pământul laolaltă! Și cum să nu profiți de tot ce natura oferă? Ieșiți din casă, faceți mișcare, plimbări, bicicletă, lucrați în grădină, mergeți la sală. Sănătatea organismului are numai de câștigat! Se spune că, la fiecare sfârșit de săptămână tot al doilea locuitor al bătrânului continet merge în excursie peste munți și văi. Acest gen de mișcare este ieftin și eficient. Antrenează musculatura corpului, întărește sistemul imunitar, combate stresul, fiind echilibrul ideal fizic și nervos mai ales pentru persoanele care muncesc mult. Hoinărind prin păduri, pe malul râurilor, uiți de probleme și nervozitate. Plimbarea este recomandată chiar și celor neantrenați sau cu probleme de greutate. Ei vor alege trasee mai scurte și vor face pauză de odihnă. Se vor purta pantofi comozi și se vor folosi bețele speciale de mers. Găsiți acea formă de mișcare care vă poate aduce bucurie și o stare de bine. Biletul ideal pentru sănătate. Succes!

> Hoinărind prin păduri, pe malul râurilor, uiți de probleme și nervozitate

redactia.jurnalaradean@informmedia.ro

Boala afectează în fiecare iarnă un număr mare de bebeluși FOTO: FAN

Tratament de succes pentru bronșiolită

TRATAMENT. Conceput pentru a-i apăra pe bebeluși de cazurile grave de bronșiolită, tratamentul Beyfortus produs de Sanofi, asemănător unui vaccin și testat masiv în această iarnă în mai multe țări, inclusiv în Franța, a dovedit că reușește să evite un număr mare de spitalizări, iar două studii franceze au confirmat această constatare, informează AFP.

Agenția menționată și Institutul Pasteur din Paris au făcut publice rezultatele furnizate de două studii care au alcătuit un bilanț pozitiv al eficacității tratamentului Beyfortus.

Această boală afectează în fiecare iarnă un număr mare de bebeluși, care se confruntă timp de mai multe zile cu probleme respiratorii. Deși acestea nu sunt grave în general, ele pot duce totuși la spitalizare.

În majoritatea cazurilor, simptomele sunt provocate de virusul respirator sincițial (VRS). Acesta este vizat de Nirsevimab, molecula activă din tratamentul Beyfortus.

Obiectivul tratamentului coincide cu cel al unui vaccin, însă principiul său de acțiune este diferit. Nu mai este vorba despre a face organismul să dezvolte anticorpi proprii împotriva VRS, ci despre injectarea directă a acestor anticorpi.

Autoritățile sanitare din mai multe țări au decis să înceapă la toamnă campanii vaste de imunizare a bebelușilor cu ajutorul Beyfortus, inclusiv în Franța, care a administrat deja peste 200.000 de doze și care a fost nevoită să raționalizeze stocurile datorită cererii mari din partea părinților.

Protejarea spitalelor

Aceste beneficii par să fie din ce în ce mai incontestabile în țările în care tratamentul a fost administrat. Un studiu din Luxemburg și un altul din Spania au arătat în ultimele luni că Beyfortus a redus net riscul de spitalizare în rândul bebelușilor.

Aceste observații, care contrastează cu numărul mic al studiilor realizate în condiții reale și care erau disponibile despre vaccinul Pfizer, au fost confirmate prin două studii realizate în Franța și ale căror rezultate au fost anunțate vineri.

Cele două studii sunt complementare. Primul, cu o metodologie asemănătoare celor folosite în străinătate, a vizat un grup de bebeluși internați în ultimele luni la reanimare din cauza bronșiolitei, analizând dacă aceștia au primit Beyfortus sau nu.

Studiul a concluzionat că noul tratament reduce cu 75% riscul de internare la terapie intensivă, un procent care trebuie totuși pus în perspectivă, având în vedere dimensiunea relativ mică a eșantionului de aproximativ 300 de bebeluși.

Al doilea studiu a completat aceste concluzii printr-o altă metodă: o modelizare care ține cont de mai mulți factori, cum ar fi profilul anilor precedenți de epidemie, pentru a estima numărul spitalizărilor ce au fost evitate cu ajutorul Beyfortus.

Georgienii rămân în stradă

Zeci de mii de oameni din fosta republică sovietică ies în stradă în aceste zile pentru a protesta față de votarea de către parlament a legii „agenților străini". Potrivit acesteia, orice organizație care primește mai mult de 20% din finanțare din străinătate trebuie să se înregistreze ca „agent străin". Legea este similară cu cea rusească. În timp ce sondajele arată că 80% din georgieni doresc ca țara lor să adere la Uniunea Europeană, partidul aflat la putere, „Visul Georgian", vrea să adopte o legislație de inspirație rusească și încearcă să demonizeze Occidentul în ochii alegătorilor. FOTO: EPA

Intesa „înghite" First Bank

BUCUREŞTI. Consiliul Concurenței a autorizat tranzacția prin care Intesa Sanpaolo SpA intenționează să preia First Bank SA, conform unui comunicat al autorității de concurență.

Potrivit instituției, Intesa Sanpaolo SpA este activă în principal în domeniul financiar-bancar, fiind societatea-mamă a grupului Intesa Sanpaolo. Grupul Intesa este prezent în România prin intermediul subsidiarei române, Banca Comercială Intesa Sanpaolo România SA.

First Bank SA este o instituție de credit activă pe piața serviciilor financiar-bancare din România, care operează o rețea de 40 de sucursale și oferă servicii atât persoanelor fizice, cât și persoanelor juridice.

În urma analizei, Consiliul Concurenței a constatat că această operațiune nu ridică obstacole semnificative în calea concurenței efective pe piața românească sau pe o parte substanțială a acesteia și că nu există îndoieli serioase privind compatibilitatea sa cu un mediu concurențial normal. În comunicat se menționează că decizia va fi publicată pe site-ul autorității naționale de concurență, după eliminarea informațiilor cu caracter confidențial.

SURSA: AGERPRES

Moldova nu pune „piedică" Transnistriei

CHIŞINĂU. Republica Moldova nu va împiedica livrările de gaze rusești în regiunea separatistă Transnistria, după ce acordul referitor la tranzitul acestor gaze prin Ucraina va expira în acest an, a declarat marți ministrul Energiei, Victor Parlicov.

Autoritățile de la Kiev nu intenționează să prelungească un acord referitor la transportul gazelor rusești spre Europa via Ucraina, acord care expiră la finele acestui an, ceea ce înseamnă că și livrările spre Transnistria ar putea înceta.

Cu prilejul unei vizite de stat în Norvegia, având drept scop creșterea cooperării, inclusiv în domeniul energiei, Victor Parlicov a spus că Guvernul de la Chișinău nu va sta în calea livrărilor de gaze rusești către Transnistria.

„Nu vom împiedica livrarea de gaze rusești către regiune. Credem că, împreună cu Ucraina, putem găsi o modalitate pentru a menține calmul în regiunea Transnistria", a declarat Victor Parlicov.

Ulterior, la o întâlnire cu oameni de afaceri și oficiali din Guvernul norvegian, Victor Parlicov a spus că Transnistria "ar intra în colaps" dacă livrările de gaze ar fi oprite. "Vom acționa cu calm, nu vrem ca lucrurile să explodeze", a precizat oficialul moldovean.

În trecut, Republica Moldova s-a bazat aproape în exclusivitate pe gazele naturale rusești, pe baza unui acord convenit cu grupul Gazprom, dar după izbucnirea războiului din Ucraina și-a accelerat eforturile vizând diversificarea surselor de aprovizionare și în prezent importă gaze naturale via România. De asemenea, Republica Moldova a construit și o linie electrică de înaltă tensiune care interconectează sistemul energetic al Republicii Moldova cu cel al României, dar cu toate acestea își asigură cea mai mare parte a necesarului de electricitate de la o centrală pe gaze amplasată în Transnistria, care livrează electricitate la un preț fix, relativ scăzut.

SURSA: AGERPRES

Lasă gazul să ajungă în Transnistria FOTO: FAN

Întâi negocieri în țară, apoi cu Comisia Europeană

Legea salarizării trebuie discutată și negociată mai întâi cu sindicatele din România, nu „negociată" cu Comisia Europeană, susține Bogdan Hossu, președintele Cartel Alfa.

Bogdan Iuliu Hossu FOTO: FAN

BUCUREŞTI. „Confederația Națională Sindicală Cartel Alfa ia act de informațiile apărute în spațiul public, conform cărora Ministerul Muncii negociază legea salarizării cu Comisia Europeană. Este un lucru cât se poate de grav, atâta timp cât negocierile și consultările cu sindicatele la nivel național nu au fost finalizate. Este anormal ca un act normativ să fie discutat la nivelul Comisiei Europene, fără ca forma legii să fie rezultatul unei consultări cu partenerii sociali vizați direct de prevederile sale", a menționat Bogdan Iuliu Hossu.

Potrivit sursei citate, discuțiile sporadice care au avut loc până în prezent cu sindicatele pe subiectul noii legi a salarizării "au constat în câteva întâlniri la nivelul unor ordonatori de credit din sistemul public (nu toți!), în cadrul cărora li s-a prezentat unor sindicate (nu toate din acel sector!) propunerea ordonatorului, pe acea componentă".

„Nu au avut loc consultări nici în toate familiile ocupaționale, cu organizațiile sindicale care reprezintă domeniul respectiv, nici la nivel integrat, intersectorial, cu confederațiile sindicale la nivel național. Comunicările publice ale doamnei ministru, de natură să liniștească salariații că noua lege va asigura venituri corecte și echitabile, nu pot fi interpretate decât ca o mare diversiune, atâta timp cât construcția legii se face atât de netransparent. Afirmațiile făcute reflectă realitatea trunchiat, în cel mai bun caz, sau sunt direct înșelătoare: nu scade salariul de bază, dar scad veniturile salariale. Considerăm că nu este cazul să repetăm experiențele nefericite de la reforma pensiilor, unde am văzut sacrificarea a sute de mii de persoane pentru interese de grup sau populist electorale", a precizat liderul sindical.

În opinia sa, construcția unei noi legi a salarizării care are ca obiectiv asigurarea echității trebuie însoțită de reforma distribuției sarcinii fiscale. „Amintim decidenților politici că lucrătorul pleacă acasă cu venitul net, iar sarcina fiscală pe veniturile din salarii este excesivă. Așa cum am văzut și în cazul legii pensiilor, funcționarii Ministerului Muncii sau decidenții politici nu au expertiza adecvată pentru o construcție legislativă de o asemenea complexitate, istoric generatoare de inechitate în sistemul public și în societate. Confederația Națională Sindicală Cartel Alfa cere de urgență amânarea discuțiilor cu UE referitoare la proiectul noii legi a salarizării și demararea consultărilor la nivel național.", a menționat Hossu.

SURSA: AGERPRES

Vor putea vota prin telefon

TALLINN. Cetățenii Estoniei vor putea pe viitor să-și exprime voturile în alegeri de pe telefoanele mobile, după ce Parlamentul de la Tallinn a aprobat marți un proiect de lege în acest sens înaintat de guvernul acestui stat baltic, membru al Uniunii Europene și NATO, informează dpa.

Potrivit proiectului de lege, votul electronic va fi posibil nu doar de pe computere, ci de pe aplicații speciale pentru sistemele comune de operare pe telefoanele mobile. Cerințele tehnice vor fi stabilite de comisia electorală înainte de fiecare alegeri.

Modificarea legii ar urma să intre în vigoare în octombrie. Prin urmare, opțiunea de vot de pe mobil nu va putea fi utilizată în alegerile din iunie pentru Parlamentul European. Potrivit ministrului eston pentru economie și IT, Tiit Riisalo, noua reglementare este menită să țină cont de schimbarea din comportamentul de utilizator al cetățenilor.

„O proporție semnificativă din activitățile digitale zilnice ale oamenilor s-au mutat de pe computere pe dispozitive smart, iar e-Estonia trebuie să fie accesibilă oricui pe aceste platforme noi și foarte răspândite", a spus ministrul.

În 2005, Estonia a fost prima țară din Europa care a permis votul online în alegerile politice. Pe plan internațional, procedura este una controversată în multe state, din cauza îndoielilor privind fiabilitatea ei. În acest stat baltic, căruia îi place să-și spună e-Estonia, această procedura prevalează: mai mult de jumătate dintre toate voturile au fost exprimate digital în alegerile parlamentare din martie 2023.

Cei 1,2 milioane de cetățeni ai acestui stat baltic pot face aproape orice online în viața lor de zi cu zi.

SURSA: AGERPRES

Alegerile, pe telefon FOTO: FAN

Distinguished International Leadership Award

WASHINGTON. Președintele Klaus Iohannis a primit miercuri Distinguished International Leadership Award pentru anul 2024, în cadrul unei gale care a avut loc la Washington.

Potrivit Administrației Prezidențiale, Consiliul Atlantic din SUA a decis să acorde acest premiu președintelui României ca o recunoaștere a carierei sale și a rolului său de lider transatlantic și european. Iohannis este primul șef de stat european onorat cu această distincție, în cei 24 de ani de la înființarea sa, a mai informat Administrația Prezidențială. Consiliul Atlantic este o prestigioasă organizație americană de tip "think tank", fondată în anul 1961, cu o activitate bogată în domeniul afacerilor internaționale. Anual, Consiliul Atlantic premiază un număr restrâns de personalități care au contribuit la consolidarea relației transatlantice în toate dimensiunile sale - politică, economică, securitate și apărare, artă, activități umanitare etc. Printre personalitățile cărora li s-a acordat de-a lungul timpului The Atlantic Council Distinguished Leadership Awards se numără președinții Statelor Unite ale Americii George W. Bush (2018), William J. Clinton (2010) și George H.W. Bush (2009), vicepreședintele SUA Joseph R. Biden Jr. (2011) - actualul președinte al SUA, președinții Comisiei Europene Ursula von der Leyen (2021) și Jose Manuel Barroso (2014), prim-ministrul italian Mario Draghi (2022), cancelarul german Helmut Kohl (2009), prim-ministrul britanic Tony Blair (2008).

În vizită la Washington FOTO: FAN

Președintele Klaus Iohannis a efectuat marți și miercuri o vizită de lucru la Washington. Marți, șeful statului român a fost primit la Casa Albă de președintele Joe Biden.

SURSA: AGERPRES

JURNAL ARĂDEAN

Reprezentanții Irlandei la Eurovision 2024 FOTO: EPA

Primele zece finaliste

MALMO. Primele 10 țări care s-au calificat în finala concursului muzical Eurovision au fost selectate după prima semifinală care a avut loc marți seara în orașul suedez Malmo.

Țările care și-au asigurat locul în finala de sâmbătă a concursului Eurovision sunt: Serbia, Portugalia, Slovenia, Lituania, Finlanda, Cipru, Irlanda, Luxemburg, Ucraina și Croația, ultimele două fiind considerate favorite. Țările ghinioniste au fost: Australia, Azerbaidjan, Islanda, Polonia și Moldova.

Artista irlandeză Bambie Thug, purtând o ținută goth-electro-pop, a reușit să se califice în finală, cu piesa „Doomsday Blue". Ea a fost nevoită să își modifice machiajul scenic, considerat pro-palestinian. Cântăreața a explicat într-o conferință de presă că mesajul pe care îl afișa inițial pe corp era în scrierea Ogham medievală timpurie și se traducea prin încetarea focului și libertate, o aluzie la situația din Gaza și pe fondul includerii Israelului în competiție.

Următoarea semifinală va avea loc joi seară. Finală are loc pe Malmo Arena, sâmbătă seara.

SURSA: AGERPRES

Obţine anularea sentinţei

LONDRA. Actorul american Kevin Spacey, premiat cu Oscar, a obținut marți anularea unei sentințe a unui tribunal din Londra care îl declarase vinovat de o presupusă agresiune sexuală asupra unui bărbat britanic, deși avocații starului au omis inițial, din greșeală, să depună pledoaria de apărare într-un proces civil. Kevin Spacey a fost dat în judecată la Înalta Curte din Londra de un bărbat, a cărui identitate a rămas protejată din motive legale și care afirmă că a fost agresat sexual în 2008 de starul de la Hollywood. Actorul american a negat acele acuzații.

În 2022, actorul de 64 de ani a fost acuzat în Regatul Unit pentru nouă agresiuni sexuale comise asupra a patru bărbați între 2004 și 2013, însă a fost achitat la toate capetele de acuzare după un proces intens mediatizat și care s-a desfășurat anul trecut.

SURSA: AGERPRES

Evacuat
Câinele a fost evacuat din calea inundațiilor care au afectat orașul Porto Alegre din Brazilia. FOTO: EPA

90 de morţi în Brazilia

RIO GRANDE DO SUL. Încă cinci persoane și-au pierdut viața în urma furtunilor care au devastat în ultimele 24 de ore statul Rio Grande do Sul din sudul Braziliei, bilanțul intemperiilor din ultima perioadă urcând la 90 de decese, a anunțat agenția de Apărare Civilă a acestui stat.

În Rio Grande do Sul, precipitațiile în cantități record, inundațiile și alunecările de teren au condus la dispariția a 132 de persoane și la rănirea altor 361, iar peste 200.000 de locuitori au fost nevoiți să își părăsească gospodăriile în ultimele opt zile.

Peste 1,4 milioane de persoane din 388 dintre cele 497 de orașe ale statului, inclusiv capitala Porto Alegre, au fost afectate de acest dezastru, potrivit agenției. Accesul la apă potabilă a fost îngreunat, ceea ce a determinat autoritățile să raționalizeze aprovizionarea.

Cursurile au fost suspendate pe întreg teritoriul statului, 790 de școli fiind afectate de inundații. 52 de unități de învățământ au fost transformate temporar în centre pentru evacuați. **SURSA: AGERPRES**

Inundații în sudul Braziliei FOTO: EPA

Nu are timp pentru Harry

LONDRA. Prințul Harry, aflat în prezent într-o vizită în Regatul Unit, nu se va întâlni cu tatăl lui, regele Charles, întrucât monarhul va fi prea ocupat, a spus marți purtătorul de cuvânt al lui Harry, potrivit Reuters.

Harry, în vârstă de 39 de ani, a revenit în Marea Britanie pentru a participa la mai multe evenimente care celebrează cea de-a 10-a aniversare a Jocurilor Invictus, un eveniment sportiv internațional înființat de prințul britanic și dedicat militarilor răniți în teatrele de operațiuni.

Fiul cel mic al regelui Charles a revenit în Marea Britanie doar de câteva ori după ce el și soția sa, Meghan, au renunțat la îndatoririle regale în 2020 și s-au mutat în Los Angeles, unde trăiesc alături de cei doi copii ai cuplului.

Între timp, relațiile cu restul familiei regale s-au răcit. Ultima vizită publică a lui Harry a avut loc în februarie, când și-a revăzut tatăl după ce Palatul Buckingham a dezvăluit că regele de 75 de ani a fost diagnosticat cu cancer.

SURSA: AGERPRES

Harry FOTO: EPA

Femei în Clubul Garrick

LONDRA. Clubul Garrick din Londra a votat pentru permiterea accesului femeilor în rândul membrilor săi, pentru prima dată de la înființare, în 1831, drept reacție la presiunea crescândă exercitată de public pentru încetarea practicilor sale arhaice exclusiv masculine, transmite miercuri Reuters.

Garrick, un club privat denumit după un actor din secolul al XVIII-lea, a ajuns în acest an în atenția publicului, după ce o scurgere de informații a dezvăluit că printre membri săi se numără personalități precum regele Charles, politicieni de rang înalt, jurnaliști, judecători și actori.

Potrivit relatărilor din presă, inițiativa de a permite femeilor să se alăture clubului situat în West End a trecut cu aproape 60% dintre voturile exprimate. **SURSA: AGERPRES**

Clubul Garrick FOTO: EPA

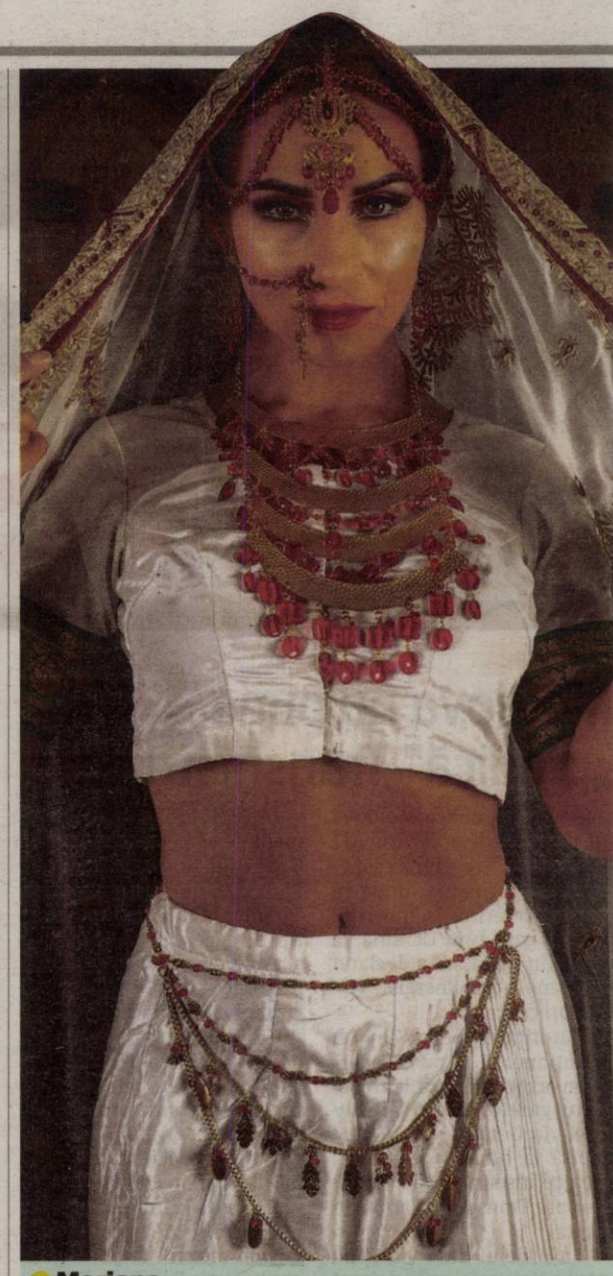

Mariana
Pasionată de muzică, modă şi călătorii FOTO: OVI D. POP

Talente de urmărit la Cannes

Cinci talente sunt de urmărit în mod special la cea de-a 77-a ediție a festivalului, Sebastian Stan fiind printre starurile emergente.

CANNES. Cea de-a 77-a ediție a Festivalului de Film de la Cannes (14-25 mai) va recompensa nume mari ale cinematografiei, dar, alături de Meryl Streep, Francis Ford Coppola și Catherine Deneuve, noi artiști ar trebui să facă publicul să vorbească despre ei, informează AFP.

Sebastian Stan (41 ani), actorul american de origine română, îl interpretează pe Donald Trump într-o perioadă în care acesta era un magnat din sectorul imobiliar cu mult înainte să devină președinte ale Statelor Unite, în filmul „The Apprentice", selectat în competiția pentru trofeul Palme d'Or.

Dovadă a eclectismului și pasiunii lui pentru arta transformării, a jucat pe ecrane și rolul rockerului Tommy Lee într-un serial despre relația acestuia cu Pamela Anderson și a fost premiat la cea mai recentă ediție a Berlinalei pentru evoluția sa din „A different man", în care a jucat un bărbat desfigurat.

În „Emilia Perez", un film selectat în competiție, actrița spaniolă Karla Sofia-Gascon joacă alături de Selena Gomez și Zoe Saldana, însă ea este protagonista. Sub bagheta regizorală a lui Jacques Audiard, Karla Sofia Gascon interpretează liderul unui cartel mexican. Este un rol uriaș pentru actrița transgen de 52 de ani, abonată până acum la telenovele și producții mexicane.

Chip de „băiat rău" și performanțe care se succed: la 31 de ani, Barry Keoghan este un star irlandez în plină ascensiune, așteptat la Cannes cu filmul „Bird", în care joacă rolul unui gangster tatuat. La sfârșitul anului 2023, a destabilizat emoțional numeroși spectatori cu evoluția sa din „Saltburn", o satiră socială în care a jucat rolul unui psihopat.

Publicul a cunoscut-o pe Anya Taylor-Joy (28 ani) ca fiind roșcată și jucătoare de șah cu multe probleme în „The Queen's Gambit", un serial de succes difuzat de Netflix. Înainte acelui rol, care i-a adus un Glob de Aur și favorurile casei de modă Dior, Anya Taylor-Joy s-a făcut remarcată în producții fantasy, precum „The Witch", sau de epocă, precum „Emma". Ea apare acum la volanul unor bolizi în „Furiosa" - film prezentat în afara competiției, pe 15 mai.

Agathe Riedinger este una dintre cele patru regizoare în competiția din acest an și singura care va prezenta un film de debut. Franțuzoaica a devenit cunoscută datorită unor scurtmetraje, cum ar fi „J'attends Jupiter", despre reality-show, o temă pe care o explorează din nou în „Diamant brut", filmul cu care concurează pentru trofeul Palme d'Or. **SURSA: AGERPRES**

Actorul Sebastian Stan FOTO: EPA

Anya Taylor-Joy FOTO: EPA

Barry Keoghan FOTO: EPA

FONDAT 1989, APARE LA ARAD, E-MAIL: REDACTIA.JURNALARADEAN@INFORMMEDIA.RO; PUBLICITATE.JURNALARADEAN@INFORMMEDIA.RO

Tânăr de 21 de ani, prins cu 121 de kilometri pe oră la volan, prin Zimand Cuz

PAGINA 6

JURNAL ARĂDEAN

Florina Ionescu, despre lifturile din clădirile vechi ale Spitalului

PAGINA 5

VINERI
10 MAI 2024
ANUL XXXVI, NR. 9569
16 PAGINI - 5 LEI

21° Temperaturile se vor situa între 9 și 21 grade. Vântul va sufla cu 13 km/h.

DIMINEAŢA AMIAZA SEARA

Studenţii nu prea fac afaceri

Doar 214 societăţi înfiinţate în baza HG 166/2003 de către studenţii din Arad mai sunt în funcţiune.

ARAD. În urmă cu 11 ani, mai exact în februarie 2003, Executivul a decis să adopte o hotărâre prin care să poată fi acordate facilităţi fiscale studenţilor care doresc să înfiinţeze o afacere proprie. HG 166/2003 a fost publicată în Monitorul Oficiall nr. 114 din 24 februarie 2003, iar de atunci a şi produs efecte. Practic, prin această hotărâre s-a dorit o impulsionare a implicării antreprenoriale a tinerilor.

Ei bine, de la aplicarea acestor facilităţi au fost înfiinţate 512 societăţi comerciale. Din acestea, însă, mai mult de jumătate au fost radiate. Conform datelor Oficiului Naţional pentru Registrul Comerţului în acest moment sunt în funcţiune 214 societăţi înfiinţate de studenţi, însă în ultima perioadă studenţii nu au mai solicitat aplicarea acestor facilităţi. Şi situaţia Aradului nu este una singulară. La fel se întâmplă în toate judeţele. Mai mult, la nivel naţional din totalul de aproape 20 de mii de societăţi înfiinţate de studenţi mai sunt în funcţiune doar 8.054.

La solicitarea Jurnal arădean/aradon.ro, Mihaela Breaz, preşedintele Consiliului Naţional al Întreprinderilor Private Mici şi Mijlocii din România - Filiala Arad, a explicat succint care ar fi cauzele acestei situaţii: „Cauzele ar putea fi multiple, începând de la necunoaşterea de către studenţi a acestor prevederi. Mai departe modificarea legislaţiei în materie de taxe percepute de Oficiul Naţional al Registrului Comerţului poate fi un alt factor. De asemenea avem o insuficientă implicare a unităţilor de învăţământ, autorităţilor şi sectorului privat în practica antreprenorială reală. Programele de mentorare a tinerilor în a începe o afacere încă din perioada studenţiei ar putea duce la o creştere în acest sector. Nu în ultimul rând trebuie spus că ne confruntăm şi cu o migraţie. Mulţi studenţi preferă să obţină mai repede venituri decente şi îşi caută de muncă în străinătate”. /P.3

Codrin Vlad FOTO: FAN

Cine vine în locul lui Codrin Vlad?

ARAD. Consiliul Local Municipal a constatat încetarea de drept a mandatului de consilier local al lui Codrin Vlad. Care este USR-istul ce îi va lua locul şi când va fi acesta validat? /P.4

Tentativă de omor la Şimand

ŞIMAND. Un bărbat de 38 de ani este cercetat penal pentru tentativă la infracţiunea de omor, după ce a lovit în cap un bărbat, în faţa unui restaurant din Şimand. /P.6

Lucrări reluate FOTO: S.A.

Restricţiile rămân în Subcetate

ARAD. Deşi iniţial municipalitatea a anunţat restricţii între 11 aprilie-10 mai, reabilitarea carosabilului între sensul giratoriu din Subcetate şi Podul Rutier Micălaca nu a fost încă finalizată. /P.3

Reparaţii la autostradă

Firma Drumuri şi Poduri Banat a început noi reparaţii la autostradă. Pentru moment, acestea se desfăşoară între Arad şi Pecica, pe ambele sensuri de mers, şi vor dura cel puţin până la sfârşitul acestei săptămâni. Ulterior, muncitorii se vor muta spre zona Nădlac, unde a fost deja pregătită semnalizarea care va fi montată pentru a atrage atenţia asupra lucrărilor. În prezent, între Pecica şi Arad, în zonele în care se desfăşoară lucrările, se circulă numai pe banda 2, banda de urgenţă şi banda 1 fiind închise. FOTO: A.G.

Iniţiativă occidentală: chemaţi la cules de mazăre

Un fermier din Nădlac îi cheamă pe oameni să îşi culeagă singuri mazărea şi să plătească după cum cred ei de cuviinţă.

NĂDLAC. Suntem invitaţi să fim civilizaţi, să ne culegem legume din câmp şi să plătim cât vrem noi, în funcţie de cum apreciem munca oamenilor şi produsele acestora. Nu se întâmplă în Germania, ci chiar în România, în judeţul nostru, la Nădlac. Un fermier vine cu o iniţiativă occidentală: clienţii sunt chemaţi să îşi culeagă mazăre proaspătă din câmp şi să lase banii, în funcţie de cât cred ei de cuviinţă, într-o cutie. Ideea i-a încolţit în cap nădlăcanului Jaro Balint încă de anul trecut. Dar a pus-o în practică doar anul acesta. „Anul trecut am avut o suprafaţă mare însămânţată cu mazăre şi care era în câmp. Acum, însă, este vorba despre o tarla de 4.000 de metri pătraţi, aflată la şosea, cu acces facil pentru cei care vor să meargă să îşi culeagă mazăre”, ne-a spus fermierul nădlăcan. Încă din start, acesta a precizat că nu este vorba despre bani, ci despre civilizaţie. „Această iniţiativă nu are nicio legătură cu banii. Chiar mai mult, banii care vor fi adunaţi de pe mazărea care va fi culeasă de oameni vor fi donaţi căminului de bătrâni din Nădlac. Este vorba despre omenie, despre civilizaţie, despre alinierea la ţările din vest”, ne-a mai spus Jaro Balint. /P.5

Astăzi publicăm suplimentul de programe TV pentru perioada dintre 11 şi 17 mai 2024. Se difuzează gratuit.

A murit părintele Nelu Cozac

CĂPÂLNAŞ. A trecut la cele veşnice preotul pensionar Nelu Cozac, de la Căpâlnaş. Avea 66 de ani şi se confrunta cu probleme de sănătate. A slujit în Parohia Căpâlnaş vreme de 40 de ani, până în vara lui 2023, când s-a pensionat. /P.4

Pică dinamoviştii? FOTO: FAN

O retrogradează UTA pe Dinamo?

ARAD. Duminică, de la ora 21.30, UTA va da piept cu Dinamo, pe „Arcul de Triumf”, în meciul anului pentru gazde, care vor retrograda dacă nu câştigă. E în joc şi blazonul antrenorului Mircea Rednic, acuzat la ultimul meci cu Dinamo că a făcut „invers” echipa UTA-ei. /P.11

A vandalizat mai multe jardiniere

ARAD. Un tânăr a distrus mai multe jardiniere de pe pasarela pietonală peste râul Mureş. El a fost depistat de poliţiştii locali cu ajutorul camerelor de supraveghere, urmând a fi dat pe mâna Poliţiei. /P.4

Cuiburi artificiale pentru păsări

R.N.P. ROMSILVA - Administraţia Parcului Natural Lunca Mureşului a montat în aria naturală protejată 120 de cuiburi artificiale pentru păsări, în cadrul unui proiect cu finanţare europeană. Astfel, 100 de cuiburi, au fost montate pentru păsările insectivore, iar 20 de cuiburi au fost montate pentru păsările răpitoare. Perimetrele în care au fost montate cuiburile au fost marcate corespunzător, cu vopsea şi plăcuţe de avertizare. /P.3 FOTO: FAN

JURNAL ARĂDEAN
IMOBILIARE
INSTRUMENTE UZ CASNIC
INTERMEDIERI
CONSTRUCŢII
PRESTĂRI SERVICII
CASĂ ŞI GRĂDINĂ
ANUNŢURI DE MICA PUBLICITATE
MATERIALE DE CONSTRUCŢII
ELECTRONICE
MAŞINI
BIJUTERII
TERENURI
MULTIMEDIA
COMEMORĂRI - CONDOLEANŢE
AFACERI
CITAŢII - PIERDERI
PLANTE
BULEVARDUL REVOLUŢIEI NR. 62 (parter) ☎ 0257.210.775

Remember: 10 mai

1858 A avut loc Conferinţa reprezentanţilor celor şapte puteri (Marea Britanie, Franţa, Austria, Prusia, Rusia, Turcia şi regatul Sardiniei) de la Paris, privind organizarea Principatelor Române

1866 Domnitorul Carol I al României a depus jurământul de credinţă faţă de ţara

1881 Proclamarea Regatului României, sub sceptrul **Regelui Carol I**

1894 S-a născut Elvira Popescu, actriţă franceză de origine română (d. 1993)

1929 S-a născut Ion Horea, poet şi traducător român

Regele Carol I FOTO: WIKIPEDIA

1945 S-a născut Sorin Postelnicu, actor român

1963 S-a născut Cecilia Bârbora, actriţă română

1971 A murit compozitorul Mihail Jora, membru al Academiei Române (n. August 1891)

Întreruperi de curent

Vineri, 10 mai 2024. În judeţ - h. 9:00 - 17:00 - Sânleani, Revetiş, Ineu.

Citire apometre

Vineri, 10.05.2024. Şoimului, Prunului, Râşnov, Petru Rareş, Timotei Cipariu, Grigore Tocilescu, Buciumului, Turturicii, Odobescu, Aleea Romanţa, Gorunului, Porumbiţei, Zărandului, Diamant, Cristal, Trenului, Rahovei, Somesului, Tismana, Vărădiei, Rândunicii, Privighetorii, Lucreţia, Vezuviu, Duiliu Zamfirescu, Victor Eftimiu, Rozelor, Pelicanului, Castor, Viitorului, Ion Agârbiceanu, Câmpul Florilor, Păpădiei, Mătăsari, Octav Băncilă, Feleacului, Mătăsari – Oxigen, Piaţa Mică, Teodor Ceontea, Simion Bărnuţiu, Şelari, Calea Victoriei, Deltei, Centru, Haica Sava, Aviator Vuia, Calea 6 Vânători, Şoseaua Centura Nord, Zona CET - Centura, 6 Vânători/Arţarului, Şoseaua Nord - CET, Zona IND. NORD, Izoi, Calea Aurel Vlaicu, Sălcuţa, Someşului, Cedrului, Sălcuţa, Ovidiu - Zona CET, Crişului, Ovidiu, Silviu Moldovan, Dobrogea, Piaţa Gării, Arţarului, Zona CET, Siretului.

Sâmbătă, 11.05.2024. Şoimului, Prunului, Râşnov, Petru Rareş, Timotei Cipariu, Grigore Tocilescu, Buciumului, Turturicii, Odobescu, Aleea Romanţa, Gorunului, Porumbiţei, Zărandului, Diamant, Cristal, Trenului, Rahovei, Someşului, Tismana, Vărădiei, Rândunicii, Privighetorii, Lucreţia, Vezuviu, Duiliu Zamfirescu, Victor Eftimiu, Rozelor, Pelicanului, Castor, Viitorului, Ion Agârbiceanu, Câmpul Florilor, Păpădiei, Mătăsari, Octav Băncilă, Feleacului, Mătăsari – Oxigen, Piaţa Mica, Teodor Ceontea, Simion Bărnuţiu, Şelari, Calea Victoriei, Deltei, Centru, Haica Sava, Aviator Vuia, Calea 6 Vânători, Şoseaua Centura Nord, Zona CET - Centura, 6 Vânători / Arţarului, Şoseaua Nord - CET, Zona IND. NORD, Izoi, Calea Aurel Vlaicu, Sălcuţa, Someşului, Cedrului, Sălcuţa, Ovidiu - Zona CET, Crişului, Ovidiu, Silviu Moldovan, Dobrogea, Piaţa Gării, Arţarului, Zona CET, Siretului.

Sudoku

precedent:

REGULI: În fiecare bloc sunt câteva cifre între 1 şi 9, stabilite dinainte. Acestea trebuie completate cu cifrele lipsă, în aşa fel încât fiecare număr să figureze o singură dată. De asemenea, cifrele de la 1 la 9 trebuie să figureze o singură dată atât pe rândurile orizontale cât şi pe coloanele verticale ale celor nouă blocuri luate împreună.

ÎNCEPĂTORI

	4	5	1				3	
6	8		4			7		5
		7		3				
		4	8		6			
						5		
		6		4				
							9	2
3					7			
9		8					5	

AVANSAŢI

	7		2				3	
		8	6					
3	1						6	
							9	1
4			5	6		3		8
					7	5		
6		1	9	3				5
8		7				6		

Soluţiile jocurilor din numărul precedent:

ÎNCEPĂTORI

4	3	8	5	7	2	6	9	1
1	6	9	3	4	8	7	5	2
5	7	2	9	6	1	8	4	3
6	8	1	7	5	3	4	2	9
2	9	5	1	8	4	3	6	7
3	4	7	6	2	9	1	8	5
8	5	3	2	1	6	9	7	4
7	1	6	4	9	5	2	3	8
9	2	4	8	3	7	5	1	6

AVANSAŢI

7	4	6	5	9	3	1	8	2
2	9	8	6	7	1	5	3	4
1	5	3	8	2	4	7	9	6
8	2	1	4	6	7	9	5	3
9	7	5	2	3	8	6	4	1
6	3	4	9	1	5	2	7	8
4	6	7	3	5	2	8	1	9
3	1	9	7	8	6	4	2	5
5	8	2	1	4	9	3	6	7

Reţeta zilei

Cheesecake cu ciocolată

INGREDIENTE. 500 g brânză proaspătă, 2 ouă, 80 g zahăr pudră, 1 păstaie de vanilie, 200 g zmeură proaspătă sau congelată, 150 g fursecuri cu ciocolată, 70 g unt.

MOD DE PREPARARE. Încinge cuptorul la 170 de grade. Pune brânza într-un castron. Cerne zahărul pudră deasupra.

Taie păstaia de vanilie pe lungime şi scoate pulpa cu vârful unui cuţit. Pune-o în castron peste celelalte ingrediente şi mixează-le bine, până obţii o spumă. Adaugă pe rând şi ouăle şi amestecă bine. Încorporează cu atenţie şi zmeura în acest amestec.

Pune biscuiţii într-o pungă şi sfărâmă-i cu ajutorul unui făcăleţ. Pune 60 g de unt într-un castron şi amestecă-l cu biscuiţii până obţii un aluat sfărâmicios.

Unge cu restul de unt o formă cu diametrul de aprox. 23 cm. Pune aluatul în această formă şi presează-l bine, întizându-l puţin şi pe pereţii formei. Toarnă deasupra amestecul de brânză proaspătă şi zmeură şi coace cheesecake-ul aproximativ 40 de minute în cuptorul încins în prealabil.

Lăsa cheesecake-ul să se răcească şi serveşte-l decorat cu zmeură. **POFTĂ BUNĂ!**

Pentru mai multe reţete intră pe www.culinar.ro

Horoscop

BERBECUL (III.21.-IV.20.)
Eşti în ton cu atmosfera din jurul tău astăzi datorită toleranţei, umanităţii şi respectului pe care îl ai pentru toată lumea, indiferent de poziţia din societate sau de capacitatea intelectuală.

TAURUL (IV.21.-V.20.)
Ai trac? Se întâmplă tuturor. Sună-ţi un prieten sau mergi la un film. Ieşi şi fă lucruri care ştii că te pot ajuta să depăşeşti această stare. Nu este momentul în care să te retragi.

GEMENII (V.21.-VI.21.)
Aceasta este o zi grozavă pentru tine. Starea ta emoţională şi sufletească este uimitor de optimă. Lucrurile ar trebui să decurgă perfect pentru tine.

RACUL (VI.22.-VII.22.)
Dragostea este în aer şi s-ar putea să întâlneşti nişte situaţii minunat de pasionale astăzi. Eşti gata să trăieşti la maximum aceste experienţe bogate şi emoţionale. Lasă-ţi îndoielile şi nesiguranţa deoparte.

LEUL (VII.23.-VIII.23.)
Fii prudent în faţa dorinţelor, pentru că te îndepărtează să te bucuri de viaţa ta. Îmbrăţişarea a ceea ce ai deja îţi va oferi aceeaşi satisfacţie ca şi celor mai bogaţi şi celebri.

FECIOARA (VIII.24.-IX.23.)
Dacă eşti deschis la noi moduri de a face lucrurile, îţi pot veni gânduri revoluţionare. Aceeaşi metodă convenţională care funcţionează de ani buni poate să nu fie cea mai bună soluţie pentru acest loc de muncă.

BALANŢA (IX.24.-X.23.)
Ziua poate începe abia dacă te concentrezi şi îţi blochezi emoţiile puternice. Starea de detaşare obişnuită te poate ajuta să abordezi problemele la nivel cerebral, dar azi trebuie să fii mai receptiv emoţional.

SCORPIONUL (X.24.-XI.22.)
Există o stare de spirit sumbră care îţi împiedică emoţiile de azi, dar lucrurile te favorizează în general. Contractele pe care le faci acum pot fi extrem de valoroase.

SĂGETĂTORUL (XI.23.-XII.21.)
Ar trebui să încerci să fii mai retras azi. Deşi crezi că ai toate răspunsurile, este posibil să nu fi luat în calcul toate piesele puzzle-ului. Există o agresiune emoţională a acestei zile, care poate avea un efect puternic asupra tuturor.

CAPRICORNUL (XII.22.-I.20.)
Eşti expert certificat pe mai multe subiecte, aşa că răspândeşte-ţi cunoştinţele. Alţii vor avea nevoie de cuvintele tale. Foloseşte-le cu atenţie!

VĂRSĂTORUL (I.21.-II.20.)
Prietenii şi familia te-ar putea vizita azi. Probabil că vor aduce noi prieteni, a căror expertiză poate aduce beneficii unui proiect la care lucrezi. S-ar putea să îţi faci fantezii cu privire la modul în care vei cheltui toţi banii pe care îi vei câştiga.

PEŞTII (II.21.-III.20.)
Toată lumea a cumpărat impulsiv ceva fără să se gândească mai întâi la asta. În ceea ce te priveşte, se întâmplă puţin mai des decât ar trebui.

Pieţe şi târguri

Astăzi este zi de piaţă la Ineu, Lipova, Covăsânţ, Mişca, Moneasa, Şepreuş, Şimand, Vladimirescu, Şeitin. **Tot astăzi se organizează târguri săptămânale la** Ineu, Şepreuş, Şimand.

Sâmbătă este zi de piaţă la Chişineu-Criş, Lipova, Pâncota, Felnac, Grăniceri, Hălmagiu, Moneasa, Pecica, Vărşand, Socodor, Vladimirescu, Zimandu Nou, Covăsânţ. **Târguri săptămânale se desfăşoară astăzi la** Lipova, Pâncota, Hălmagiu, Moneasa.

Sănătate

- **CABINET GINECOLOGIC:** Cabinet ginecologic Arad, B-dul Decebal 11 (lângă Hotel Aradul), chiuretaj medicamentos, eco 4 D, test PAP.TEL: 0770823850, 0723643581
- **Policlinica DR. TURCIN, oferă:** Cardiologie (EKG, Ecografie cardiacă, Doppler vascular, Holter EKG şi TA, Test de efort), Oftalmologie (chirurgie pol anterior; CV computerizat; optică medicală), **NOU–OZONOTERAPIA,** ORL (videoendoscopie), Pneumologie, Neuropsihiatrie, Medicină de familie, Ecografii generale. **Telefon: 0257/285510, www.policlinica-turcin.ro**
- **Farmacia GLYKON–UTA**, Bl U 6 (vis-a-vis de biserica în construcţie). Deschis zilnic: luni-vineri 07.00 -21.00 sâmbătă şi duminică 08.00-18.00. **Telefon: 0257/241197.**

„Jurnal arădean" vă ascultă

Pentru sesizări Difuzare sună la telefon: 0257.241.151

De luni până joi, între orele 11.00-13.00, la telefonul 0257.212.055.

ARAD. Doamna **Anca L.**, din Arad, nu înţelege ultimele evenimente în care este implicată Compania de Transport Public Arad. „Am văzut cum s-au distrus pantografele, apoi, cum s-au tamponat tramvaiele. Oare, ce mai urmează? Nu de alta, dar aşa ceva nu cred că s-a mai întâmplat de zeci de ani. Ultimul eveniment este absolut năucitor. Să bagi oamenii în spital, e de neconceput. Cum adică, l-a lovit din spate. Doar nu-s maşini, că şi acolo sunt reguli, cei zece metri de distanţă. Este, oare, criză la CTP? De vatmani valoroşi, de oameni valoroşi în companie? Cred că ar trebui evaluat tot ce se întâmplă acolo, că mi se par prea multe evenimente absolut reprobabile. Despre întârzierile de pe linii, care sunt frecvente, nu mi are rost să vorbim" - spune doamna Anca.

Domnul **P. P.**, din Arad, are altă nemulţumire, legată de pensii. „A fost un mare fâs, anunţul că pensiile se dau înainte de Paşti. Nu s-au dat nici acum la unii, este o minciună a guvernanţilor. Nu înţeleg de ce au procedat în acest fel" - spune cititorul nostru.

JA-L.S.

Curs valutar

Denumirea valutei	BNR	BCR		BRD		Intesa Sanpaolo Bank		Eximbank		Raffeisen Bank		Alpha Bank		Casa de schimb LUXOR		CEC Bank	
		C	V	C	V	C	V	C	V	C	V	C	V	C	V	C	V
Euro	4,97	4,88	5,05	4,89	5,05	4,91	5,03	4,92	5,02	4,91	5,03	4,91	5,03	4,93	4,95	4,93	5,03
Dolar SUA	4,63	4,57	4,78	4,59	4,78	4,60	4,72	4,61	4,75	4,60	4,75	4,59	4,77	4,58	4,63	4,63	4,73
Forint	0,0128	0,0120	0,0132	-	-	0,0124	0,0129	0,0124	0,0127	0,0124	0,0128	-	-	0,0128	0,0130	-	-
Gram aur	343,962																

Vremea

Vineri, 10 mai

www.aradon.ro

10° LA ORA 6 — temperaturile se vor situa între 9 şi 10 grade. Vântul va sufla cu 15 km/h dinspre SV.

21° LA ORA 18 — temperaturile se vor situa între 20 şi 21 grade. Vântul va sufla cu 13 km/h dinspre NV.

Ziua precedentă

Arad	11/18	Umiditate:	80%
Lipova	11/18	Presiune:	1014 mb
Chişineu-Criş	11/18	Precipitaţii:	15%
Săvârşin	10/17	Vânt:	16 km/h
Sebiş	10/17	Direcţie vânt:	V

Soarele

Răsare: 06:09
Apune: 20:54

Azi

Temperaturile se vor situa între 9 şi 21 grade. Vântul va sufla cu 13 km/h, dinspre NV.

FAZELE LUNII

8.05 · 15.05 · 23.05 · 30.05

VINERI	SÂMBĂTĂ	DUMINICĂ	LUNI
9° 21°	12° 23°	9° 21°	10° 21°
noros	noros	noros	însorit

Calendar

Biserica ortodoxă: † Izvorul Tămăduirii; Sfântul Simon Zilotul (Harţi)
Biserica greco-catolică: Sf. ap. Simon Zelotul. Harţi
Biserica romano-catolică: Sf. Ioan de Avila, pr. înv. *; Fer. Ivan Merz, laic

Prognoză pentru trei zile

Temperaturile minime vor fi cuprinse între 9 şi 12 grade, iar cele maxime între 21 şi 23 grade.

Temp.minime: 9 - 12°C
Temp.maxime: 21 - 23°C

JURNAL ARĂDEAN
B-dul Revoluţiei nr. 62, Arad
Nr. ISSN: 1220-7489

BRAT Auditat de BRAT
Reclamaţii difuzare: 0257.241.151

Şef departament publicitate şi departament difuzare: Cristian Sulinţan
Marea publicitate: 0257.280904
Mica publicitate: 0257.210775; B-dul Revoluţiei, nr. 62
Tiparul executat la: Mediaworks Hungary Zrt., 6729, Szeged

Redactor şef: Flavius Ştefcu Responsabil de număr: Leo Sfâra
Departamente: Eveniment: Alin Gherasim; Sorina Ambruş; Economic: Andreea Pintea; Social: Diana Duţu; Sport: Daniel Scridon, Leo Sfâra; Andreea Vlase; Cultură: Eugen Rogojan.
Tehnoredactare: Ghizela Şerban, Munteanu Daniel.
REDACŢIE: tel. 0257.212.055; e-mail: redactia.jurnalaradean@informmedia.ro, adevaruldearad@informmedia.ro, publicitate.jurnalaradean@informmedia.ro, publicitate.adevarul@informmedia.ro

Restricţii de circulaţie prelungite în Subcetate, între sensul giratoriu şi pod

Deşi iniţial municipalitatea a anunţat restricţii între 11 aprilie-10 mai, reabilitarea carosabilului nu a fost încă finalizată. De vină ar fi zilele libere şi intervenţiile neprevăzute.

Lucrările se desfăşoară sub trafic FOTO: S.A.

ARAD. Deși restricțiile de trafic instituite de Primăria Arad pe strada Eugen Popa, tronsonul cuprins între Podul Rutier Micălaca și sensul giratoriu din intersecția cu str. Cetății (inclusiv în zona sensului giratoriu), ar fi trebuit ridicate vineri, 10 mai, ele vor fi prelungite cu siguranță. Și asta pentru că, deocamdată, s-a reușit asfaltarea doar a două benzi de circulație, din cele patru. Dar iată ce anunța municipalitatea la data intrării în vigoare a restricțiilor: "Începând de joi, 11.04.2024 până vineri, 10.05.2024, traficul va fi restricționat pe strada Eugen Popa, tronsonul cuprins între Podul Rutier Micălaca și sensul giratoriu din intersecția cu str. Cetății (inclusiv în zona sensului giratoriu). Comisia de sistematizare a Circulației a avizat favorabil aceste restricții pentru desfășurarea în condiții de siguranță a lucrărilor de întreținere și reparații la partea carosabilă și trotuare. Deocamdată acestea se vor executa sub trafic."

Una dintre explicațiile Primăriei pentru întârziere ar fi aceea că muncitorii au fost plecați în perioada sărbătorilor și au revenit pe șantier abia în cursul zilei de joi: "A fost perioada sărbătorilor, o parte dintre muncitori au fost plecați, dar de astăzi (n.n, joi) au fost reluate lucrările. Restricția pana pe 10 mai a fost dată pentru situația în care se întrerupea de tot circulația, dar constructorul a spus că încearcă să lucreze sub trafic, ceea ce s-a și întâmplat. Pe urmă, au apărut unele lucrări suplimentare neprevăzute de relocare a unor guri de scurgere mai vechi, dar estimările sunt că săptămâna viitoare se va încheia șantierul."

Se reabilitează carosabilul FOTO: S.A.

Într-o primă fază, intervenția s-a efectuat la nivelul trotuarelor de unde a fost scos pavajul, după care a fost decapată întreaga suprafață carosabilă. Până în momentul de față au fost asfaltate benzile de pe mijocul șoselei pe care se poate deja circula. La sensul giratoriu s-a lucrat și pe timp de noapte, tocmai pentru a nu fie nevoie de restricționarea traficului în totalitate, fiind vorba despre o zonă intens circulată. Investiția este estimată la 1,5 milioane de lei și cuprinde și refacerea trotuarelor pe ambele sensuri de mers.

Proiectul pentru pod

După cum am mai menționat, în reparații nu intră și Podul Rutier Micălaca. Refacerea aceastuia se are, totuși, în vedere, în toamna anului trecut fiind lansată procedura de achiziție a serviciilor de elaborare a Documentației de Avizare a Lucrărilor de Intervenție (D.A.L.I.) pentru proiectul „Reabilitare pod rutier peste Râul Mureș", ce face legătura între Micălaca și Subcetate. În raportul care însoțea procedura de achiziție a serviciilor de elaborare a documentației se vorbea despre degradări majore: „În prezent, construcția prezintă degradări majore asupra infrastructurii, respectiv infiltrații și decalcifieri, cât și degradări asupra structurii și anume îmbrăcămintea asfaltică, trotuare și bordurile podului. Totodată scările care conduc la accesul podului se află într-o stare vizibil avansată de degradare și necesită refacerea în totalitate".

Atenţionare

Până la ridicarea restricțiilor de circulație, municipalitatea îndeamnă participanții la trafic să circule cu prudență pe perioada lucrărilor aflate în desfășurare: „Rugăm conducătorii auto să circule cu prudență și să respecte limita legală de viteză pentru zonele în care se execută lucrări și să respecte semnalizarea instituită în zonă. Dacă pe parcursul execuției lucrărilor se va constata necesitatea unor măsuri suplimentare de închidere a circulației rutiere în zonă, se va proceda în consecință, obligatoriu cu obținerea Avizului Poliției Rutiere Arad de către Executantul lucrărilor".

SORINA AMBRUŞ
sorina.ambrus@informmedia.ro

Muncitorii au revenit pe şantier FOTO: S.A.

Cuiburi artificiale pentru păsări

ARAD. R.N.P. ROMSILVA - Administrația Parcului Natural Lunca Mureșului a montat în aria naturală protejată 120 de cuiburi artificiale pentru păsări, în cadrul unui proiect cu finanțare europeană. Cele mai multe dintre ele, este vorba despre 100 de cuiburi, au fost montate pentru păsări insectivore, iar 20 de cuiburi au fost montate pentru păsări răpitoare de zi: 10 pentru Acvila țipătoare mică (Aquila pomarina) și 10 pentru Codalb (Haliaeetus albicilla). „Montarea de cuiburi artificiale reprezintă cel mai bun mod de a ajuta speciile de păsări să se înmulțească pe teritoriul Parcului Natural Lunca Muresului și a ariilor protejate conexe", a precizat ing. Alin Ruja, directorul R.N.P. ROMSILVA - Administrația Parcului Natural Lunca Mureșului. Perimetrele în care au fost montate cuiburile au fost marcate corespunzător, cu vopsea și plăcuțe de avertizare. **JA-S.A.**

Au fost montate în copaci FOTO: FAN

Studenţii nu prea fac afaceri

Doar 214 societăţi înfiinţate în baza HG 166/2003 de către studenţii din Arad mai sunt în funcţiune.

ARAD. În scopul sprijinirii studenților care doresc să își înființeze o afacere proprie au fost adoptate o serie de scutiri de taxe și tarife, după cum urmează: a) taxele și tarifele pentru operațiunile de înmatriculare efectuate de Oficiul Național al Registrului Comerțului prin oficiile registrului comerțului de pe lângă tribunale, tarifele pentru operațiunile efectuate de Biroul unic din cadrul oficiilor registrului comerțului, precum și tarifele pentru serviciile de asistență prestate de oficiile registrului comerțului la înregistrarea constituirii comercianților; b) taxele și tarifele pentru autorizarea funcționării comercianților, solicitate la constituire; c) taxele și tarifele pentru obținerea de la administrația publică locală a autorizației de desfășurare a unor activități economice în mod independent; d) taxele pentru publicarea, în extras, în Monitorul Oficial al României, Partea a IV-a, a încheierii de înmatriculare pronunțate de judecătorul delegat la Oficiul registrului comerțului de pe lângă tribunal; e) taxele de timbru pentru activitatea notarială, aferente actelor în cazul cărora este prevăzută obligativitatea încheierii acestora în formă autentică: *când printre bunurile subscrise ca aport în natură la capitalul social se află un teren; *când forma juridică a societății comerciale implică răspunderea nelimitată a asociaților sau a unora dintre ei pentru obligațiile sociale; *când societatea comercială se constituie prin subscripție publică.

Pe scurt, pentru a beneficia de scutirile de la plata taxelor și tarifelor studentul care înființează o societate comercială trebuie să îndeplinească următoarele condiții: a) urmează cursurile unei forme de învățământ superior de lungă sau de scurtă durată la o instituție de învățământ superior acreditată; b) este cel puțin în anul II de studiu și a promovat toate obligațiile prevăzute de senatul universității; c) nu a depășit vârsta de 30 de ani.

Mai trebuie spus că aceste facilități se acordă o singură dată, atât în cazul în care studenții înființau societăți individual sau împreună cu alți studenți. **JA-A.P.**

Expoziţie Nicolae Grigorescu, la Arad

Complexul Muzeal Arad, în colaborare cu Art Safari, organizează un nou eveniment de anvergură naţională la Muzeul de Artă.

ARAD. Dedicată unuia dintre cei mai importanți pictori români, expoziția „Nicolae Grigorescu. Expoziție aniversară" este deschisă la Arad în perioada 14 mai-16 iunie 2024 și reprezintă o nouă colaborare între muzeul arădean și Art Safari, cel mai mare organizator de expoziții din Europa de Est. Vernisajul va avea loc la Muzeul de Artă Arad, marți 14 mai 2024, ora 17. Evenimentul va cuprinde un recital de arii din opere, susținut de mezzo-soprana Mihaela Ișpan, artist liric al Operei Naționale București. Repertoriul cuprinde lucrări abordate de soprana Carlotta Leira, o voce foarte cunoscută la Paris în a doua jumătatea a secolului al XIX-lea, cea care l-a inspirat pe Nicolae Grigorescu într-o serie de tablouri.

Programul muzical al serii va cuprinde următoarele compoziții: Jacques Offenbach - „Povestirile lui Hoffmann" - aria „Vois sous l'archet frémissant"; W.A. Mozart: „Nunta lui Figaro" - aria „Voi che sapete"; Gaetano Donizetti: „Lucrezia Borgia" - aria „Il segreto per esser felici"; Alessandro Scarlatti: aria „Rugiadose, odorose"; Gioachino Rossini: „Barbierul din Sevilla - aria „Una voce poco fa".

Expoziția deschisă la Muzeul de Artă Arad marchează Ziua Națională Nicolae Grigorescu, sărbătorită anual în data de 15 mai. Considerat un simbol național și un pionier al picturii moderne românești, Nicolae Grigorescu este omagiat prin această expoziție, care aduce în prim-plan capodopere mai puțin cunoscute, în cea mai mare parte aflate în colecții private. Printre lucrările de referință expuse se numără „Țărăncuțe (De la fântână)", „Dimineața, după ploaie", „Cap de țigancă", „Întoarcerea spre casă", „Țărăncuță cu furcă", „Costum verde de bal" ș.a., fiecare reflectând geniul și sensibilitatea lui Grigorescu.

Afişul expoziţiei FOTO: FAN

Una dintre cele mai frumoase opere de Nicolae Grigorescu dintr-o colecție privată „Țărăncuțe (De la fântână)", piesa centrală a expoziției, este o operă esențială ce face parte dintr-un ciclu de variațiuni pe aceeași temă a „Întoarcerii de la izvor", temă abordată de Grigorescu pe tot parcursul creației sale. Această lucrare, un record de piață, este o capodoperă absolută a artistului.

Grigorescu a fost un artist complet și complex, cu o creație vastă, cu impact la nivel european. Lucrările sale transcend granițele naționale, contribuind la afirmarea artei românești pe scena internațională. Expoziția va constitui o oportunitate de a descoperi aspecte mai puțin cunoscute ale creației lui Grigorescu, precum studiile sale de nud în peisaj, inspirate din tradiția Școlii de la Barbizon, sau operele realizate de artist în perioada petrecută la Roma, care au o importanță deosebită în evoluția sa artistică.

Carele cu boi, cumpenele, chipurile de fete, ciobănașii, crângul, prispele și meșteceniii, țărăncile sunt emblemele românești pe care Grigorescu le-a transpus în picturile sale. Art Safari prezintă această moștenire artistică impresionantă prin opere din colecții private, dar și de la Muzeul Național Brukenthal Sibiu și Muzeul de Artă din Constanța. **JA-E.R.**

JURNAL ARĂDEAN

A murit preotul pensionar Nelu Cozac de la Căpâlnaş

Părintele Cozac avea 66 de ani şi se confrunta cu probleme de sănătate. A slujit în Parohia Căpâlnaş vreme de patru decenii, până în vara anului trecut, când s-a pensionat.

CĂPÂLNAŞ. „În Săptămâna Luminată, în noaptea de miercuri spre joi, 8 mai 2024, părintele pensionar Nelu Cozac, fost preot în Parohia Căpâlnaş, Protopopiatul Lipova, a încetat din viaţă la vârsta de 66 de ani - anunţă Arhiepiscopia Aradului. Cu profundă întristare, ierarhii arădeni, Înaltpreasfinţitul Părinte Arhiepiscop Timotei, împreună cu Preasfinţitul Părinte Episcop vicar Emilian Crişanul, alături de preoţii şi credincioşii din Arhiepiscopia Aradului se roagă Bunului Dumnezeu să-i aşeze sufletul împreună cu drepţii şi să dăruiască mângâiere membrilor familiei îndoliate şi fiilor duhovniceşti."

Părintele Cozac FOTO: FAN

Date biografice

Părintele Nelu Cozac s-a născut la data de 23 noiembrie 1957, în localitatea Haţeg, judeţul Hunedoara. După absolvirea şcolii gimnaziale a urmat cursurile Seminarului Teologic din Caransebeş şi ale Institutului Teologic din Sibiu (1982). În anul 1982 s-a căsătorit, iar în anul 1994 s-a născut singurul lor fiu, Cristian.

În 13 februarie 1983 a fost hirotonit preot pe seama Parohiei Căpâlnaş, Protopopiatul Lipova, unde a slujit până la pensionare, în 15 august 2023.

Priveghi şi înmormântare

Trupul neînsufleţit al părintelui Nelu Cozac este depus în biserica ortodoxă din Căpâlnaş. Astăzi, la ora 19, se va săvârşi slujba priveghiului, iar mâine, începând cu ora 12, după Sfânta Liturghie, se va săvârşi slujba înmormântării.

Dumnezeu să-l ierte şi să-l odihnească!

Codrin Vlad, înlocuit de Ovidiu Toma, în CLM Arad

Procedura este în derulare. USR l-a nominalizat pe Ovidiu Toma, „următorul candidat de pe listă".

ARAD. La două săptămâni de când Codrin Vlad şi-a anunţat demisia din Consiliul Local Municipal (pentru că şi-a schimbat domiciliul într-o altă localitate), CLM a adoptat o hotărâre privind constatarea încetării de drept a calităţii de consilier local, înainte de expirarea duratei normale a mandatului, şi declararea ca vacant a locului de consilier local.

„Domnul Vlad Codrin - Dacian a notificat în şedinţa din 24.04.2024 încetarea calităţii de consilier local al U.S.R. ca urmare a mutării domiciliului în altă unitate administrativ-teritorială. În conformitate cu cerinţele legii, Consiliul Local al Municipiului Arad trebuie să constate încetarea de drept a calităţii de consilier local şi să declare vacant locul de consilier local, prin hotărâre, adoptată în prima şedinţă desfăşurată după apariţia evenimentului, în baza unui referat constatator semnat de primar şi de secretarul general" - se arată în documentaţia ataşată proiectului de hotărâre aprobat de aleşii locali.

USR Arad a notificat Primăria în legătură cu persoana care îi va lua locul lui Codrin Vlad. E vorba de Ovidiu Toma - următorul pe lista de candidaţi a partidului pentru Consiliul Local Municipal, la alegerile din 2020.

„Odată constatată încetarea mandatului consilierului Codrin Vlad, a fost declanşată procedura de validare a mandatului de către Judecătoria Arad. În câteva zile ar trebui să vină validarea de la Judecătorie, ce va fi urmată de depunerea jurământului în prima şedinţă CLM de către următorul supleant, domnul Toma şi intrarea în exerciţiul madatului său, respectiv numirea sa în comisiile din care făcea parte predecesorul său" - ne-a informat municipalitatea. Ovidiu Toma ar urma să fie consilier local până în octombrie 2024, când se încheie actualul mandat al CLM.

Codrin Vlad a eliberat fotoliul de consilier local pentru Ovidiu Toma

Civism şi politică

Dincolo de calitatea sa de membru USR, Ovidiu Toma este cunoscut public graţie activităţii avute în cadrul Asociaţiei „Micălaca - Cartierul nostru", al cărei preşedinte este. Amintim în acest context că şi preşedintele Asociaţiei „Gai - Cartierul nostru", Flavius Dumitraş, s-a înregimentat politic, el candidând (pe loc eligibil) din partea PNL pentru Consiliul Local Municipal Arad, la scrutinul din 9 iunie 2024.

JA-D.D.

FOTO: FAN

Studenţii Facultăţii de Ştiinţe Juridice a UVVG, în sala de judecată

ARAD. Palatul Justiţiei din Arad a găzduit zilele trecute cel de-al doilea proces simulat, organizat de studenţii Facultăţii de Ştiinţe Juridice din cadrul Universităţii de Vest „Vasile Goldiş" din Arad. Subiectul dosarului pus în scenă de viitorii magistraţi a presupus un caz real, aflat pe rol la Judecătoria Arad în urmă cu cinci ani.

„O altă echipă de studenţi şi-a dorit să experimenteze rolurile pe care şi le-au ales în desfăşurarea unui noi proces simulat care are ca obiect tot o cauză penală, respectiv o infracţiune de lovire sau alte violenţe, distrugere şi favorizarea infractorului. Cazuistica în dreptul penal este des întâlnită pe rolul instanţelor. Aceste infracţiuni de loviri sau alte violenţe dau conţinut listelor şedinţelor de judecată, adică aceste cazuri sunt des întâlnite în practica judiciară. În acest context, studenţii Facultăţii de Ştiinţe Juridice, abordând speţe ce presupun administrare de probe, audiere martori oculari, interpretarea scrisorilor medicale care se realizează când are loc o asemenea infracţiune, îi ajută să îşi dezvolte spectrul de cunoştinţe în sfera dreptului penal", susţine av Laviniu Uşvat, cadru universitar în cadrul UVVG Arad.

Proces simulat, organizat de studenţii UVVG FOTO: FAN

Evenimentul studenţilor UVVG a înregistrat şi de această dată un real succes. Sala Judecătoriei în care s-a desfăşurat procesul a fost plină, tinerii viitori magistraţi fiind susţinuţi atât de conducerea Facultăţii de Ştiinţe Juridice, de cadre didactice din cadrul aceleiaşi facultăţi a Universităţii de Vest „Vasile Goldiş" din Arad, precum şi de colegii lor. Ideea iniţiatorilor acestui gen de activităţi extra curriculare a fost preluată şi de alţi studenţi, evenimentul urmând a fi repetat şi pe parcursul anului viitor.

Primul proces simulat, organizat recent într-o sală de judecată de o altă echipă de studenţi ai Facultăţii de Ştiinţe Juridice, a avut drept subiect o valiză cu droguri descoperită de poliţişti în cadrul unui control de rutină.

A vandalizat mai multe jardiniere de pe pasarelă

Făptaşul a fost depistat cu ajutorul camerelor de supraveghere, urmând a fi dat pe mâna Poliţiei.

ARAD. În ultimele zile, mai multe jardiniere de pe pasarela pietonală peste Mureş au dispărut, au fost vandalizate sau au rămas fără plante. Cu ajutorul camerelor de luat vederi, poliţiştii locali l-au identificat pe tânărul care se face vinovat de aceste distrugeri şi care va răspunde pentru faptele sale. În acest sens, Primăria Municipiului Arad va sesiza Inspectoratul de Poliţie al Judeţului Arad în vederea luării măsurilor sancţionatorii ce se impun în astfel de situaţii şi recuperării prejudiciului.

„Din păcate, nu este pentru prima dată când ne confruntăm cu astfel de situaţii în care mobilierul stradal, locurile de joacă sau zonele verzi sunt distruse de cetăţeni certaţi cu legea, lipsiţi total de respect pentru bunul public şi pentru banii cetăţenilor acestui oraş. Facem apel la spiritul civic al arădenilor ca în momentul în care surprind astfel de fapte sancţionate prin amendă, dar şi prin răspundere penală, să apeleze fără întârzire Dispeceratul DGPLA la numărul 0257-939, apel gratuit" - transmite Primăria Arad. **JA-D.D.**

Noroc cu camerele video FOTO: PMA

Invitaţie la drumeţie de la Şiria la Ghioroc

ARAD. Asociaţia pentru Turişti Nefumători şi de Ocrotire a Naturii „Veniţi cu Noi!" Arad va organiza sâmbătă, 11 mai, o drumeţie pe dealurile de la Şiria la Ghioroc. Plecarea va fi din Arad cu trenul de la ora 7:45 până la Şiria, iar întoarcerea se va face cu trenul la ora 20:25 - sau cu tramvaiul din Ghioroc. Traseul propus este: Şiria - parcul din centru - cetatea Şiriei (461m) - şaua Cazan (471m) - schitul de la Feredeu (380m) - Creasta Principală - vf. Gurgului (392m) - Vf. Cioaca Zicătorii (432m) - Vf. Capra (469m) - releu - Ghioroc, în lungime de circa 22 km. Cheltuielile de transport sunt de aproximativ 15 - 21 de lei. Conducător de grup va fi Pall Ecaterina (tel. 0740-301.184), iar cei care doresc să ia parte la această drumeţie trebuie să îşi aducă apă de băut, dar şi o pelerină în caz de ploaie.

Întâlnirea participanţilor are loc la intrarea în staţia CFR Arad, cu 30 de minute înainte de plecarea trenului. **JA-A.P.**

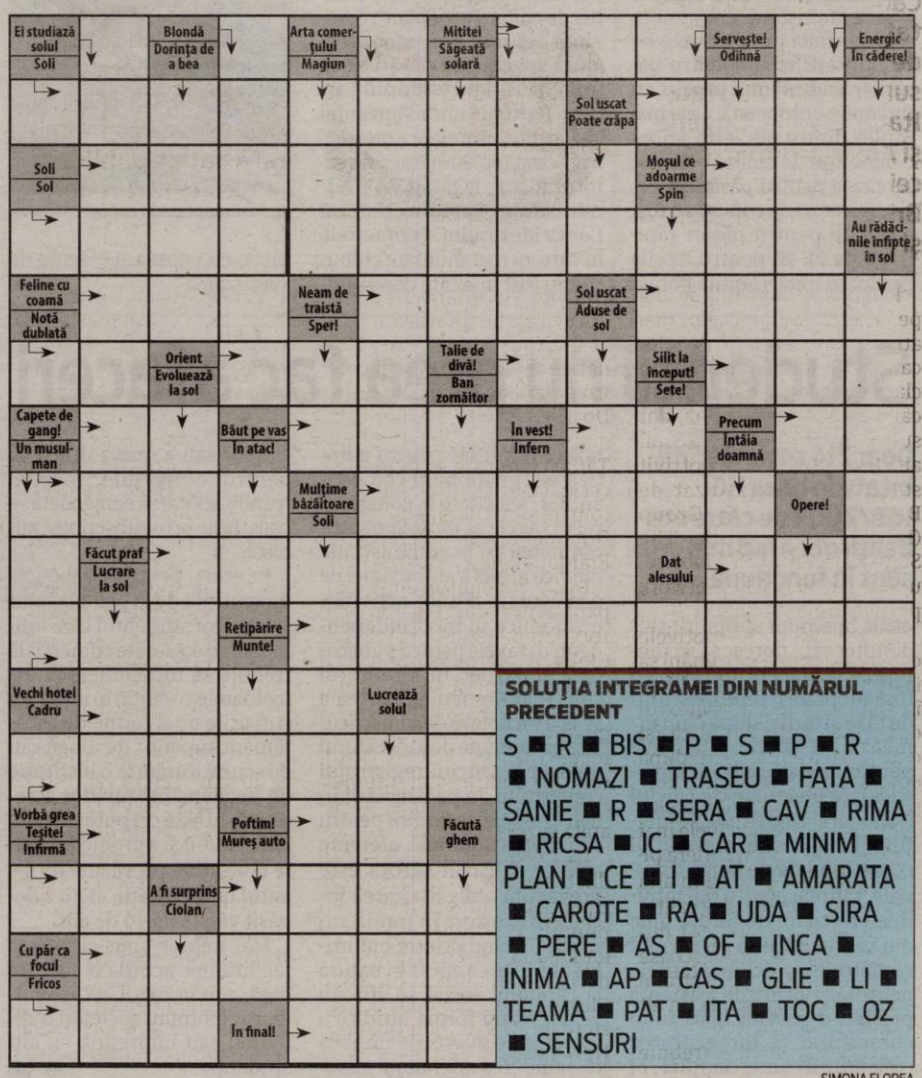

SOLUŢIA INTEGRAMEI DIN NUMĂRUL PRECEDENT

S ■ R ■ BIS ■ P ■ S ■ P ■ R ■ NOMAZI ■ TRASEU ■ FATA ■ SANIE ■ R ■ SERA ■ CAV ■ RIMA ■ RICSA ■ IC ■ CAR ■ MINIM ■ PLAN ■ CE ■ I ■ AT ■ AMARATA ■ CAROTE ■ RA ■ UDA ■ SIRA ■ PERE ■ AS ■ OF ■ INCA ■ INIMA ■ AP ■ CAS ■ GLIE ■ LI ■ TEAMA ■ PAT ■ ITA ■ TOC ■ OZ ■ SENSURI

SIMONA FLOREA

Lifturi în toate clădirile Spitalului Judeţean

Clădirile vechi în care funcţionează secţii ale Spitalului Judeţean Arad vor fi dotate cu platforme elevatoare.

ARAD. Imobilele istorice în care funcționează secții ale Spitalului Clinic de Urgență Județean Arad vor fi dotate cu platforme elevatoare, acolo unde nu pot fi montate lifturi. Anunțul a fost făcut de Florina Ionescu, managerul unității medicale, în cadrul conferinței în care a fost semnat contractul pentru modernizarea și reabilitarea pavilionului central al Spitalului Municipal. Întrebată dacă modernizarea va include și montarea unui lift, în condițiile în care transportul pacienților între etaje este deficitar, Ionescu a precizat că, în cadrul acestui proiect, este prevăzută dotarea pavilionului central al Municipalului cu un lift exterior. Însă managerul Spitalului Județean Arad a mers chiar și mai departe, anunțând că toate secțiile unității medicale vor beneficia de aparaturi dedicate transportului pacienților între etaje. „Acolo unde spațiul sau configurația clădirii nu ne permite montarea de lifturi exterioare, vom monta platforme elevatoare, cum există deja pe anumite secții. Am alocat deja sumele necesare pentru achiziție, în acest an vom avea montate toate platformele, acolo unde este necesar", a declarat Florina Ionescu.

Odată cu montarea acestor platforme elevatoare, va fi eliminată una dintre marile probleme ale pacienților, dar și ale brancardierilor care lucrează pe secțiile care funcționează în clădiri vechi. Pe de o parte, pacienții erau transportați foarte greu între etaje, dacă situația o impunea. Pe de altă parte, pacienții operați sau bătrâni care voiau să coboare în curțile unităților medicale nu puteau să facă acest lucru, coborâtul și urcatul scărilor fiind, uneori, imposibil pentru suferinzi.

JA-A.G.

Fostul Municipal va primi platforme FOTO: A.G.

Iniţiativă occidentală: Chemaţi la cules de mazăre

Un fermier din Nădlac îi cheamă pe oameni să își culeagă singuri mazărea și să plătească după cum cred ei de cuviință.

Câmpul de mazăre al lui Jaro Balint FOTO: FAN

NĂDLAC. Inițiativa lui Jaro Balint a fost adusă la lumină printr-o postare pe o pagină de socializare, postare făcută de o persoană din anturajul fermierului. „Primul exercițiu de civilizație în Nădlac - tarlaua cu autoservire. Acest tip de relație între producător și consumator se practică deja în alte țări și în unele ferme din România, unde se mizează pe buna credință a clientului, căruia i se oferă posibilitatea să își culeagă produsele direct de pe tarlaua producătorului. Clientul are posibilitatea să își culeagă marfă proaspătă, de la sursă, selectată calitativ direct de el, la un preț corect. Cine? Jaro Balint, agricultor cunoscut în Nădlac, pune la dispoziție o suprafață de teren cultivată cu mazăre dulce, pentru a fi culeasă direct de clienți. Ce? Mazăre dulce, pentru cei care doresc să își culeagă acest produs pentru consum propriu. Unde? Viile Vechi. Când? Culesul poate începe peste aproximativ o săptămână. Cum? Clientul își culege singur cantitatea dorită, pe parcursul zilei, la ora dorită. Taxa se lasă la latitudinea fiecăruia, dar se ia, ca orientare, cantitatea culeasă și prețul pieței. Plata se face într-o cutie plasată pe tarla, de către fiecare persoană care culege. Condiții: nu se distruge cultura, nu se lasă mizerie în urmă, ambalajul se aduce de către client, cantitatea recoltată este pentru consum propriu. Dacă suntem capabili să trecem acest test, adică, fără a fi supravegheați, luăm ceva și dăm ceva înapoi și respectăm munca altora înseamnă că am internalizat câteva principii sănătoase în comunitatea noastră, pe baza cărora, în Nădlac, se poate clădi ceva mai bun. Sunteți așteptați cu familia sau cu prietenii la o activitate unică în Nădlac!".

Câteva zile

Întrebat care este perioada în care oamenii își pot culege singuri mazăre proaspătă, Jaro Balint ne-a spus că „recoltarea poate începe săptămâna viitoare, pe marți-miercuri, probabil. Și mazărea poate fi culeasă aproximativ o săptămână. Pentru că, după aceea, se întărește și nu mai este atât de bună". L-am întrebat pe fermier care ar fi suma aproximativă pe care ar trebui să o ia în considerare cei care vor strânge mazărea. „Nu există așa ceva, nu există o sumă. Îmi doresc să las la latitudinea fiecărei persoane suma pe care o va plăti, sau nu, pentru ce și-a cules. Nu mă ghidez nici după prețul pieței, nici după cheltuielile pe care le-am avut cu această cultură. Fiecare persoană să stabilească singură ce și cât vrea să ofere", ne-a transmis fermierul. „Sper doar ca oamenii să nu își bată joc de cultură, să nu o distrugă, atât îmi doresc", a mai spus Jaro Balint. Așadar, nădlăcanii, și nu numai, sunt așteptați săptămâna viitoare să își culeagă singuri mazăre dulce proaspătă, direct din câmp. Iar, după cum am stabilit deja cu fermierul nădlăcan, la finalul acestei acțiuni vom reveni cu un articol referitor la succesul sau insuccesul pe care l-a avut inițiativa lui, la civilizație sau lipsa de civilizație, în funcție de ce se va întâmpla în cele câteva zile de cules mazăre.

JA-A.G.

Cele mai atrăgătoare ţări pentru cei care vor să lucreze în străinătate

Candidaţii cei mai tentaţi să accepte o ofertă de job din România sunt cei din Pakistan, Italia, Elveţia, Ungaria şi Austria, urmaţi de cei din Tunisia, Marea Britanie, Olanda, Serbia şi Irlanda.

FOTO: FAN

ROMÂNIA. România se află pe locul 89 în topul celor mai atrăgătoare destinații de relocare profesională, crescând în clasament față de anul 2020, când se afla pe locul 92, dar sub ratingul din 2018, când atinsese poziția 78, potrivit studiului anual realizat de Boston Consulting Group (BCG), The Network, The Stepstone Group și eJobs.ro, unicul partener The Network pe piața din România.

De cealaltă parte, motivele care îi determină pe români să ia în calcul varianta de a lucra în afară sunt legate contextul economic și de faptul că își doresc salarii mai mari, după cum susțin 85% dintre respondenți. Lista argumentelor continuă cu perspectivele mai bune de evoluție în carieră pe care cred că le-ar avea în altă țară (48%), o mai bună calitate a vieții în general (77%), numărul și tipul joburilor scoase pe piață de angajatorii străini (50%), dar și accesul la un alt mediu cultural (43%).

Aceste argumente trebuie corelate și cu faptul că 31% dintre candidații români care ar fi dispuși să plece în străinătate ar face acest lucru pentru o perioadă lungă de timp. Doar 8% ar viza o experiență mai scurtă, de cel mult un an. Țările către care se îndreaptă cei mai mulți dintre candidații români sunt Germania, Marea Britanie, Spania, Italia, SUA, Franța, Olanda și Austria.

De la începutul anului și până acum, din cele aproape 100.000 de joburi postate pe eJobs.ro., aproximativ 9.000 au fost pentru străinătate. Pentru acestea au fost înregistrate 55.000 de aplicări, respectiv 1,4% din numărul total de aplicări aferente perioadei ianuarie - mai 2024, arată sursa citată.

La nivel global, candidații din toate cele 185 de țări participante la studiu au așezat pe primul loc în topul preferințelor Londra, orașul în care și-ar dori cel mai mult să lucreze. Clasamentul continuă cu Amsterdam, Dubai, Abu Dhabi și New York.

Românii preferă maşinile second-hand. Care sunt mărcile favorite?

Ponderea autoturismelor second-hand importate, din totalul înmatriculărilor de autoturisme, a crescut cu 4,5 puncte procentuale, arată datele publicate de Institutul Naţional de Statistică (INS).

FOTO: AUTOVIT

ROMÂNIA. Potrivit sursei citate, în primele trei luni ale anului în curs, înmatriculările noi de vehicule rutiere pentru transportul pasagerilor au înregistrat creșteri la toate categoriile, astfel: la categoria mopede și motociclete - cu 16,1%, la categoria autoturisme - cu 4,2%, iar la categoria autobuze și microbuze - cu 2,8%.

În ceea ce privește înmatriculările de vehicule rutiere noi pentru transportul pasagerilor, s-au consemnat procente pozitive la categoria autobuze și microbuze - cu 41,2%, respectiv la categoria mopede și motociclete - cu 17,2%. Pe de altă parte, de la un an la altul, înmatriculările de autoturisme au scăzut cu 10,1%.

Datele INS relevă faptul că înmatriculările noi de vehicule rutiere pentru transportul mărfurilor au crescut la toate categoriile, după cum urmează: autotractoare (+11,4%), remorci și semiremorci (+9,8%) și autocamioane (inclusiv vehicule rutiere pentru scopuri speciale) - cu 9,1%. Totodată, pe segmentul vehiculelor rutiere noi destinate transportului de mărfuri, s-au înregistrat majorări ale înmatriculărilor la categoriile: autocamioane (inclusiv vehicule rutiere pentru scopuri speciale) - cu 13,2%, și remorci/semiremorci (+11,5%). În schimb, categoria autotractoare a consemnat o scădere cu 5,6%.

Raportat la trimestrul IV din 2023, în primele trei luni din acest an, înmatriculările noi de vehicule rutiere au înregistrat creșteri cu 2,7% la vehiculele pentru transportul pasagerilor, precum și cu 11,3% la vehiculele pentru transportul mărfurilor.

De asemenea, vehiculele rutiere clasificate în conformitate cu normele europene de poluare, înmatriculate pentru a circula pe drumurile publice, cuprindeau, la finele trimestrului I 2024, în proporție de 62,4%, vehicule cu normele de poluare Euro 4, Euro 5 sau Euro 6 și în proporție de 10,6% vehicule cu norma de poluare Non-Euro.

La categoria autoturisme, cea mai însemnată pondere a fost deținută de vehicule conforme cu norma europeană Euro 4, respectiv 34,1%; pentru categoria autobuze și microbuze, cele mai multe vehicule (23,6%) au fost clasificate în norma Euro 3, iar pentru categoria mopede și motociclete majoritatea vehiculelor (25,7%) erau clasificate ca fiind Non-Euro.

În același timp, vehiculele conforme cu norma europeană Euro 3 au predominat în categoria autocamioane în proporție de 28,2%, cele conforme cu norma Euro 6 au fost preponderente pentru categoria autotractoare (41,4%), iar la categoria vehicule rutiere pentru scopuri speciale, cele mai multe vehicule, respectiv 23,5%, au fost clasificate în norma Non-Euro.

Topul mărcilor

Topul mărcilor de mașini noi preferate de români în primele 4 luni din 2024:

- Dacia - 13.549 de unități
- Toyota - 3.996 de unități
- Skoda - 3.417 unități
- Volkswagen - 2.787 de unități
- Hyundai - 2.714 unități
- Renault - 2.710 unități
- Ford - 1.965 de unități
- Mercedes - 1.872 de unități
- BMW - 1.727 de unități
- Suzuki - 1.619 unități

JURNAL ARĂDEAN

Tentativă de omor la Şimand

Un bărbat de 38 de ani este cercetat pentru tentativă de omor, după ce a lovit în cap un alt bărbat, în faţa unui restaurant din Şimand.

ŞIMAND. Biroul de Informare și Relații Publice din cadrul Parchetului de pe lângă Tribunalul Arad a transmis că la nivelul Parchetului de pe lângă Tribunalul Arad se efectuează cercetări față de un inculpat în vârstă de 38 ani cu privire la săvârșirea infracțiunii de tentativă la omor. Conform celor de la Parchet, în data de 07.05.2024, în jurul orei 4:00, în timp ce se aflau în fața restaurantului SC D. SRL din comuna Șimand, pe fondul unui conflict spontan, inculpatul R.F. l-a lovit în zona capului cu un obiect contondent pe persoana vătămată T.D.M. „Conform raportului medico legal preliminar rezultă că viața victimei (care a suferit leziuni ce necesită 55-65 zile de îngrijiri medicale pentru vindecare) a fost pusă în primejdie", transmite Parchetul de pe lângă Tribunalul Arad. Biroul de Informare și Relații Publice mai menționează că „urmărirea penală sau luarea măsurilor preventive nu înfrâng principiul prezumției de nevinovăție.".

Pe 8 mai, în ședința de la ora 15:30, Judecătorul de drepturi și libertăți din cadrul Tribunalului a admis propunerea de arestare preventivă: „admite propunerea de arestare preventivă formulată de Parchetul de pe lângă Tribunalul Arad în dosarul nr. 270/312/P/2024 și dispune arestarea preventivă a inculpatului Rai Flore, aflat în Arestul IJP Caraș-Severin, acuzat de săvârșirea infracțiunii de tentativă la omor (...) pe o durată de 30 de zile, începând cu 08 mai 2024 și până la data de 06 iunie 2024, inclusiv. Respinge cererea formulată de inculpat, personal și prin apărător din oficiu, de luare a măsurii arestului la domiciliu".

JA-E.R.

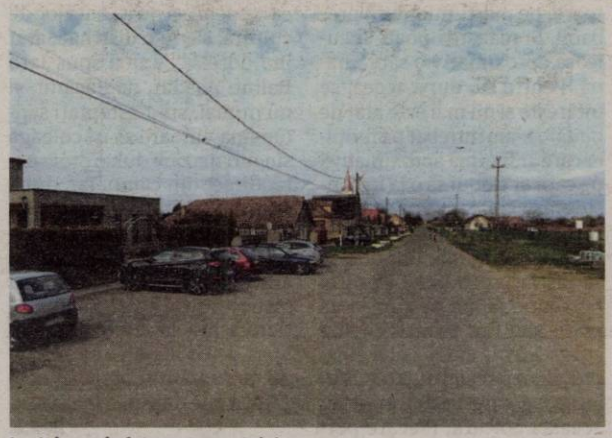

Lovit în cap în faţa restaurantului FOTO: FAN

8 ani şi 7 luni pentru mai multe maşini furate

Un tânăr de 28 de ani care a furat două maşini a „primit" un an de închisoare, dar condamnarea s-a contopit cu altele mai vechi.

A furat mai multe maşini şi s-a plimbat cu ele FOTO: FAN

ARAD. Pe 8 mai 2024, Judecătoria Ineu l-a condamnat pe inculpatul M. V.-D. la pedeapsa de un an de închisoare, sub aspectul săvârșirii infracțiunii de „furt în scop de folosință". Conform rechizitoriului întocmit de procuror, pe 17 octombrie 2022, în jurul orei 8:30, un bărbat a anunțat poliția că în noaptea de 16 spre 17 octombrie, cineva i-a furat mașina - un Opel Corsa C, din fața casei sale. Autoturismul fusese lăsat descuiat și cu cheile în interior. Mașina a fost găsită în jurul orei 02:00 de către polițiști, abandonat și avariat, după ce lovise un parapet de pe marginea drumului.

Șoferul de ocazie care furase mașina a fost identificat de polițiști, iar la audieri acesta le-a povestit că în noaptea de 16 spre 17 octombrie, după ce a consumat băuturi alcoolice, a furat un Volkswagen Golf din Galșa, pe care îl găsise deschis și cu cheile în contact. Cu această mașină a plecat spre Vladimirescu, însă pe drum a rămas fără combustibil. „În continuare, s-a deplasat în localitatea Păuliș, unde a intrat în partea stângă pe o stradă, a mers până la capătul ei, a făcut dreapta și a găsit un autoturism marca Opel, parcat, pe care l-a deschis, acesta fiind neasigurat și avea cheile în interior, după care a pornit la volanul autoturismului până în localitatea Vladimirescu, iar înainte de intrarea în Vladimirescu a oprit la un peco, unde a alimentat și a plecat fără să plătească. Acest fapt fiind surprins de către camerele de supraveghere montate în stația peco Mol situată în localitatea Vladimirescu, pe DN7 km. 534+310 m.".

O „atitudine sinceră"

Odată ajuns în Vladimirescu, acesta a dorit să își continue deplasarea spre municipiul Arad, însă la un sens giratoriu a pierdut controlul volanului și a intrat cu autoturismul marca Opel într-un parapet, după care a abandonat autoturismul și a plecat pe jos. În vârstă de 28 de ani, șoferul a furat mașinile „a manifestat o atitudine sinceră, recunoscând și regretând comiterea faptelor". Cu toate astea, instanța a reținut faptul că inculpatul a „perseverat" în săvârșirea de infracțiuni împotriva patrimoniului și infracțiuni la circulația pe drumurile publice, având „la activ" alte 12 infracțiuni săvârșite în cursul anului 2022.

Şapte condamnări

Având în vedere acest fapt, Judecătoria Ineu, după ce l-a condamnat la un an de închisoare, a decis să descontopească celelalte condamnări primite de tânăr. Acesta a avut în total șapte condamnări date de Judecătoria Gurahonț și Judecătoria Chișineu-Criș, respectiv păstrate de Curtea de Apel Timișoara: două de câte un an pentru furt în scop de folosință, una de doi ani pentru conducere fără permis, una de doi ani pentru furt calificat, câte două de doi ani și șase luni pentru furt calificat și o alta de 3 ani pentru furt calificat. „În temeiul art. 40 C.p. raportat la art. 38 alin. 1 C.pen și art. 39 alin. 1 lit. b) C.pen, urmează a contopi pedeapsa cea mai grea de 3 (trei) ani închisoare, aplicată pentru săvârșirea infracțiunii de furt calificat pe care o va spori cu 5 ani și 7 luni închisoare (1/3 din celelalte pedepse), inculpatul urmând să execute în final pedeapsa rezultantă de 8 (ani) și 7 (șapte) luni închisoare", se arată în sentința Judecătoriei Ineu. În momentul de față, tânărul este încarcerat în Penitenciarul Arad.

JA-E.R.

Prins după ce a „zburat" cu 121 km/h prin Zimand Cuz

ARAD. Un tânăr de 21 de ani a rămas fără permis pentru 120 de zile după ce a fost prins circulând cu 121 de kilometri pe oră prin localitate.

În cadrul activităților de monitorizare a vitezei de deplasare, la data de 8 mai, în jurul orei 16, polițiștii Serviciului Rutier au depistat un tânăr de 21 de ani, în timp ce conducea un autoturism pe raza localității Zimandcuz, din comuna Zimandu Nou.

Aparatul radar a înregistrat o viteză de 121 km/h, tânărul șofer depășind astfel viteza legală cu 71 km/h. Acesta a fost sancționat contravențional cu amendă în valoare de 3.300 de lei, fiindu-i suspendată exercitarea dreptului de a conduce pentru 120 de zile.

„Atragem atenția conducătorilor auto că viteza este una din principalele cauze generatoare de accidente cu consecințe grave, impunerea respectării vitezei legale fiind una din prioritățile Inspectoratului de Poliție Județean Arad", transmite IPJ Arad. **JA-E.R.**

Prins de radar FOTO: FAN

Un nou proiect Inform Media Press SRL

Powered by ARAD ONLINE www.aradon.ro BIHOR ONLINE www.bihon.ro TIMIS ONLINE www.tion.ro ERDON

JobsOn.ro

Nu mai aştepta! Caută jobul dorit!
CV-ul tău! Şansa ta!

Portal regional de joburi

www.jobson.ro

La volan cu alcoolemii şi permise suspendate

ARAD. Un bărbat a plecat cu mașina după câteva pahare de alcool consumate, în timp ce alți trei șoferi au sperat sa nu de-a ochii cu oamenii legii, conducând cu permisele suspendate sau anulate.

Un bărbat de 56 de ani, din Pecica, a fost oprit de polițiști pe o stradă din municipiul Arad. Testarea cu aparatul alcooltest a șoferului a indicat o îmbibație alcoolică de 0,45 mg./l. alcool pur în aerul expirat. În cazul acestuia, a fost dispusă recoltarea de probe biologice, în vederea stabilirii cu exactitate a alcoolemiei.

Un alt șofer, în vârstă de 51 de ani, a fost oprit de polițiști la Săvârșin. Bărbatul, originar din Ghioroc, avea dreptul de a conduce suspendat. În aceeași situație se află și un timișean în vârstă de 27 de ani, pe care polițiștii l-au oprit în trafic la Horia.

Cu dreptul de a conduce anulat, a fost depistată de polițiștii Biroului de Ordine Publică o femeie de 48 de ani, din Arad, în timp ce conducea un autoturism pe strada Abatorului. Toți cei în cauză sunt cercetați penal pentru săvârșirea de infracțiuni rutiere. **JA-E.R.**

Infracţiuni pe şosele FOTO: FAN

TVR 1

07.00 Telejurnal matinal
09.45 Teleshopping
10.00 Exclusiv în România (R)
11.00 Câștigă România! (R)
12.00 Teleshopping
12.30 TU votezi România!
13.00 Oamenii și legea. (R)
13.55 Vorbește corect! *
14.00 Telejurnal
14.55 Zi de zi cu părintele Constantin Necula.
15.00 Opre Roma
15.55 EURO polis
16.45 TU votezi România!
17.15 Frumoasa mincinoasă (Coreea de Sud, 2022)
18.30 Vedeta familiei. (R)
19.45 Sport
20.00 Telejurnal
20.55 Meteo
21.00 Gala umorului
22.30 Vis sau realitate?
23.00 Vis la Paris
23.55 Jocurile Olimpice
24.00 Petrecere...cu cântec!
01.50 Garantat 100% (R)
02.40 Ora Regelui (R)
03.30 Telejurnal (R)
04.20 Profesioniștii ...

TVR 2

07.50 Documentar 360°GEO Croația – o altă patrie a trufei (Croatie, l'autre pays de la truffe, Franța-Germania, 2018) **08.45** Teleshopping **09.00** Puternici, impreuna (R)**10.00** Teleshopping **10.30** Magazin Deutsche Welle **11.00** Serial (R) Hudson și Rex (Hudson & Rex – Canada, 2019-2023) **12.00** Telejurnal Sport Meteo **12.40** Teleshopping **13.00** Cultura minorităților **13.30** Levintza prezintă **14.00** Istorii de bun gust (R) **15.00** Teleșcoala Clasa a VIII-a **15.30** Teleșcoala Limbi străine **16.00** Educatia la putere (R) **17.30** România...în bucate **18.00** Ora de știri **18.50** E vremea ta! **19.05** Hudson și Rex (Canada, 2019-2023) **20.00** Amprenta iubirii **21.40** Drag de România mea! **00.00** După 40 de zile a **01.50** Ora de știri

TVR 3

7:55 Filler ABC-ul democratiei **8:00** Telematinal **8:55** Teleshopping **9:00** Ziua buna de la Iasi **9:55** Teleshopping **10:00** Telescoala in limba maghiara **10:55** Memoria tiparului **11:00** Toți împreună **12:50** Teleshopping **13:05** Schițe urbane **13:30** Picătura de cultură **13:55** Teleshopping **14:00** Tableta de sănătate **14:55** Filler ABC-ul democratiei **15:00** Cântec și poveste **16:00** Forum economic (redifuzare) **16:55** Teleshopping **17:00** Telejurnal regional **17:30** Lumea de aproape **17:55** Teleshopping **18:00** Tu votezi Romania **19:55** Art pass Emisiune dedicată vieții culturale externe; **20:00** Se întâmplă acum **21:50** Memoria tiparului **22:00** Program preluat de la Televiziunea Publică din Ucraina destinat refugiaților **24:00** Se întâmplă acum (R) **1:50** Art pass Emisiune dedicată vieții culturale externe

PRO TV

06:00 Știrile PRO TV
10:30 Vorbește lumea
13:00 Știrile PRO TV
14:00 Lecții de viață
15:00 La Măruță
17:00 Știrile PRO TV
18:00 Batem palma?
19:00 Știrile PRO TV
20:30 Românii au talent
00:30 **Hoața de identitate.** (2013) Acuzat de un șir nesfârșit de infracțiuni, inocentul Sandy Bigelow Patterson decide să se apere singur, pentru că poliția e superaglomerată și nu are niciun interes să aloce timp cazului său. Având la dispoziție doar o săptămână pentru a da de hoața care i-a dat lumea peste cap, Sandy Bigelow Patterson pornește într-o călătorie de peste 4000 de kilometri, tocmai în sudul Americii, pentru a o confrunta pe care care are acum acces total la viața lui. Sandy va încerca totul: să o mituiască, să o amenințe, să o constrângă, declanșând haosul în încercările lui disperate de a-și reabilita numele.
02:30 La Măruță (reluare)
04:00 **Vorbește lumea.** (reluare) Vorbește lumea este o emisiune de divertisment, prezentată de Shurubel, Bogdan Ciudoiu și Adela Popescu.

ANTENA 1

06.00 Observator/Sport/Meteo
08.00 'Neatza cu Razvan si Dani
12.00 Observator
14.00 Mireasa cu Simona Gherghe - sezon nou
17.00 Observator
18.00 Esti mai destept decat un copil de clasa a V-a ? – sezon nou
19.00 Observator/Sport/Meteo
20.30 **Lasă-mă, îmi place! Camera 609.** Romania2023 Cu: Anda Sarbei, Matei Negrescu, Emilia Popescu, Magda Catone, Claudiu Bleont
Victor este un arhitect tanar, chipes si ambitios, care se trage dintr-o familie cu pedigree in arhitectura. Victor conduce firma cladita de bunic alaturi de varul lui, Vlady, un tanar rasfatat cu veleitati de influencer. Atunci cand bunicul lor moare, pe langa o firma de succes, lasa in urma si un ravnit portofoliu imobiliar. Insa testamentul lui va schimba complet viata celor doi verisori burlaci ai familiei.
23.00 Chefi la cutite (r)
02.00 Baieti de oras
03.00 Observator. (r)
04.00 Povesti de familie."
05.00 Esti mai destept decat un copil de clasa a V-a ?

FILM NOW

06:15 Fără zgomot 2. Thriller, 2020. Regia: John Krasinski.
07:45 O zi în pantofii altcuiva. Comedie, 2014. Regia: Thomas McCarthy.
09:20 Hereafter: Dincolo de viață. Dramă, 2010. Regia: Clint Eastwood.
11:25 Un plan sclipitor. Thriller, 2007. Regia: Michael Radford.
13:10 Priest: Răzbunătorul. Acțiune, 2011. Regia: Scott Stewart.
14:30 Bărbații în negru II. Acțiune, 2002.
15:55 Campionul. Romantic, 1996. Regia: RON SHELTON.
18:05 Argo. Thriller, 2012. Regia: Ben Affleck.
20:00 Talk show de seară. Comedie, 2019. Regia: Nisha Ganatra.
21:40 Cu orice preț. Thriller, 2016. Regia: David Mackenzie.
23:20 Numarul 23. Thriller, 2007. Regia: Joel Schumacher.
00:55 Datorie și onoare. Thriller, 2015. Regia: Agustin.
02:30 Fii pe față și raportează! Comedie, 2009.
03:55 Nemuritorii: Războiul Zeilor. Acțiune, 2011. Regia: Tarsem Singh.
05:40 Cu orice preț. Thriller, 2016. Regia: David Mackenzie.

HBO

06:00 Lilu, Lilu, Crocodilu'. Comedie, SUA, 2022.
07:50 Ținutul sălbatic. Dramă, SUA, 2021. Regia: Robin Wright.
09:20 Harry Potter și Ordinul Phoenix. Aventuri, Marea Britanie, 2007.
11:35 Harry Potter și Prințul Semipur. Aventuri, Marea Britanie, 2009.
14:05 Țipu' de la cablu. Dramă-Comedie, SUA, 1996.
15:40 Pe platourile de filmare
16:10 Ținutul sălbatic. Dramă, SUA, 2021. Regia: Robin Wright.
17:40 Războiul de mâine. Acțiune, SUA, 2021. Regia: Chris McKay.
20:00 Motelul groazei. Horror, SUA, 2007.
21:30 Plăcintă Americană - Nunta. Comedie, SUA, 2003. Regia: Jesse Dylan.
23:10 Camera de refugiu. Thriller, SUA, 2002. Regia: David Fincher.
01:00 Super-răi. Comedie, SUA, 2007. Regia: Greg Mottola.
02:50 Curiozitate spațială. Dramă-Comedie, SUA, 2022. Regia: Kyra Sedgwick.
04:25 Ești dulce. Dramă-Comedie, SUA, 2023. Regia: Marla Sokoloff. Cu: Haylie Duff, Rob Mayes, Chelsea Alden, Rudy Martinez.

HBO 2

07:00 Amnezie cu surprize. Comedie, SUA, 2018. **08:50** Nu-ți port pică! Comedie, SUA, 2023. **10:35** Rachel se mărită. Dramă, SUA, 2008. **12:30** Familia Heck **12:50** Familia Heck **13:15** Mascaradă. Dramă-Comedie, Franța, 2022. **15:30** Lorax, protectorul pădurii. Animație, SUA, 2012. **16:55** Aristotel și Dante descoperă secretele Universului. Dramă, SUA, 2022. **18:35** Omul-Păianjen: În lumea păianjenului. Animație, SUA, 2018. **20:30** Hotel Transilvania. Comedie, SUA, 2012. Regia: Genndy Tartakovsky. **22:00** Austenland. Comedie, Marea Britanie, 2013. **23:35** O mașinărie fantastică.Documentar, Suedia, 2023. **01:05** Secta Synanon: Război al tradițiilor. Documentar, SUA, 2024. **02:05** A venit sfârșitu'! Comedie, SUA, 2013. **03:50** Cameră mortală. Thriller, SUA, 2023. Regia: Nicol Paone. Cu: Uma Thurman **05:25** Austenland. Comedie, Marea Britanie, 2013. Cu: Keri Russell, Jj Feild, Bret McKenzie.

HBO 3

06:00 Toată lumea o iubește pe Jeanne **07:40** Aventuri în Italia **09:25** Teoria Big Bang **09:45** Teoria Big Bang **10:10** Fantasticul domn Fox **11:40** Torentul **13:20** Emily **15:30** Codul lui Da Vinci **18:00** Știrile săptămânii cu John Oliver **18:35** Cercul complet **19:15** Banshee **20:00** Banshee **21:00** Casa Dragonului **22:05** Casa Dragonului **23:05** Casa Dragonului **00:10** Casa Dragonului **01:05** Casa Dragonului **02:05** A fost odată în Mexic **03:50** Emily. Dramă, Marea Britanie, 2022.

PRIMA TV

07:00 Exclusiv VIP (r) **09:00** Iubiri secrete (redifuzare) **10:00** Emisiune: In bucatarie cu Horia Virlan (redifuzare) **11:03** Teleshopping **13:10** Chipul regelui (Ep.4, partea 1), drama, istoric, Korea, 2014 **14:00** Focus 14 **16:00** EXCLUSIV VIP cu Cristi Brancu **18:00** Focus **19:30** Flash monden **20:00** Declaratie de dragoste, romantic, Romania, 1985 **22:00** Straina, drama, SUA, 1994 **00:00** Exclusiv VIP (r), **02:00** Iubiri secrete (r) **03:00** In bucatarie cu Horia Virlan (r)

ACASĂ

06:00 Inima nu minte (r) **08:00** Leylifer (r) **09:00** Scrisoarea de adio (r) **10:00** Nu i nimeni ca mine **11:00** Știrile Acasă Actualități **12:00** Esmeralda **13:00** Dragostea si banii **15:00** Știrile Acasă Magazin **16:00** Fata cu ochi de onix **17:00** Iubirea din mine **19:00** Inima nu minte **21:00** Leylifer **22:00** Scrisoarea de adio **23:00** Numele meu e Riza **00:00** Esmeralda (reluare) **01:00** Leylifer (r) **02:00** Gecenin Ucunda Sarutul otravit **05:00** Știrile Acasă Magazin (r)

CINEMAX

07:00 Princess Dramă, Italia, 2022 **08:50** Buldog Dramă, Germania, 2022 **10:25** Caz de forță majoră **12:20** Artificii Dramă, Italia, 2023 **14:35** Vasil Dramă, Spania, 2022 **16:05** Prea aproape de soare Dramă, Franța, 2021 **17:35** Buldog Dramă, Germania, 2022 **19:10** Stăpânii străzilor Acțiune, SUA, 2008 **21:00** Plutonul Dramă, SUA, 1986 **23:00** Raportul Thriller, SUA, 2019 **00:55** Strălucirea **03:15** Cartea morților **04:40** Disforie **05:15** Poppie Nongena

CINEMAX 2

07:00 De Palma Documentar, SUA, 2015 **08:50** Frumoasa venețiană Dramă, SUA, 1998 **10:40** Narcoză Dramă, Olanda, 2022 **12:35** Trei fete Dramă, Finlanda, 2022 **14:15** Țiuitul din urechi Dramă, Brazilia, 2022 **16:00** Rehana **17:45** Frumoasa venețiană Dramă, SUA, 1998 **19:35** Afacere de familie Polițist, SUA, 1989 **21:30** Dulcele bar Dramă, SUA, 2021 **23:15** Eismayer **00:40** Ultimul tango la Paris **02:50** Mentorul **03:25** Lumea câinilor **05:20** Lovitura

PRO CINEMA

06:15 La Maruta (reluare) **08:15** Comedie: Jessica Darling's It List (reluare) **10:00** Divertisment: La bloc (reluare) **12:15** Comedie romantică: Home for a Royal Heart (reluare) **14:15** Aventuri: Annabelle și fantomele (2016) **16:15** Comedie: Novicele (1990) **18:15** Divertisment: La bloc **20:30** Dramă: Ultimul Vermeer (2019) **22:45** Acțiune: Copiii omului (2006) **01:00** Dramă: The Last Vermeer (reluare) **03:00** Apropo Tv (redifuzare) **04:00** Divertisment: La bloc (reluare)

PRO ARENA

06:00 În a cincea viteză **07:00** Stiri **07:30** Atelierul de Restaurare **08:30** De râsul lumii **09:30** Walker, polițist texan **10:30** Seinfeld **11:30** Vorba lu' Jim **12:30** Stiri **13:00** Ce spun românii **14:00** Atelierul de Restaurare **15:00** De râsul lumii **16:00** Walker, polițist texan **17:00** Seinfeld **18:00** Vorba lu' Jim **19:00** Așii amanetului **20:00** În a cincea viteză **21:00** Urgențe **22:00** NCIS: Los Angeles **23:00** Așii amanetului **00:00** Stiri **00:30** Urgențe **01:30** NCIS: L.A.

DIVA

06:20 Magnum, detectiv particular **08:10** Pompierii din Chicago **10:00** Durere și vindecare **12:10** Surorile Spencer **14:00** Pompierii din Chicago **14:55** Pompierii din Chicago **15:50** Durere și vindecare **16:55** Durere și vindecare **18:00** Surorile Spencer **19:00** Surorile Spencer **20:00** Iubire, dubla doi Romantic Drama 2019 **21:55** Jurămintele noastre Romance 2021 **23:50** Mâncați, beți și vă căsătoriți Romantic comedy 2019 **01:40** Steaua inimii mele

AXN

07:10 Recomandare seriale Sneak Peek RO 2024 **07:30** Castle **08:30** Castle **09:25** Psihologia crimei **10:30** Psihologia crimei **11:40** Castle **12:30** Castle **13:25** Recrutul **14:25** Recrutul **15:20** Cititorii de oase **16:15** CSI **17:10** Castle **18:05** Castle **19:05** Recrutul **20:00** Recrutul **21:00** Misiune: Imposibila 2 Actiune, SUA, 2000 **23:40** Misiune: Imposibila 3 Actiune, SUA, 2006 **02:05** Recrutul **02:50** Recrutul **03:30** Recomandare seriale Sneak Peek RO 2024

AXN BLACK

07:00 Teleshop **10:00** Adventure Inc. **11:00** Adventure Inc. **12:00** Teleshop **14:00** MacGyver **14:50** MacGyver **15:45** Stargate: Atlantis **16:45** Stargate: Atlantis **17:40** Adventure Inc. **18:40** O lume dispărută **19:40** O lume dispărută **20:40** MacGyver **21:30** MacGyver **22:25** Stargate: Atlantis **23:25** Stargate: Atlantis **00:20** O lume dispărută **01:20** O lume dispărută **02:30** Prezentați armele **03:25** Prezentați armele **04:15** Totalcar **05:00** Teleshop

HAPPY

06.00 Betty cea urâtă (s) **07.00** Jurământul (r) **09.15** Capcana iubirii (r) **11.30** Dragostea plutește în aer (r) **12.30** 1001 nopți (r) **13.30** Nu mă părăsi! (r) **14.30** Dragoste și ură (r) **15.30** Jurământul (s) **17.30** Happy Cafe **18.00** 1001 nopți (s) **19.00** Nu mă părăsi! (s) **20.00** Capcana iubirii (s) **22.00** Dragoste și ură (s) **23.00** Dragostea plutește în aer (s) **00.00** 1001 nopți (r) **01.00** Nu mă părăsi! (r) **02.00** Happy Cafe (r) **02.30** Dragostea plutește în aer (r)

TVR 1

07.00 Un doctor pentru dumneavoastră
08.00 Weekend matinal
09.50 În grădina Danei
10.00 Eu pot !
11.00 Vedeta familiei
12.30 Vis sau realitate? (R)
13.00 Cu ai mei!
14.00 Telejurnal
14.30 Ora Regelui. (redifuzare)
15.30 Copiii spun cu Virgil Ianțu
16.00 Care pe care
16.55 Zi de zi cu părintele Constantin Necula .
17.00 Dincolo de alb și negru
18.00 Țară, țară, cine ești?
19.00 Teleenciclopedia. Hieronymus Bosch.
19.45 Sport
20.00 Telejurnal
20.55 Meteo
21.00 Detectiv cu greutate: țintă mișcătoare. (SUA, 1992)
22.50 Copiii spun cu Virgil Ianțu. (R)
23.20 Fata cu cartea. (R)

TVR 2

07.00 Teleshopping **07.30** România…în bucate (R) **08.00** Opera comică pentru copii **09.00** Generația Fit **09.30** Fără prejudecăți **10.00** Mic dejun cu un campion **11.00** D'ale lu' Mitică (R) **12.00** Telejurnal Sport Meteo **12.30** Cum vă merge ? **13.00** Azi pentru maine **14.00** Rețeaua de idoli (R) **15.00** Rivalii **18.00** Ora de știri **18.55** E vremea ta! **19.05** Hudson și Rex (Hudson & Rex – Canada, 2019-2023) **20.00** Bucuria renaște din iubire (Love's abiding joy-SUA, 2006) Regia: Michael Landon Jr. Cu: Erin Cottrell, Dale Midkiff Dramă. **21.50** Mizerabilii (Les miserables – Regatul Unit, 2018) **23.40** Rivalii (R) **01.30** Ora de știri **02.20** E vremea ta! (R) Prezintă: Cristina Soare și Andrei Bărbulescu **02.35** Film (R) Bucuria renaște din iubire

TVR 3

7:00 Satul meu **7:55** Filler ABC-ul democratiei **8:00** Monocrom **8:30** Biruitorii (redifuzare) **9:00** Spirit si credinta **9:55** Memoria tiparului **10:00** Drumuri aproape **10:30** Identitate Basarabia **11:00** FamiliON **12:00** Transparențe **13:00** Selfie Studioul teritorial Timișoara **13:30** Dăruiește România ! **13.30,** la TVR 3. **14:55** Filler ABC-ul democratiei **15:00** Sport maxim Studioul teritorial **16:00** Calator de meserie **16:30** Meseriasii (redifuzare) **17:00** Vedere cu olteni **17:30** În prelungiri **18:55** Art pass Emisiune dedicată vieții culturale externe; **19:00** Festivara Studioul teritorial Timișoara **19:55** Rafinament plus **20:00** Din arhiva TVR **21:00** Drumul lui Leșe **21:50** Memoria tiparului **22:00** Program preluat de la Televiziunea Publică din Ucraina destinat refugiaților **24:00** În prelungiri (R) **1:25** Memoria tiparului

PRO TV

06:00 Lecții de viață. (reluare)
07:00 Știrile PRO TV
10:00 I like IT
10:30 Superspeed la ProTv
11:00 Fă ce-ar face câinele!
(2020)
13:00 Dragoste cu preaviz.
(2002)
15:15 Românii au talent.
(reluare)
19:00 Știrile PRO TV
20:00 Gemini: Conspirația.
(2019)
22:15 Jurassic World. (2015) Au trecut 22 de ani de la evenimentele din Jurassic Park, iar parcul de distracții imaginat de vizionarul John Hammond este acum perfect funcțional. Milioane de turiști au venit anual pe Isla Nublar, plătind prețuri piperate pentru a vedea cu ochii lor dinozaurii readuși la viață de tehnologii revoluționare, dar în ultima vreme numărul vizitatorilor a scăzut. Pentru a crește vânzările, Corporația Patel comandă realizarea unui nou dinozaur. Comportamentul acestuia îi va uimi pe angajații parcului, iar natura va profita curând de ocazie pentru a arăta din nou că nu poate fi controlată de către om...
00:45 Heist – Autobuzul 657. (2015)
02:30 Two Weeks Notice.

PRIMA TV

07:00 Flash monden **07:30** Toate panzele sus partea a 2 **09:00** Chirita in Iasi **11:00** Sanatate cu stil **11:30** CONNECT **12:00** Insider politic **14:00** Minte sanatoasa in corp sanatos **14:30** Life & style cu Maria Andrei **15:00** Pup o, ma! (r) **16:00** Schimb de mame **18:00** Focus 18 cele mai importante știri ale zilei **19:00** Focus special **20:00** Trenul de noapte spre Lisabona, mister, romantic, SUA, 2013 **22:30** Ultimul val **23:30** Emisiune: Bate Cupa **00:30** Actorul si salbaticii

PRO ARENA

06:00 Anii de aur **07:00** Stiri **07:30** De râsul lumii **09:30** În a cincea viteză **11:30** Anii de aur **12:30** Stiri **13:00** Apropo TV **14:00** Așii amanetului **15:00** Drumul spre EURO **15:30** Stiri **16:00** Atelierul de Restaurare **17:00** Stiri **17:30** Handbal feminin: CS Măgura Cisnadie HC Zalău (DIRECT) **19:00** Anii de aur **20:00** Cursă în jurul lumii **21:00** AtleticoTextila **22:00** BOX Mania **23:00** Contact Arena **00:00** Stiri **00:30** AtleticoTextila **01:30** BOX Mania reluare

ANTENA 1

06.00 Observator/Sport/Meteo
09.00 Lia - sotia sotului meu. (reluare)
12.00 MediCool - sezon nou
13.00 Observator
14.30 Hello Chef - sezon nou
15.30 Chefi la cuțite. (r) Jurații Bontea, Scărlătescu și Dumitrescu revin în competiția culinară care pentru prima oară de când formează o echipă i-a provocat la o întrecere între ei. După ce primul sezon a fost câștigat de echipa Bontea, revenirea din această toamnă se anunță și mai picantă pentru că fiecare dintre cei trei este decis să câștige. Noi concurenți, noi talente descoperite în bucătărie, competiție condimentată cu multe ironii și momente memorabile, toate îi vor face pe chefi să dea și mai multă culoare competiției.
19.00 Observator/Sport/Meteo
20.00 Te cunosc de undeva - Sezon nou
00.00 iUmor. (r) iUmor este o emisiune de televiziune care este difuzată de postul Antena 1 și a debutat în aprilie 2016.
03.00 Observator. (reluare)
04.00 Povesti de familie

ACASĂ

06:00 Pe firul iubirii (r) **08:00** Bazarul de Acasă - Intrebarea Mesei Rotunde **09:00** Lectii de viata (r) **10:00** Brutăria casei regale (r) **12:00** Aproape de iubire **13:00** Numai langa tine **15:00** Pe firul iubirii **17:00** Lectii de viata **18:00** Povestea de pe insulă **20:00** Regina (2008) **21:30** Montecristo **22:30** Îndrăznește să spui „Da" **24:30** Regina (r) **02:00** Bazarul de Acasă - Intrebarea Mesei Rotunde (r) **03:00** Lectii de viata (r) **04:00** Îndrăznește să spui „Da" (r)

DIVA

06:30 Palatul de iarnă **08:20** O nuntă perfectă **10:15** Făcut pentru tine **12:10** Nunta șefului meu Romantic comedy 2021 **14:10** Mai dulce ca ciocolata Romance 2023 **16:00** Nuntă de pomină Romantic comedy 2022 **17:50** Mâncați, beți și vă căsătoriți Romantic comedy 2019 **19:40** Perechea perfectă Romance 2021 **21:30** Dragoste pe pârtie Romance, USA 2020 **23:25** Crimă pe insulele Frioul Crime drama 2021 **01:25** Concurs pentru nuntă Romantic comedy 2023

FILM NOW

06:10 Jaf cu stil. Comedie, 2017. Regia: Zach Braff.
07:40 Indiana Jones și templul blestemat. Aventuri, 1984. Regia: Steven Spielberg.
09:35 Ramona și Beezus. Comedie, 2010. Regia: Allen Elizabeth.
11:15 Pantera roz 2. Aventuri, 2009. Regia: Harald Zwart.
12:45 Comanda. Thriller, 2018. Regia: Thomas Vinterberg.
14:35 Red Dawn: Ultima invazie. Acțiune, 2012. Regia: Dan Bradley.
16:05 10 lucruri nu-mi plac la tine. Romantic, 1999. Regia: Gil Junger.
17:40 Începutul. SF, 2010. Regia: Christopher Nolan.
20:00 Brigada sinucigașilor. Acțiune, 2016. Regia: David Ayer.
21:55 3000 de ani de dorință. Romantic, 2022. Regia: George Miller.
23:35 Piratul cibernetic. Thriller, 2016.
01:10 Abraham Lincoln: Vânător de Vampiri. Acțiune, 2012. Regia: Bekmambetov Timur.
02:50 Locuri întunecate. Thriller, 2015. Regia: Gilles Paquet-Brenner.
04:35 Cel mai nervos bărbat din Brooklyn. Comedie, 2014. Regia: Phil Alden Robinson.

CINEMAX

07:00 BlacKkKlansman **09:15** Integritatea lui Joseph Chambers **10:50** Mai mult ca niciodată **12:50** Ultima șansă **14:05** Miezul nopții la Paradise **15:40** Povești din pădurea de castani **17:05** Integritatea lui Joseph Chambers. Dramă, SUA, 2022 **18:45** BlacKkKlansman Dramă Comedie, SUA, 2018 **21:00** O nouă șansă. Dramă, Marea Britanie, 1994 **22:45** O terapie pentru viață. Thriller, SUA, 2016 **01:10** Elektra **02:45** Cină cu gunoierii **03:05** Roșu intens

AXN

07:05 Mia și leul alb Aventura, SUA, 2018 **09:15** Psihologia crimei **10:25** Psihologia crimei **11:30** CSI **12:30** CSI **13:25** CSI **14:25** CSI **15:20** CSI **16:20** Cititorii de oase Cu: Emily Deschanel si David Boreanaz **17:15** Cititorii de oase **18:10** Cititorii de oase **19:05** Cititorii de oase **20:00** Cititorii de oase **21:00** Misiune: Imposibila 2 Actiune, SUA, 2000 **23:40** Alibi.com Comedie, Franta, 2016 **01:30** Vecinii Comedie, SUA, 2011 **03:00** Ncis: Hawai'i **04:00** Teleshop

HBO

06:00 Crimă și tort de morcovi: Un mister Hannah Swensen. Dramă, Canada, 2023.
07:25 Pe urmele cadoului secret. Dramă-Comedie, SUA, 2022.
08:55 Cel mai lung weekend. Dramă, Australia, 2022. Regia: Molly Haddon.
10:15 Curiozitate spațială. Dramă-Comedie, SUA, 2022. Regia: Kyra Sedgwick.
11:50 Dounia și prințesa din Aleppo. Animație, Canada, 2022.
13:05 Ținutul din mijlocul verii. Dramă-Comedie, SUA, 2013. Regia: John Wells.
15:05 Juniorii. Dramă-Comedie, Franța, 2022.
16:40 Demolat. Dramă, SUA, 2015. Regia: Jean-Marc Vallée.
18:20 Taximetriști. Comedie, România, 2023.
20:00 Patru zile bune. Dramă, SUA, 2020. Regia: Rodrigo Garcia.
21:40 Fiți bărbați! Dramă, Marea Britanie, 2023.
23:10 Oblivion. Planeta uitată. SF, SUA, 2013. Regia: Joseph Kosinski.
01:10 Stare de spirit. Dramă, SUA, 2017. Regia: Jon Avnet.
02:55 Minutele negre. Thriller, Mexic, 2021. Regia: Mario Muñoz.

CINEMAX 2

07:00 Rămâi cu noi Thriller, SUA, 2005 **08:40** Confesiunile lui Felix Krull **10:35** Trei mii de piese numerotate Dramă, Ungaria, 2022 **12:15** Din câte știu Dramă, Ungaria, 2020 **14:20** Legionarul Dramă, Italia, 2021 **15:45** Radical Dramă, Mexic, 2023 **17:55** Confesiunile lui Felix Krull **19:50** Rămâi cu noi Thriller, SUA, 2005 **21:30** Eismayer Dramă, Austria, 2022 **22:55** A trăi pentru viață. Thriller, SUA, 2016 **01:10** Elektra **02:45** Cină cu gunoierii **03:05** Roșu intens

AXN BLACK

07:00 Teleshop **10:00** Ultraviolet **12:00** Teleshop **14:00** Vânătorii de comori **14:55** Vânătorii de comori **15:55** Vânătorii de comori **16:55** Vânătorii de comori **17:55** Vânătorii de comori **18:55** Stargate: Atlantis **19:50** Stargate: Atlantis **20:50** Stargate: Atlantis **21:45** Stargate: Atlantis **22:45** Stargate: Atlantis **23:40** O lume dispărută **00:40** O lume dispărută **01:40** O lume dispărută **02:40** Ultraviolet **04:15** Totul despre mașini **04:40** Recomandare seriale

HBO 2

07:00 Barbie: Aventuri printre stele. Animație, SUA, 2016. **08:20** Bate toba! Comedie, Elveția, 2019. **09:50** Omul-Păianjen: Întoarcerea acasă. Acțiune, SUA, 2017. **12:05** Ștrumfii 2. Animație, SUA, 2013. **13:50** Tatăl bun: Povestea lui Martin MacNeill. Polițist, Canada, 2021. **15:15** Madeleine Collins. Dramă, Franța, 2021. **17:00** Marocco. Dramă, România, 2021. **18:35** Peter Pan. Aventuri, Australia, 2003. **20:30** The International: Puterea banului Acțiune, SUA, 2009. Regia: Tom Tykwer. Cu: Clive Owen, Naomi Watts, Armin Mueller-Stahl, Ulrich Thomsen, Brian F. O'Byrne **22:25** Firul fantomă. Dramă, SUA, 2017. **00:35** Simpatizantul **01:35** Știu ce este în sufletul tău **03:25** Dimineața morții. Horror, SUA, 2004. Regia: Zack Snyder. Cu: Sarah Polley, Ving Rhames **05:05** The International: Puterea banului. Acțiune, SUA, 2009. Regia: Tom Tykwer. Cu: Clive Owen, Naomi Watts, Armin Mueller-Stahl.

HBO 3

06:00 Aventuri în Italia **07:45** Pe platourile de filmare **08:10** Vecinii noștri ninja **09:45** Mașinile de vis ale lui Downey: Off-road extrem **10:35** Cercul complet **11:35** The Jinx: Viața și crimele lui Robert Durst **12:20** Familia Crood: Vremuri noi **13:55** Și dragostea unde e? **15:45** Tenet **18:15** Dragoste și moarte **19:00** Dragoste și moarte **20:00** Hacks **20:30** Hacks **23:35** Hacks **00:05** Hacks **00:30** Hacks **01:10** Borat: Filmul ulterior **02:45** Liga asasinilor **04:35** Ea este iubirea. Dramă, Marea Britanie, 2022.

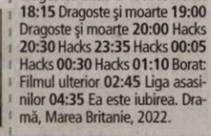

PRO CINEMA

05:45 Batem palma? (reluare) **07:45** Comedie: Austenland (reluare) **09:45** La bloc (r) **12:00** Dramă: Digging to China (r) **14:00** Dramă romantică: Schimb de vieți (2000) **16:15** Dramă: Aviatori de ocazie (2008) **18:15** Divertisment: La bloc **20:30** Comedie: Pregătește-te, că vine! (2012) **22:45** Dramă, biografie: Iubindu-l pe Pablo, urându-l pe Escobar (2017) **01:15** Comedie: What To Expect When You Are Expecting (r) **03:15** Apropo Tv (r) **04:15** La bloc (reluare)

HAPPY

06.00 Magazin informativ: Happy Cafe (r) **07.30** Dragoste și ură (r) **10.30** Teleshopping **10.45** Romantic: Cuplul perfect (r) **12.30** Suleyman Magnificul (r) **15.00** Capcana iubirii (r) **18.00** Golden Boy - Dragoste rebelă (r) **20.00** Suleyman Magnificul (s) Cu: Halit Ergenc, Nur Fettahoglu, Selim Bayraktar **22.30** Romantic: Prietena si mireasa" (Canada/SUA, 2019) **00.30** Suleyman Magnificul (r) **02.45** Pasiune (r) **04.30** Romantic: Prietena si mireasa" (r) Cu: Jocelyn Hudon

TVR 1

07.00 Telejurnal matinal
09.45 Teleshopping
10.00 AgroStrategia
11.00 Câștigă România! (R)
12.00 Teleshopping
12.30 TU votezi România!
13.00 Oamenii și legea
13.55 Vorbește corect!
14.00 Telejurnal
14.55 Zi de zi cu părintele Constantin Necula.
15.00 Akzente (I)
15.55 Akzente (II)
16.45 TU votezi România!
17.15 Frumoasa mincinoasă. (Coreea de Sud, 2022)
18.30 Omul anului
19.30 Omul anului
19.35 Omul anului
19.45 Sport
20.00 Telejurnal
20.55 Meteo
21.00 Câștigă România!
22.00 Dosar România
23.55 Jocurile Olimpice
24.00 Omul anului. (R)
01.00 Vorbește corect!
01.15 Dosar România (R)
03.00 Sport (R)

TVR 2

07.25 România…în bucate (R) **07.50** Documentar 360°GEO Italia - un refugiu pentru arici **08.45** Teleshopping **09.00** Puternici, impreuna (R) **10.00** Teleshopping **10.30** Magazin Deutsche Welle Globalizarea: riscuri și beneficii **11.00** Hudson și Rex (Hudson & Rex – Canada, 2019-2023)**12.00** Telejurnal Sport Meteo **12.40** Teleshopping **13.00** Cultura minorităților **13.30** Pescar hoinar (R) **14.00** Cursa prin istorie (R) **15.00** Teleșcoala Clasa a VIII-a **15.30** Teleșcoala Limbi străine **16.00** Educatia la putere (R) **17.30** România…în bucate **18.00** Ora de știri **18.50** E vremea ta! **19.05** Serial Hudson și Rex **20.00** Puternici, impreuna **21.00** Istorii de bun gust **22.00** Educatia la putere **23.30** Familia Borgia **00.30** Destine ca-n filme (R)

TVR 3

7:00 Telematinal **7:55** Filler ABC-ul democratiei **8:00** Telematinal **8:55** Teleshopping-Publicitate **9:00** Ziua buna de la Iasi **9:55** Teleshopping **10:00** Telescoala in limba maghiara **10:55** Memoria tiparului **11:00** Toți împreună **12:50** Teleshopping **13:05** Piper pe limba **13:55** Teleshopping **14:00** Tableta de sănătate **14:55** Filler ABC-ul democratiei **15:00** Cântec și poveste **16:00** Forum economic **16:55** Teleshopping **17:00** Telejurnal regional **17:30** Lumea de aproape **17:55** Teleshopping**18:00** Tu votezi Romania! **19:55** Art pass Emisiune dedicată vieții culturale externe; **20:00** Se întâmplă acum **21:50** Memoria tiparului **22:00** Program preluat de la Televiziunea Publică din Ucraina **24:00** Se întâmplă acum (R) **1:50** Art pass **2:00** Tableta de sănătate (R) **2:55** Filler ABC-ul democratiei

PRO TV

06:00 Știrile PRO TV
10:30 Vorbește lumea
13:00 Știrile PRO TV
14:00 Lecții de viață (reluare)
15:00 La Măruță
17:00 Știrile PRO TV
18:00 Batem palma? (reluare)
19:00 Știrile PRO TV
20:30 Las Fierbinți
21:30 Survivor All Stars
00:15 Știrile PRO TV
00:45 Regele criminalilor. (2023)
02:45 I like IT. (reluare)
03:15 Vorbește lumea. (reluare) Vorbește lumea este o emisiune de divertisment, prezentată de Shurubel, Bogdan Ciudoiu și Adela Popescu. Emisiunea abordează subiecte din toate sferele de interes, de la modă, frumusețe, sănătate și până la cooking și parenting, Fiecare emisiune aduce în platou invitați atât din lumea mondenă, vedete și celebrități, artiști, cât și personalități publice și din sfera medicală, culturală astfel că tonul emisiunii este unul vesel, optimist, iar sfaturile și informațiile primite se adresează tuturor categoriilor de interes.
05:00 Batem palma? (reluare)

PRIMA TV

07:00 Exclusiv VIP (r) **09:00** Iubiri secrete (redifuzare) **10:00** Emisiune: In bucatarie cu Horia Virlan (redifuzare) **11:03** Teleshopping live **13:10** Chipul regelui (Ep.3, partea 1), drama, istoric, Korea, 2014 **14:00** Focus **16:00** EXCLUSIV VIP cu Cristi Brancu Sezon Nou (S6) **18:00** Focus **19:30** Flash monden **20:00** New Amsterdam (2 episoade) **22:00** Focus **23:30** Exclusiv VIP (r) **01:30** New Amsterdam (r) **03:30** Sanatate cu stil (r) **04:00** Flash monden

PRO ARENA

06:00 În a cincea viteză **07:00** Stiri **07:30** Atelierul de Restaurare **08:30** De râsul lumii **09:30** Walker, polițist texan **10:30** Seinfeld **14:30** Vorba lu' Jim **12:30** Stiri **13:00** Ce spun românii **14:00** Atelierul de Restaurare **15:00** De râsul lumii **16:00** Walker, polițist texan **17:00** Seinfeld **18:00** Vorba lu' Jim **19:00** Așii amanetului **20:00** În a cincea viteză **21:00** Urgențe **22:00** NCIS: Los Angeles **23:00** Așii amanetului **00:00** Stiri **00:30** Urgențe **01:30** NCIS: Los Angeles

ACASĂ

06:00 Inima nu minte (r) **08:00** Leylifer (r) **09:00** Scrisoarea de adio (r) **10:00** Nu i nimeni ca mine **11:00** Știrile Acasă Actualități **12:00** Esmeralda **13:00** Dragostea si banii **15:00** Știrile Acasă Magazin **16:00** Fata cu ochi de onix **17:00** Iubirea din mine **19:00** Inima nu minte **21:00** Leylifer **22:00** Scrisoarea de adio **23:00** Numele meu e Riza **00:00** Esmeralda (reluare) **01:00** Leylifer **02:00** Gecenin Ucunda Sarutul otravit **05:00** Știrile Acasă Magazin (r)

DIVA

06:20 Magnum, detectiv particular **08:10** Pompierii din Chicago **10:00** Durere și vindecare **12:10** Surorile Spencer **14:00** Pompierii din Chicago **14:55** Pompierii din Chicago **15:50** Durere și vindecare **16:55** Durere și vindecare **18:00** Surorile Spencer **19:00** Surorile Spencer **20:00** Capcană pentru spion 2021 **21:55** Cum să iubești din nou Romance 2020 **23:55** Nuntă de pomină Romantic comedy 2022 **01:45** Pompierii din Chicago **02:40** Pompierii din Chicago

FILM NOW

07:15 Ai tăi, ai mei și ai noștri. Comedie, 2005. Regia: Raja Gosnell.
08:40 Ura pe care o simți. Dramă, 2018. Regia: Tillman George.
10:50 Devotion: Eroii aerului. Acțiune, 2022. Regia: J.D. Dillard.
13:05 O zi în pantofii altcuiva. Comedie, 2014. Regia: Thomas McCarthy.
14:40 Misiune: Imposibilă III. Acțiune, 2006. Regia: J. J. Abrams.
16:40 Misterele Darrow: Cazul cântăreței. Dramă, 2018. Regia: Mel Damski.
18:00 Regulile nu se aplică. Romantic, 2016. Regia: Warren Beatty.
20:00 Un plan sclipitor. Thriller, 2007. Regia: Michael Radford.
21:45 Eu și câinele meu. Comedie, 2019. Regia: Yvan Attal.
23:30 Patologie. Thriller, 2008. Regia: „Marc Schölermann„.
01:00 Spioana. Comedie, 2015. Regia: Feig Paul.
02:55 Probleme la 17 ani. Comedie, 2016. Regia: Kelly Fremon Craig. Cu: Hailee Steinfeld, Haley Lu Richardson.
04:35 Imperiul corupției. Thriller, 2019. Regia: Ron Scalpello. Cu: Charlie Murphy, Sam Claflin.

CINEMAX

07:00 Vaca și cântecul ei pentru viitor **08:40** Revederi **10:05** Zile fierbinți **12:15** Așa cum a fost **12:30** Chitaristul mongoloid Dramă, Suedia, 2004 **14:00** Scanners Horror, Canada, 1981 **15:45** Princess Dramă, Italia, 2022 **17:35** Revederi Dramă, SUA, 2023 **19:00** Caz de forță majoră Dramă Comedie, Suedia, 2014 **21:00** Artificii Dramă, Italia, 2023 **23:15** Saturn Bowling **01:10** Inima neagră a pădurii **02:55** Opinci **03:15** Philadelphia **05:20** Gardul

AXN

07:10 Recomandare seriale Sneak Peek RO 2024 **07:30** Castle **08:30** Castle **09:25** Psihologia crimei **10:30** Psihologia crimei **11:40** Castle **12:30** Castle **13:25** Recrutul **14:25** Recrutul **15:20** Cititorii de oase **16:15** CSI **17:10** Castle **18:05** Castle **19:05** Recrutul **20:00** Recrutul **21:00** Recrutul **21:55** The Rookie: Feds **22:50** FBI Biroul Federal de Investigații **23:50** Recrutul **00:45** Recrutul **01:40** Recrutul **02:25** The Rookie: Feds **03:05** Cititorii de oase **04:00** Teleshop

HBO

06:00 Cavalerii zodiacului. Acțiune, SUA, 2023. Regia: Tomasz Baginski.
07:55 Femeile Delaney. Romantic, Canada, 2022. Regia: Allan Harmon.
09:25 Prea mulți bucătari. Comedie, Spania, 2022. Regia: Joaquín Mazón.
11:00 Treisprezece vieți. Dramă, SUA, 2022. Regia: Ron Howard.
13:25 Profă rea, poamă bună. Comedie, SUA, 2011. Regia: Jake Kasdan.
15:00 CJ7. Comedie, Hong Kong, 2008.
16:25 Lilu, Lilu, Crocodilu'. Comedie, SUA, 2022. Regia: Josh Gordon, Will Speck.
18:15 Demolat. Dramă, SUA, 2015. Regia: Jean-Marc Vallée.
20:00 Amintiri pline de iubire. Dramă, Franța, 2022. Regia: Guillaume Bureau.
21:30 O mașinărie fantastică. Documentar, Suedia, 2023.
23:00 Secta Synanon. Documentar, SUA, 2024. Regia: Rory Kennedy.
00:05 Operațiunea Mogadishu. Război, SUA, 2001. Regia: Ridley Scott.
02:25 Stare de spirit. Dramă, SUA, 2017.
04:15 Din nou îndrăgostită. Dramă-Comedie, SUA, 2023. Regia: Jim Strouse.

CINEMAX 2

07:00 Doar o dată **08:20** Reality Dramă, SUA, 2023 **09:40** Haină de pietre prețioase Dramă, Mexic, 2022 **11:35** Fata tăcută Dramă, Irlanda, 2022 **13:10** Eismayer Dramă, Austria, 2022 **14:30** Monica Dramă, SUA, 2022 **16:20** De Palma Documentar, SUA, 2015 **18:10** Reality Dramă, SUA, 2023 **19:35** Narcoză Dramă, Olanda, 2022 **21:30** Țiuitul din urechi Dramă, Brazilia, 2022 **23:15** Orca **01:00** Căminul ororilor **02:30** Iscoada **03:55** Rehana **05:40** Doar o dată

AXN BLACK

07:00 Teleshop **10:00** Adventure Inc. **11:00** Adventure Inc. **12:00** Teleshop **14:00** MacGyver **14:55** MacGyver **15:50** Stargate: Atlantis **16:45** Stargate: Atlantis **17:40** Adventure Inc. **18:40** O lume dispărută **19:40** O lume dispărută **20:35** MacGyver **21:25** MacGyver **22:20** Stargate: Atlantis **23:15** Stargate: Atlantis **00:10** O lume dispărută **01:10** O lume dispărută **02:10** Prezentați armele **03:15** Prezentați armele **04:10** Totalcar **04:40** Recomandare seriale

HBO 2

07:00 Năstrușnicul motan Maurice. Animație, Marea Britanie, 2022. **08:35** Madeleine Collins. Dramă, Franța, 2021. **10:20** Aquaman și Regatul Pierdut. Acțiune, SUA, 2023. **12:25** Familia Heck **12:45** Familia Heck **13:10** Amnezie cu surprize. Comedie, SUA, 2018. **15:00** Nu-ți port pică! Comedie, SUA, 2023. **16:45** Știu ce este în sufletul tău **17:35** Știu ce este în sufletul tău **18:35** Rachel se mărită. Dramă, SUA, 2008. **20:30** Confort nordic. Comedie, Islanda, 2023. Regia: Hafsteinn Gunnar Sigurðsson. Cu: Timothy Spall, Lydia Leonard, Ella Rumpf, Sverrir Gudnason, Simon Manyonda **22:05** Casa Dragonului **23:10** Casa Dragonului **00:05** The Jinx: Viața și crimele lui Robert Durst **00:50** Jocurile foamei: Revolta **03:05** Regele din Staten Island. Dramă-Comedie, SUA, 2020. **05:20** Confort nordic. Comedie, Islanda, 2023. Regia: Hafsteinn Gunnar Sigurðsson. Cu: Timothy Spall, Lydia Leonard.

HBO 3

06:00 Familia Crood: Vremuri noi **07:35** Barbie **09:30** Teoria Big Bang **10:20** Din nou tineri **12:00** Toată lumea o iubește pe Jeanne **13:35** Aventuri în Italia **15:20** Marele George Foreman: O poveste miraculoasă **17:30** Barbie **19:25** Banshee **20:10** Banshee **21:00** Știrile săptămânii **21:45** Ecaterina: Imbecil **22:40** Barry **23:05** Simpatizantul: Toți pentru unul **01:40** Știrile săptămânii **02:25** Ecaterina: Imbecil **03:20** Barry: Aoleu! **03:50** Marele George Foreman: O poveste miraculoasă.

PRO CINEMA

06:00 Divertisment: La bloc (reluare) **07:00** La Maruta (reluare) **09:00** Comedie romantică: Change of Heart (reluare) **10:45** Divertisment: La bloc (reluare) **13:00** Comedie: The Honeymooners (reluare) **14:45** Comedie: Mare bebe (2015) **16:15** Dramă: Fabrica de praf (2004) **18:15** Divertisment: La bloc **20:30** Acțiune: Ultimul glonț (2012) **22:15** Acțiune: Jaf armat (2001) **00:30** Acțiune: One in the Chamber (reluare) **02:15** La Maruta (reluare) **04:00** La bloc (reluare)

HAPPY

06.00 Betty cea urâtă (s) **07.00** Jurământul (r) **09.15** Capcana iubirii (r) **11.30** Dragostea plutește în aer (r) **12.30** 1001 nopți (r) **13.30** Nu mă părăsi! (r) **14.30** Dragoste și ură (r) **15.30** Jurământul (s) **17.30** Happy Cafe **18.00** 1001 nopți (s) **19.00** Nu mă părăsi! (s) **20.00** Capcana iubirii (s) **22.00** Dragoste și ură (s) **23.00** Dragostea plutește în aer (s) **00.00** 1001 nopți (r) **01.00** Nu mă părăsi! (r) **02.00** Happy Cafe (r) **02.30** Dragostea plutește în aer (r)

TVR 1

07.00 Telejurnal matinal
09.45 Teleshopping
10.00 AgroStrategia
11.00 Câștigă România! (R)
12.00 Teleshopping
12.30 TU votezi România!
13.00 Oamenii și legea
13.55 Vorbește corect!
14.00 Telejurnal. Știri
14.55 Zi de zi cu părintele Constantin Necula.
15.00 Convietuiri
15.55 Convietuiri
16.45 TU votezi România!
17.15 Frumoasa mincinoasă (Coreea de Sud, 2022)
18.30 Punctul critic
19.35 Jocurile Olimpice
19.45 Sport
20.00 Telejurnal
20.55 Meteo
21.00 Câștigă România! * Prezintă Virgil Ianțu
22.00 Spânzurătoarea. (SUA, 2017) Regia Johnny Martin
23.50 Jocurile Olimpice
24.00 Punctul critic (R)
01.05 Jocurile Olimpice. (R)

TVR 2

07.00 Generația Fit **07.25** România…în bucate **07.50** Documentar 360°GEO Mauritania – trenul din deșert **08.45** Teleshopping **09.00** Puternici, impreuna (R)**10.00** Teleshopping **10.30** Magazin Deutsche Welle **11.00** Hudson și Rex (Canada, 2019-2023) **12.00** Telejurnal Sport Meteo **12.40** Teleshopping **13.00** Cultura minorităților **13.30** Cap compas **14.00** Azi pentru maine (R) **15.00** Teleșcoala Clasa a VIII-a **15.30** Teleșcoala Limbi străine **16.00** Educatia la putere (R) **17.30** România…în bucate **18.00** Ora de știri **18.50** E vremea ta! **19.05** Serial Hudson și Rex (Hudson & Rex – Canada, 2019-2023) **20.00** Puternici, impreuna **21.00** Cursa prin istorie **22.00** Educatia la putere **23.30** Familia Borgia **00.30** Rețeaua de idoli

TVR 3

7:00 Telematinal **7:55** Filler ABC-ul democratiei **8:00** Telematinal **8:55** Teleshopping **9:00** Ziua buna de la Iasi **9:55** Teleshopping-Publicitate **10:00** Telescoala in limba maghiara **10:55** Memoria tiparului **11:00** Toți împreună **12:50** Teleshopping **13:05** Educatie 9 **13:55** Teleshopping-Publicitate **14:00** Tableta de sănătate **14:55** Filler ABC-ul democratiei **15:00** Cântec și poveste **16:00** Forum economic **16:55** Teleshopping **17:00** Telejurnal regional **17:30** Lumea de aproape **17:55** Teleshopping **18:00** Tu votezi România! **19:55** Art pass Emisiune dedicată vieții culturale externe; **20:00** Se întâmplă acum **21:50** Memoria tiparului **22:00** Program preluat de la Televiziunea Publică din Ucraina destinat refugiaților **24:00** Se întâmplă acum (R) **1:50** Art pass Emisiune dedicată vieții culturale externe

PRO TV

06:00 Știrile PRO TV
10:30 Vorbește lumea
13:00 Știrile PRO TV
14:00 Lecții de viață
15:00 La Măruță
17:00 Știrile PRO TV
18:00 Batem palma?
19:00 Știrile PRO TV
20:30 Las Fierbinți
21:30 Survivor All Stars
00:15 Știrile PRO TV
00:45 Abduction. (reluare 13 mai) Quinn, membru al unei unități SWAT, iese din fântâna unui parc din Vietnam, fără să-și amintească cine este sau de unde a venit. Pe măsură ce pune cap la cap toate indiciile din trecutul său, își amînteste vag de fiica sa, care a fost răpită. Între timp, Connor, un fost agent guvernamental, descoperă că soția lui a dispărut, de asemenea, în mod misterios, în mijlocul nopții. Acești doi oameni, cu puține în comun, își dau seama că trebuie să lucreze împreună pentru a-i găsi pe cei dragi și pentru a contracara răpitorii misterioși.
02:45 Doctor de bine. (reluare)
03:15 Vorbește lumea. (reluare)
05:00 Batem palma? (reluare)

PRIMA TV

07:00 Exclusiv VIP (r) **09:00** Iubiri secrete (r) **10:00** Emisiune: In bucatarie cu Horia Virlan (r) **11:03** Teleshopping live **13:10** Chipul regelui (Ep.2, partea 1), drama, istoric, Korea, 2014 **14:00** Focus **16:00** EXCLUSIV VIP cu Cristi Brancu Sezon Nou (S6) **18:00** Focus **19:30** Flash monden **20:00** Cronica carcotasilor SEZON NOU **22:00** FOCUS **23:30** Exclusiv VIP (r) **01:30** Cronica Carcotasilor (r) **03:30** Minte sanatoasa in corp sanatos (r) **04:00** Life and style (r)

PRO ARENA

08:30 De râsul lumii **09:30** Walker, polițist texan **10:30** Seinfeld **11:30** Vorba lu' Jim **12:30** Stiri **13:00** Ce spun românii **14:00** Atelierul de Restaurare **15:00** Handbal feminin: SCM Râmnicu Vâlcea CS Gloria 2018 Bistrița Năsăud **14:30** Stiri **17:00** Seinfeld **17:30** Handbal feminin: CS Măgura Cisnadie CSM Corona Brașov **19:00** Așii amanetului **20:00** În a cincea viteză **21:00** Urgențe **22:00** NCIS: Los Angeles **23:00** Așii amanetului **00:00** Stiri **00:30** Urgențe

ANTENA 1

06.00 Observator/Sport/Meteo
08.00 'Neatza cu Razvan si Dani
12.00 Observator
14.00 Mireasa cu Simona Gherghe - sezon nou. Mireasa este un concurs reality-show matrimonial. Premiul cel mare poate fi câștigat doar de cuplul care se va căsători în cadrul emisiunii sau dacă nu există un cuplu care să se căsătorească, telespectatorii își votează fața și băiatul favorit, iar aceștia pot deveni câștigătorii Emisiunii. Pe parcursul sezonului pot apărea și alte premii importante pentru concurenți și/sau telespectatori. Telespectatorii își votează favoriții în fiecare săptămâna. Votul lor este important fiindcă pot salva concurenții de la eliminare sau pot decide câștigătorii emisiunii.
17.00 Observator
18.00 Esti mai destept decat un copil de clasa a V-a ?
19.00 Observator/Sport/Meteo
20.30 Chefi la cutite – Finala
00.00 Observator/Sport
00.30 iUmor (r)
03.30 Povesti de familie
05.00 Esti mai destept decat un copil de clasa a V-a ?

ACASĂ

06:00 Inima nu minte (r) **08:00** Leylifer (r) **09:00** Scrisoarea de adio (r) **10:00** Nu i nimeni ca mine **11:00** Știrile Acasă Actualități **12:00** Esmeralda **13:00** Dragostea si banii **15:00** Știrile Acasă Magazin **16:00** Fata cu ochi de onix **17:00** Iubirea din mine **19:00** Inima nu minte **21:00** Leylifer **22:00** Scrisoarea de adio **23:00** Numele meu e Riza **00:00** Esmeralda (r) **01:00** Leylifer (reluare) **02:00** Gecenin Ucunda Sarutul otravit **05:00** Știrile Acasă Magazin (r)

DIVA

06:15 Magnum, detectiv particular **08:05** Pompierii din Chicago **10:00** Durere și vindecare **12:10** Surorile Spencer **14:00** Pompierii din Chicago **14:55** Pompierii din Chicago **15:50** Durere și vindecare **16:55** Durere și vindecare **18:00** Surorile Spencer **19:00** Surorile Spencer **20:00** Crimă pe Marie Galante Crime drama 2021 **22:00** Detectiv cu bunătăți **23:55** Perechea perfectă Romance 2021 **01:45** Pompierii din Chicago **02:40** Pompierii din Chicago

FILM NOW

06:35 Pact cu diavolița. Comedie, 2000. Regia: Harold Ramis.
08:05 Whiplash. Dramă, 2014. Regia: Damien Chazelle.
09:45 Mortdecai. Acțiune, 2015. Regia: David Koepp.
11:25 Totul e iluminat. Dramă, 2005. Regia: Liev Schreiber.
13:05 Eddie Vulturul. Comedie, 2015. Regia: Fletcher Dexter.
14:45 O răzbunare cu gust. Comedie, 2015. Regia: Jocelyn Moorhouse.
16:40 Marshall. Biografic, 2017. Regia: Reginald Hudlin.
18:35 Ai tăi, ai mei și ai noștri. Comedie, 2005. Regia: Raja Gosnell.
20:00 Devotion: Eroii aerului. Acțiune, 2022. Regia: J.D. Dillard.
22:15 Ultimul samaritean. Acțiune, 1991. Regia: Tony Scott.
23:55 Fata cu un dragon tatuat. Thriller, 2011. Regia: David Fincher.
02:25 Un profil pentru doi. Comedie, 2017. Regia: Stéphane Robelin.
04:00 În labirintul unui grizzly. Acțiune, 2015. Regia: Hackl David.
05:25 Maestrul evadărilor . Acțiune, 2017. Regia: Edgar Wright. Cu: Ansel Elgort, Jon Bernthal.

CINEMAX

07:00 Sublim Dramă, Argentina, 2022 **08:40** Incredibila Elisa Dramă, Spania, 2022 **10:20** Undeva în Queens **12:05** Raportul Thriller, SUA, 2019 **14:00** Trandafirul Roșu Din Cairo Comedie, SUA, 1985 **15:25** Vaca și cântecul ei pentru viitor Dramă, Chile, 2022 **17:05** Incredibila Elisa Dramă, Spania, 2022 **18:50** Zile fierbinți Dramă, Turcia, 2022 **21:00** Scanners Horror, Canada, 1981 **22:40** Progeniturile **00:10** Ultima regină **02:00** Triumful spiritului **04:05** Tropicul violenței

AXN

07:05 Recomandare seriale Sneak Peek RO 2024 **07:25** Castle **08:25** Castle **09:20** Psihologia crimei **10:30** Psihologia crimei **11:40** Castle **12:30** Castle **13:25** Recrutul **14:20** Recrutul **15:20** Cititorii de oase **16:15** CSI **17:10** Castle **18:05** Castle **19:05** Recrutul **20:00** Recrutul **21:00** NCIS: Anchetă militară **21:55** Ncis: Hawai'i **22:50** Ncis: Hawai'i **23:50** Recrutul **00:45** Recrutul **01:40** NCIS: Anchetă militară **02:25** Ncis: Hawai'i **03:05** Ncis: Hawai'i

HBO

06:00 Daliland. Biografic, SUA, 2022. Regia: Mary Harron.
07:35 Scenariu pentru happy-end. Dramă-Comedie, SUA, 2012. Regia: David O. Russell.
09:35 Gran Turismo. Acțiune, SUA, 2023. Regia: Neill Blomkamp.
11:45 Fiți bărbați! Dramă, Marea Britanie, 2023. Regia: Ashley Way.
13:15 Suflet neliniștit. Dramă, SUA, 2011. Regia: Gus Van Sant.
14:50 Femeile Delaney. Romantic, Canada, 2022. Regia: Allan Harmon.
16:20 Kong: Insula Craniilor. Acțiune, SUA, 2017. Regia: Jordan Vogt-Roberts.
18:20 Daliland. Biografic, SUA, 2022. Regia: Mary Harron.
20:00 Treisprezece vieți. Dramă, SUA, 2022. Regia: Ron Howard.
22:25 Simpatizantul
23:25 Brokeback Mountain - O iubire secretă. Dramă, SUA, 2005. Regia: Ang Lee.
01:40 Testul. Comedie, Spania, 2022. Regia: Dani De La Orden.
03:30 Kong: Insula Craniilor. Acțiune, SUA, 2017. Regia: Jordan Vogt-Roberts. Cu: Tom Hiddleston, Samuel L. Jackson.
05:25 Pe platourile de filmare

CINEMAX 2

07:00 Suntem ființe vii Dramă, SUA, 2021 **08:45** Turnul II, Ep. 1 **09:30** Turnul II, Ep. 2 **10:15** Turnul II, Ep. 3 **11:00** Turnul II, Ep. 4 **11:55** Aventura Dramă, Italia, 1960 **14:15** Vânătorul de recompense SF, SUA, 1982 **16:15** Mireasa ploii Dramă, Germania, 2022 **17:55** Fiii lui Ramses Dramă, Franța, 2022 **19:35** Haină de pietre prețioase Dramă, Mexic, 2022 **21:30** Eismayer Dramă, Austria, 2022 **22:55** Fata tăcută **00:35** Monica **02:30** Soția animalului

AXN BLACK

07:00 Teleshop **10:00** Adventure Inc. **11:00** Adventure Inc. **12:00** Teleshop **14:00** MacGyver **14:55** MacGyver **15:50** Stargate: Atlantis **17:45** Adventure Inc. **18:45** O lume dispărută **19:45** O lume dispărută **20:45** MacGyver **21:35** MacGyver **22:25** Stargate: Atlantis **23:25** Stargate: Atlantis **00:20** O lume dispărută **01:20** O lume dispărută **02:25** Prezentați armele **03:15** Prezentați armele **04:10** Totul despre mașini **04:35** Recomandare seriale

HBO 2

07:00 Oblivion. Planeta uitată **09:05** Familia Hollar. Comedie, SUA, 2016. **10:35** Pasionați de mâncare. Romantic, Olanda, 2022. **12:10** Familia Heck **12:30** Familia Heck **12:55** Nevastă de împrumut. Comedie, SUA, 2011. **14:50** 42 de secunde. Dramă, Spania, 2022. **16:40** Lupta cu valurile. Dramă, SUA, 2011. **18:25** Aquaman și Regatul Pierdut. Acțiune, SUA, 2023. **20:30** True Detective: Țara nopții: Prima parte True Detective: Night Country Rating: 18 **21:25** True Detective: Țara nopții **22:30** Cazul Goldman The Goldman Case Dramă, Franța, 2023. **00:25** Cercul complet. **01:05** Jocurile foamei: Revolta. Acțiune, SUA, 2014. Regia: Francis Lawrence. Cu: Jennifer Lawrence, Josh Hutcherson, Liam Hemsworth, Woody Harrelson, Elizabeth Banks **03:05** Firul fantomă. Dramă, SUA, 2017. **05:15** Ziua Mamei. Dramă, Marea Britanie, 2021. Regia: Eva Husson. Cu: Odessa Young, Josh O'Connor.

HBO 3

06:00 Flash **08:25** Calamity, copilăria Marthei Jane Cannary **09:45** Teoria Big Bang **10:35** Floare de măr **12:35** Familia Crood: Vremuri noi **14:10** Astronautul **16:00** Cel mai frumos secol al vieții mele **17:25** Știu ce este în sufletul tău **19:15** Banshee **21:00** East New York **21:45** Steagul nostru înseamnă moarte **22:15** Dulce răzbunare **00:05** Insidious: Capitolul 3 **01:40** East New York **02:25** Steagul nostru înseamnă moarte **02:55** Exorcistul papei **04:35** Cel mai frumos secol al vieții mele.

CINEMA PRO

06:00 Divertisment: La bloc (reluare) **06:30** La Maruta (reluare) **08:30** Comedie: All Hallows' Eve (reluare) **10:30** Divertisment: La bloc (reluare) **12:45** Acțiune: Medallion (reluare) **14:30** Comedie: Cum să fii popular (2016) **16:15** Comedie romantică: O inimă regală (2022) **18:15** Divertisment: La bloc **20:30** Acțiune: Kung Fu Yoga (2017) **22:45** Acțiune, thriller: Stratton (2017) **00:45** Acțiune: Kung Fu Yoga (reluare) **03:00** La Maruta (reluare) **04:45** La bloc (reluare)

HAPPY

06.00 Betty cea urâtă (s) **07.00** Jurământul (r) **09.15** Golden Boy - Dragoste rebelă (r) **11.30** Dragostea plutește în aer (r) **12.30** 1001 nopți (r) **13.30** Nu mă părăsi! (r) **14.30** Dragoste și ură (r) **15.30** Jurământul (s) **17.30** Happy Cafe **18.00** 1001 nopți (s) **19.00** Nu mă părăsi! (s) **20.00** Capcana iubirii (s) **22.00** Dragoste și ură (s) **23.00** Dragostea plutește în aer (s) **00.00** 1001 nopți (r) **01.00** Nu mă părăsi! (r) **02.00** Happy Cafe (r) **02.30** Dragostea plutește în aer (r)

TVR 1

07.00 Universul credintei
08.30 Bucuria credinței
09.00 Pro Patria
10.00 M. A.I. aproape de tine
10.30 Viața satului
13.00 Tezaur folcloric
14.00 Telejurnal
14.30 Gala umorului. (R)
16.00 Care pe care
16.55 Zi de zi cu părintele Constantin Necula .
17.00 Exclusiv în România
18.00 Miturile comunismului.
19.00 Breaking fake news
19.45 Sport
20.00 Telejurnal
20.55 Meteo
21.00 Petrecere...cu cântec! În grila de primăvară, Televiziunea Română va oferi publicului o serie de emisiuni care să readucă în prim plan muzica populară românească și personalități artistice extraordinare ale folclorului .
23.00 Garantat 100%
24.00 Breaking fake news (R)
00.50 Detectiv cu greutate

TVR 2

07.00 Teleshopping **07.30** România…în bucate (R) **08.00** Repere sacre **09.00** Ferma Anul 25 **10.00** Pescar hoinar **10.30** Natură și aventură **11.00** Destine ca-n filme (R) **12.00** Telejurnal Sport Meteo **12.30** Cap compas **13.00** Duminica filmului românesc În fiecare zi mi-e dor de tine – România, 1988 Regia: Gheorghe Vitanidis **15.00** Drag de România mea! Prezintă: Paul Surugiu-Fuego Producător Codruța Prunariu Jurnaliști: Adina Toderașcu, Andreea Baciu **17.00** D'ale lu' Mitică **18.00** Ora de știri **18.55** E vremea ta! **20.00** Duminica filmului românesc Până – România, 1974 **22.20** Film de artă Să moară fiara! (Que la bete meûre – Franța, 1969) **00.35** Muzica timpului tău **01.30** Cursa prin istorie (R) **02.25** Ora de știri

TVR 3

7:00 Satul meu **7:55** Filler ABC-ul democratiei **8:00** Drumul lui Leșe (R) **8:50** Lumină din lumină **9:55** Memoria tiparului **10:00** Liturghia de Duminică **11:30** Locuri, oameni și comori (redifuzare) **12:00** Iasii marilor iubiri **12:30** Play Studioul teritorial Iași **13:00** Europa 360 ° **13:30** Vine Cluju' pe la noi Studioul teritorial Cluj **14:55** Filler ABC-ul democratiei **15:00** Ia'și află **16:00** Sarbatoare la zi mare **17:00** Regatul sălbatic **17:30** Caravana TVR3 **18:55** Rafinament plus Studioul teritorial Tg.Mures (ed. de samb.) **19:00** Ia'și descopera **19:55** Art pass Emisiune dedicată vieții culturale externe; **20:00** Teatrul Național de Televiziune CALIGULA de Albert Camus **22:00** Program preluat de la Televiziunea Publică din Ucraina destinat refugiaților **24:00** Sarbatoare la zi mare (R) **1:00** Locuri, oameni și comori (R)

PRO TV

06:00 Lecții de viață. (reluare)
07:00 Știrile PRO TV
10:00 Doctor de bine
10:30 Umami: al 5-lea gust
11:00 Dr Dolittle 4. (2008)
13:00 Apropo Tv
14:00 Călătoria spre casă. (2021)
16:00 Medalionul. (2003)
18:00 România, te iubesc!
19:00 Știrile PRO TV
20:00 Furios și iute 4: Piese originale. (2009)
22:00 Johnny English... se întoarce! (2011) Rowan Atkinson se întoarce la rolul de agent secret. care nu cunoaște frica și nu are simțul pericolului în comedia thriller cu spioni Johnny English Reborn. În acest nou capitol, cel mai puțin credibil agent secret aflat în slujba Majestății Sale trebuie să opreasca un grup internațional de asasini înainte ca aceștia să ucidă un lider mondial și să declanșeze, astfel, haosul global. De când superspionul MI7 a dispărut de pe hartă, a trăit ascuns într-o regiune izolată din Asia, unde și-a petrecut timpul șlefuindu-și abilitățile unice.
00:00 Apropo Tv. (reluare)
01:00 The Medallion. (reluare)
02:30 Against the Wild: The Journey Home. (reluare)

PRIMA TV

07:00 Sanatate cu stil (r) **07:30** Focus special **08:00** Insider politic (r) **10:00** Minte sanatoasa in corp sanatos **10:30** Connect **11:00** Banc show Best of **12:00** Chirita in Iasi **14:00** Poezie si delicateturi **16:00** Cronica carcotasilor (r) **18:00** Focus 18 cele mai importante știri ale zilei **19:00** Locul cel bun (The good place) **20:00** Schimb de mame SEZON NOU **22:00** Pup o,ma! (r) **23:00** Insider politic **00:00** Trenul de noapte spre Lisabona (r) **02:30** Poezie si delicateturi (r)

PRO ARENA

06:00 Cursă în jurul lumii **07:00** Stiri Sport.ro **07:30** De râsul lumii **09:30** În a cincea viteză **10:30** Anii de aur **11:30** Superspeed **12:00** I likeIT **12:30** Stiri **13:00** Fotbal Liga 1 Feminin: Farul Constanța U Cluj (DIRECT) **15:00** Așii amanetului **16:00** UEFA Rezumate **17:00** Stiri Sport.ro **17:30** Handbal masculin: Cehia Romania (DIRECT) **19:00** Nonconformiștii **20:00** Clanul **22:30** Kickboxing: ONE Friday Fights **02:30** Stiri **03:00** Superspeed **03:30** I likeIT

ANTENA 1

06.00 Observator/Sport/Meteo
09.00 Neatza de weekend
13.00 Observator
15.00 Te cunosc de undeva. (reluare)
19.00 Observator/Sport/Meteo
20.00 iUmor - sezon nou. iUmor este o emisiune de televiziune care este difuzată de postul Antena 1 și a debutat în aprilie 2016. Este un program de televiziune de tip concurs reality television și îi are ca gazde pe Serban Copot, fost component al trupei Animal X, și Dan Badea.
23.15 Bravo, tată! Ăștia suntem, atâta putem! Romania 2023 Cu: Liviu Varciu, Razvan Fodor, Cosmin Natanticu, Stefan Pavel
00.15 Umbra spionului. drama Marea Britanie 2021 Rgeia: Dominic Cooke Cu: Benedict Cumberbatch, Jessie Buckley, James Schofiled Povestea unui om de afaceri care trebuie să colaboreze cu un sovietic pentru a dezamorsa criza rachetelor din Cuba.
02.30 Baieti de oras
03.15 Observator
04.00 Umbra spionului. (reluare)

ACASĂ

06:00 Pe firul iubirii (reluare) **08:00** Știi de Acasă · Doctor de bine · iBani **09:00** Lectii de viata (reluare) **10:00** Îndrăznește să spui „Da" (reluare) **12:00** Numai langa tine **15:00** Pe firul iubirii **17:00** Lectii de viata (rerun) **18:00** Povestea de pe insulă **20:00** Regina (2008) (rerun) **21:30** Montecristo **22:30** Un prinț în Paradis **24:30** **01:30** Regina (reluare) **02:00** Știi de Acasă · Doctor de bine · iBani (r) **03:00** Lectii de viata (r) **04:00** Un prinț în Paradis (reluare)

DIVA

08:20 Dragoste pe pârtie Romance, USA 2020 **10:10** De la început Romance 2023 **12:10** Palatul de iarnă Romance 2022 **14:00** Cum să iubești din nou Romance 2020 **16:00** Iubire, dubla doi Romantic Drama 2019 **18:00** Jurământele noastre Romance 2021 **19:55** Făcut pentru tine Fantasy Comedy 2023 **21:50** Steaua inimii mele Romance 2021 **23:45** Detectiv cu bunătăți **01:40** Nuntă de pomină Romantic comedy 2022 **03:30** Mâncați, beți și vă căsătoriți

FILM NOW

06:00 Pe scurt. Romantic, 2021. Regia: Josh Lawson.
07:30 Red Dawn: Ultima invazie. Acțiune, 2012. Regia: Dan Bradley.
09:00 Familia Addams 2. Animație, 2021. Regia: Conrad Vernon , Greg Tiernan.
10:30 Începutul. SF, 2010. Regia: Christopher Nolan.
12:50 Eu, Earl și sfârșitul ei. Comedie, 2015. Regia: Gomez-Rejon Alfonso.
14:30 Nicholas Nickleby. Aventuri, 2002. Regia: Douglas McGarth.
16:40 G.I. Joe: Ascensiunea Cobrei. Acțiune, 2009. Regia: Stephen Sommers.
18:30 Blonda de la drept 2. Comedie, 2003. Regia: Charles Herman-Wurmfeld.
20:00 Ben-Hur. Aventuri, 2016. Regia: Timur Bekmambetov.
22:00 A fost odată în Mexic - Desperado 2. Acțiune, 2003. Regia: Robert Rodriguez.
23:40 Caut cavaler de onoare. Comedie, 2009. Regia: John Hamburg.
01:20 Cea mai rea fată din lume. Dramă, 2021. Regia: Joaquim Trier.
03:25 Născuți asasini. Acțiune, 1994.
05:20 Patru băieți și o geantă. Thriller, 2001. Regia: Brian Koppelman.

CINEMAX

07:00 În pielea familiei Ricardo **09:10** Când Harry a cunoscut o pe Sally **10:45** Castele **11:10** Examenul **12:40** O nouă șansă **14:25** Koyaanisqatsi **15:50** Și apoi a apărut dragostea **17:15** Când Harry a cunoscut o pe Sally Romantic, SUA, 1989 **18:50** În pielea familiei Ricardo Dramă, SUA, 2021 **21:00** Raportul Thriller, SUA, 2019 **23:00** Promisiuni **00:40** Tăcerea mieilor **02:35** Ecoul tăcut **02:55** Ce vedem când ne uităm spre cer? **05:30** Câmpuri magnetice

AXN

07:05 Recomandare seriale Sneak Peek RO 2024 **07:25** Vecinii Comedie, SUA, 2011 **09:20** Psihologia crimei **10:30** Psihologia crimei **11:45** Cititorii de oase **12:40** Cititorii de oase **13:30** Cititorii de oase **14:25** Cititorii de oase **15:20** Cititorii de oase **16:15** CSI **17:10** CSI **18:05** CSI **19:05** CSI **20:00** CSI **21:00** Misiune: Imposibila 3 Actiune, SUA, 2006 **23:40** Expatriatul Actiune , 2012 **01:45** Alibi.com Comedie, Franta, 2016 **03:15** Ncis: Hawai'i **04:00** Teleshop

HBO

06:00 Uimitorul Om-Păianjen. Acțiune, SUA, 2012. Regia: Marc Webb.
08:15 Uimitorul Om-Păianjen 2. Acțiune, SUA, 2014. Regia: Marc Webb.
10:35 Teoria întregului. Dramă, Marea Britanie, 2014. Regia: James Marsh.
12:40 Femeia Fantastică. Acțiune, SUA, 2017. Regia: Patty Jenkins.
15:00 2012. SF, SUA, 2009. Regia: Roland Emmerich.
17:40 Regele din Staten Island. Dramă-Comedie, SUA, 2020. Regia: Judd Apatow.
20:00 Treisprezece vieți. Dramă, SUA, 2022. Regia: Ron Howard.
22:30 Equalizer 2. Acțiune, SUA, 2018. Regia: Antoine Fuqua. Cu: Denzel Washington, Pedro Pascal, Ashton Sanders, Bill Pullman, Melissa Leo
00:30 Equalizer 3: Capitolul final. Acțiune, SUA, 2023. Regia: Antoine Fuqua. Cu: Denzel Washington, Dakota Fanning, Eugenio Mastrandrea, David Denman, Gaia Scodellaro
02:25 Vânătoarea de oameni. Horror, SUA, 2020. Regia: Craig Zobel. Cu: Betty Gilpin, Hilary Swank
04:00 Simpatizantul
05:00 Cineva, undeva
05:25 Cineva, undeva

CINEMAX 2

07:00 Blând Dramă, Ungaria, 2022 **08:35** Tărâmul Domnului Dramă, Danemarca, 2022 **10:55** Deșertul roșu Dramă, Italia, 1964 **12:55** Alice Comedie, SUA, 1990 **14:40** Eismayer Dramă, Austria, 2022 **16:05** Harka Dramă, Franța, 2022 **17:35** Tărâmul Domnului Dramă, Danemarca, 2022 **19:55** Blând Dramă, Ungaria, 2022 **21:30** Pierduți în noapte Dramă, Mexic, 2023 **23:30** Micuțele **01:05** Fiica eternă **02:40** Rimini **04:35** Alice **06:25** Academia de selfie Scurtmetraj

AXN BLACK

07:00 Teleshop **10:00** O lume dispărută **11:00** O lume dispărută **12:00** Teleshop **14:00** Vânătorii de comori **15:00** Vânătorii de comori **16:00** Vânătorii de comori **16:55** Vânătorii de comori **17:55** Vânătorii de comori **18:55** Stargate: Atlantis **19:55** Stargate: Atlantis **20:50** Stargate: Atlantis **21:45** Stargate: Atlantis **22:45** Stargate: Atlantis **23:40** O lume dispărută **00:40** O lume dispărută **01:40** O lume dispărută **02:40** O lume dispărută **03:25** O lume dispărută

HBO 2

07:00 Madeleine Collins. Dramă, Franța, 2021. **08:45** Marocco. Dramă, Romania, 2021. **10:20** Peter Pan. Aventuri, Australia, 2003. **12:10** Ștrumfii: Satul pierdut. Animație, SUA, 2017. **13:40** Mariah Carey: All I Want for Christmas is You. **15:10** Neneh Superstar. Dramă-Comedie, Franța, 2022. Regia: Ramzi Ben Sliman. Cu: Oumy Bruni Garrel, Maïwenn, Aïssa Maïga, Steve Tientcheu, Cédric Kahn **16:45** Părinți și copii. Dramă, SUA, 2005. **18:05** Începutul. SF, SUA, 2010. **20:30** Știrile săptămânii cu John Oliver **21:15** Strigă-mă pe numele tău. Dramă, Italia, 2017. **23:25** Confort nordic. Comedie, Islanda, 2023. **01:00** Ecaterina: Va fi rândul meu **01:50** Călugărița: Misterul de la mănăstire. Horror, SUA, 2018. **03:25** Transport blindat. Polițist, SUA, 2009. Regia: Nimród Antal. Cu: Columbus Short, Matt Dillon **04:50** Strigă-mă pe numele tău. Dramă, Italia, 2017. Cu: Armie Hammer, Timothée Chalamet.

HBO 3

06:00 Vecinii **07:30** Ținutul sălbatic **09:00** Shakespeare îndrăgostit **11:05** Hacks **11:35** Hacks **12:10** East New York **12:55** Omul-Păianjen: În lumea păianjenului **14:50** Omul-Păianjen: Prin lumea păianjenului **17:10** Barbie **19:05** Marile minciuni nevinovate: Vreau să știu **19:55** Simpatizantul: Dă-ne niște replici bune **21:00** Știu ce este în sufletul tău **21:50** Știu ce este în sufletul tău **22:50** Petrecere acasă **00:30** Triunghiul tristeții **02:55** Știu ce este în sufletul tău **04:40** Vika!

CINEMA PRO

06:00 Batem palma? (reluare) **08:00** Drama: Sky Kids (reluare) **10:00** Divertisment: La bloc (reluare) **12:15** Comedie: Pregătește-te, că vine! (reluare) **14:30** Comedie, aventuri: Ella fermecata(2004) **16:30** Comedie: Luna de miere (2005) **18:15** Divertisment: La bloc **20:30** Acțiune: Drumul dreptății (2007) **23:00** Comedie: Vecini de coșmar (2014) **01:00** Acțiune: Drumul dreptății (reluare) **03:15** Apropo Tv (redifuzare) **04:15** Divertisment: La bloc (reluare)

HAPPY

06.00 Magazin informativ: Happy Cafe (r) **08.15** Dragoste și ură (r) **10.15** Teleshopping **10.30** Romantic: Prietena si mireasa (r) **12.30** Suleyman Magnificul (r) **15.00** Capcana iubirii (r) **18.00** Golden Boy - Dragoste rebelă (r) **20.00** Suleyman Magnificul (s) **22.30** Cicatrici ascunse (Germania/SUA 2003) Cu: Anthony Hopkins, Nicole Kidman, Ed Harris **00.45** Suleyman Magnificul (r) **03.00** Cicatrici ascunse (r) **05.00** O grămadă de caramele: Blestemul (s, Romania, 2017)

TVR 1

07.00 Telejurnal matinal
09.45 Teleshopping
10.00 AgroStrategia
11.00 Teleenciclopedia (R)
12.00 Teleshopping
12.30 TU votezi România!
13.00 Oamenii şi legea
13.55 Vorbeşte corect!
14.00 Telejurnal
14,55 Zi de zi cu părintele Constantin Necula.
15.00 Maghiara de pe unu
15.55 Maghiara de pe unu
16.45 TU votezi România! * Promovare electorală alegeri locale
17.15 Frumoasa mincinoasă. (Coreea de Sud, 2022)
18.30 Punctul critic
19.35 Jocurile Olimpice
19.45 Sport
20.00 Telejurnal
20.55 Meteo
21.00 Câştigă România!
22.00 Români universali
22.30 Anchetele comisarului Antonescu
23.00 Nocturne
24.00 Punctul critic. (R)

TVR 2

07.00 Generaţia Fit **07.25** România…în bucate (R) **07.50** Documentar 360°GEO Odiseea focii călugăr **08.45** Teleshopping **09.00** Puternici, impreuna (R) **10.00** Teleshopping **10.30** Magazin Deutsche Welle **11.00** Serial (R) H **12.00** Telejurnal Sport Meteo **12.40** Teleshopping **13.00** Cultura minorităţilor **13.30** Natură şi aventură (R) **14.00** Mic dejun cu un campion (R) **15.00** Teleşcoala **15.30** Teleşcoala Limbi străine **16.00** Universitaria **17.00** Grădini de vis: geometrie, artă, viaţă (Franţa, 2016) **17.30** România…în bucate **18.00** Ora de stiri **18.50** E vremea ta! **19.05** Serial: Hudson şi Rex (Canada, 2019-2023) **20.00** Puternici, impreuna **21.00** Reţeaua de idoli **23.30** Familia Borgia **00.30** (R) Păcală – România, 1974

TVR 3

7:00 Telematinal **7:55** Filler ABC-ul democratiei **8:00** Telematinal **8:55** Teleshopping **9:00** Ziua buna de la Iasi **9:55** Teleshopping-Publicitate **10:00** Telescoala in limba maghiara **10:55** Memoria tiparului **11:00** Toţi împreună **12:50** Teleshopping - Publicitate **13:05** Legal 100% **13:30** Legal 100% **13:55** Teleshopping-Publicitate **14:00** Tableta de sănătate **14:55** Filler ABC-ul democratiei **15:00** Cantec si poveste **16:00** Forum economic (redifuzare) **16:55** Teleshopping-Publicitate **17:00** Telejurnal regional **17:30** Lumea de aproape (redifuzare) **17:55** Teleshopping **18:00** Tu votezi Romania! **20:00** Se întâmplă acum **21:50** Memoria tiparului Studioul teritorial Tg.Mureş **22:00** Program preluat de la Televiziunea Publică din Ucraina **24:00** Se întâmplă acum (R) **1:50** Art pass

PRO TV

06:00 Ştirile PRO TV
10:30 Vorbeşte lumea
13:00 Ştirile PRO TV
14:00 Lecţii de viaţă
15:00 La Măruţă
17:00 Ştirile PRO TV
18:00 Batem palma?
19:00 Ştirile PRO TV
20:30 Clanul . (reluare)
23:00 Răpirea. (2018)
01:00 Ştirile PRO TV
01:30 Gemini Man. (reluare 11 mai) Gemini: Conspiraţia este un thriller de acţiune inovator cu Will Smith în rolul lui Henry Brogan, un asasin de elită care devine brusc la rândul lui ţinta unui agent operativ tânăr şi cu abilităţi speciale, care îi permit să fie mereu cu un pas înaintea lui Henry. Filmul e realizat cu o tehnologie nouă - HFR (High Frame Rate), şi e regizat de Ang Lee şi produs de Jerry Bruckheimer, David Ellison, Dana Goldberg şi Don Granger. Alături de Will Smith îi vom vedea pe Mary Elizabeth Winstead, Clive Owen şi Benedict Wong.
03:30 Superspeed la ProTv. (reluare)
04:00 Lecţii de viaţă. (reluare)
05:00 Batem palma? (reluare)

PRIMA TV

07:00 Exclusiv VIP (r) **09:00** Iubiri secrete (r) **10:00** Emisiune: In bucatarie cu Horia Virlan (r) **11:03** Teleshopping live **13:10** SINU, RĂUL PASIUNILOR (Ep.61) **14:00** Focus 14 **16:00** EXCLUSIV VIP cu Cristi Brancu Sezon Nou (S6) **18:00** Focus **19:30** Flash monden **20:00** ECHIPA DE ELITA, actiune, SUA, 2016 Cu: Steven Seagal, Russell Wong, Jemma Dallender Regia: Keoni Waxman **22:00** Focus 22 **23:00** Exclusiv VIP (r) **01:30** Echipa de elita (r) **03:30** Bank Show Best of

PRO ARENA

06:00 În a cincea viteză **07:00** Stiri **07:30** Atelierul de Restaurare **08:30** De râsul lumii **09:30** Walker, poliţist texan **10:30** Seinfeld **11:30** Vorba lu' Jim **12:30** Stiri **13:00** Ce spun românii **14:00** Atelierul de Restaurare **15:00** De râsul lumii **16:00** Walker, poliţist texan **17:00** Seinfeld **18:00** Vorba lu' Jim **19:00** Aşii amanetului **20:00** În a cincea viteză **21:00** Urgenţe **22:00** NCIS: Los Angeles **23:00** Aşii amanetului **00:00** Stiri **00:30** Urgenţe **01:30** NCIS: Los Angeles

ANTENA 1

06.00 Observator/Sport/Meteo
08.00 'Neatza cu Razvan si Dani
12.00 Observator
14.00 Mireasa cu Simona Gherghe. Sezon nou Mireasa este un concurs reality-show matrimonial. Premiul cel mare poate fi câştigat doar de cuplul care se va căsători în cadrul emisiunii sau dacă nu există un cuplu care să se căsătorească, telespectatorii îşi votează faţă şi băiatul favorit, iar aceştia pot deveni câştigătorii Emisiunii. Pe parcursul sezonului pot apărea şi alte premii importante pentru concurenţi şi/sau telespectatori. Telespectatorii îşi votează favoriţii în fiecare săptămâna. Votul lor este important fiindcă pot salva concurenţii de la eliminare sau pot decide câştigătorii emisiunii.
17.00 Observator
18.00 Esti mai destept decat un copil de clasa a V-a ? – sezon nou
19.00 Observator/Sport/Meteo
20.30 Chefi la cutite
00.00 Observator/Sport
00.30 Lasă-mă, îmi place ! Camera 609
03.00 Observator

ACASĂ

06:00 Inima nu minte (r) **08:00** Leylifer (r) **09:00** Scrisoarea de adio (r) **10:00** Nu i nimeni ca mine **11:00** Ştirile Acasă Actualităţi **12:00** Esmeralda **13:00** Dragostea si banii **15:00** Ştirile Acasă Magazin **16:00** Fata cu ochi de onix **17:00** Iubirea din mine **19:00** Inima nu minte **21:00** Leylifer **22:00** Scrisoarea de adio **23:00** Numele meu e Riza **00:00** Esmeralda (reluare) **01:00** Leylifer (r) **02:00** Gecenin Ucunda Sarutul otravit **05:00** Ştirile Acasă Magazin (r)

DIVA

06:20 Magnum, detectiv particular **08:10** Pompierii din Chicago **10:00** Durere şi vindecare **12:10** Memorie perfectă **14:00** Pompierii din Chicago **14:55** Pompierii din Chicago **15:50** Durere şi vindecare **16:55** Durere şi vindecare **18:00** Surorile Spencer **19:00** Surorile Spencer **20:00** Blanca **21:10** Crimă pe insulele Frioul Crime drama 2021 **23:10** Iubire, dubla doi Romantic Drama 2019 **01:05** Dragoste pe pârtie Romance, USA 2020 **02:55** Pompierii din Chicago

FILM NOW

06:45 G.I. Joe: Ascensiunea Cobrei. Acţiune, 2009. Regia: Stephen Sommers.
08:35 În timp ce tu dormeai. Romantic, 1995. Regia: Jon Turteltaub.
10:15 Ben-Hur. Aventuri, 2016. Regia: Timur Bekmambetov.
12:20 În curte. Comedie, 2014. Regia: Pierre Salvadori.
13:55 Jack Ryan: Agentul din umbră. Acţiune, 2014. Regia: Kenneth Branagh.
15:35 Codul lui Da Vinci. Thriller, 2006. Regia: Ron Howard.
17:55 Anonim. Thriller, 2011. Regia: Roland Emmerich.
20:00 Joyride. Comedie, 2022. Regia: Emer Reynolds.
21:35 Batman vs. Superman: Zorii dreptăţii. Acţiune, 2016. Regia: ZACK SNYDER.
24:00 Coşmarul alb. Thriller, 2009. Regia: Dominic Sena.
01:35 Asalt in Manhattan. Thriller, 2013. Regia: Uwe Boll.
03:10 Un om fidel. Romantic, 2018. Regia: Louis Garrel. Cu: Laetitia Casta, Lily Rose Depp, Louis Garrel.
04:25 Murdărie. Comedie, 2013. Regia: Jon S. Baird. Cu: Eddie Marsan, James McAvoy, Imogen Poots, Jamie Bell, Joanne Froggatt.

CINEMAX

07:00 Şi apoi a apărut dragostea **08:30** Febra mediteraneană **10:25** Raportul Thriller, SUA, 2019 **12:25** Agnes Joy Dramă, Islanda, 2019 **14:00** Tropicul violenţei 2021 **15:35** Oliverio şi piscina Comedie, Mexic, 2021 **17:20** Febra mediteraneană **19:15** Hannah şi surorile ei Dramă Comedie, SUA, 1986 **21:00** Între noi Thriller, Ucraina, 2021 **22:50** În vecinătate **00:25** Paradis: Credinţă **02:20** Carnagiu american **04:05** Acest loc **05:35** Atâta timp cât bate soarele

HBO

06:00 O săptămână cu Marilyn. Dramă, Marea Britanie, 2011. Regia: Simon Curtis.
07:40 Maestrul grădinar. Thriller, SUA, 2022. Regia: Paul Schrader.
09:35 Şi dragostea unde e? Comedie, Marea Britanie, 2022. Regia: Shekhar Kapur.
11:25 Independent. Thriller, SUA, 2022. Regia: Amy Rice.
13:15 Marele George Foreman: O poveste miraculoasă. Dramă, SUA, 2023. Regia: George Tillman Jr..
15:25 Treisprezece vieţi. Dramă, SUA, 2022. Regia: Ron Howard.
17:50 Blue Beetle. Acţiune, SUA, 2023. Regia: Angel Manuel Soto.
20:00 Simpatizantul
21:00 Cercul complet
21:45 Culoarea Purpurie. Dramă, SUA, 2023. Regia: Blitz Bazawule.
00:05 Maestrul grădinar. Thriller, SUA, 2022. Regia: Paul Schrader.
01:55 Înfiorător. Horror, SUA, 2022. Regia: John Hyams.
03:20 Omul Pasăre. Dramă-Comedie, SUA, 2014. Regia: Alejandro G. Iñárritu. Cu: Michael Keaton, Zach Galifianakis.
05:20 Pe platourile de filmare

CINEMAX 2

07:00 Harka **08:30** Bristol Fashion **10:15** Cinema Sabaya **11:50** Fiica eternă **13:25** Micuţele **15:00** Pierduţi în noapte Dramă, Mexic, 2023 **17:00** Interzis câinilor sau italienilor Animaţie, Franţa, 2022 **18:15** Bristol Fashion Dramă, SUA, 2022 **20:00** Suntem încă aici Dramă, Australia, 2022 **21:30** Glorie şi speranţă Dramă Comedie, Marea Britanie, 1987 **23:25** Nopţi fierbinţi de vară **01:15** Fata dispărută **03:45** Lună roz **05:25** Cinema Sabaya

HBO 2

07:00 Neneh Superstar. Dramă-Comedie, Franţa, 2022. **08:35** Părinţi şi copii. Dramă, SUA, 2005. **09:55** Începutul. SF, SUA, 2010. **12:20** Familia Heck **12:40** Familia Heck **13:05** Lorax, protectorul pădurii. Animaţie, SUA, 2012. **14:30** Viaţă dată peste cap. Dramă-Comedie, SUA, 2023. **16:00** Maşinile de vis ale lui Downey: Off-road extrem. Documentar, SUA, 2023. **16:50** East New York **17:30** Chef Jack, un bucătar aventuros. Animaţie, Brazilia, 2023. **18:50** Ultimul act. Dramă, Marea Britanie, 2018. **20:30** Tenet. Acţiune, SUA, 2020. **22:55** Omul nostru din Panama. Thriller, SUA, 2001. **00:45** Jocurile foamei. Acţiune, SUA, 2012. Regia: Gary Ross. Cu: Jennifer Lawrence, Josh Hutcherson, Liam Hemsworth **03:05** Sisu. Acţiune, Finlanda, 2022. Regia: Jalmari Helander. Cu: Jorma Tommila **04:35** Tenet. Acţiune, SUA, 2020. Regia: Christopher Nolan. Cu: John David Washington.

HBO 3

06:00 Omul-Păianjen: În lumea păianjenului **07:55** Omul-Păianjen: Prin lumea păianjenului **10:15** Teoria Big Bang **10:35** Teoria Big Bang **11:00** Eu sunt Bolt **12:50** Ave, Cezar! **14:35** Steagul nostru înseamnă moarte: Un bărbat condamnat **15:05** Zillion **17:25** Răni vechi, dureri noi **19:10** Banshee **20:10** Banshee **21:00** Simpatizantul: Toţi pentru unul **22:00** Cercul complet **22:40** Bărbaţi **00:20** Revoltă. Dramă, Australia, 2018. **02:10** Simpatizantul **03:10** Cercul complet **03:55** Criza.

PRO CINEMA

06:15 La Maruta (reluare) **08:15** Dragă: Digging to China (reluare) **10:15** Divertisment: La bloc (reluare) **12:30** Dramă romantică: Bounce (reluare) **14:45** Comedie: Think Like a Dog (reluare) **16:30** Comedie romantică: O inimă schimbătoare (2016) **18:15** Divertisment: La bloc **20:30** Acţiune, dramă: Dispărut in misiune (1984) **22:30** Acţiune: Apex (2021) **00:30** Acţiune, dramă: Missing in Action (reluare) **02:30** La Maruta (reluare) **04:15** La bloc (reluare)

HAPPY

06.00 Betty cea urâtă (s) **07.00** Jurământul (r) **09.15** Capcana iubirii (r) **11.30** Dragostea pluteşte în aer (r) **12.30** 1001 nopţi (r) **13.30** Nu mă părăsi! (r) **14.30** Dragoste şi ură (r) **15.30** Jurământul (s) **17.30** Happy Cafe **18.00** 1001 nopţi (s) **19.00** Nu mă părăsi! (s) **20.00** Golden Boy - Dragoste rebelă (s) **22.00** Dragoste şi ură (s) **23.00** Dragostea pluteşte în aer (s) **00.00** 1001 nopţi (r) **01.00** Nu mă părăsi! (r) **02.00** Happy Cafe (r) **02.30** Dragostea pluteşte în aer

TVR 1

07.00 Telejurnal matinal
09.45 Teleshopping
10.00 AgroStrategia
11.00 Câştigă România! (R)
12.00 Teleshopping
12.30 TU votezi România!
13.00 Oamenii şi legea
13.55 Vorbeşte corect!
14.00 Telejurnal
14.55 Zi de zi cu părintele Constantin Necula
15.00 Maghiara de pe unu
15.55 Maghiara de pe unu
16.45 TU votezi România!
17.15 Frumoasa mincinoasă. (Coreea de Sud, 2022)
18.30 Punctul critic
19.35 Jocurile Olimpice
19.45 Sport
20.00 Telejurnal
20.55 Meteo
21.00 Câştigă România!
22.00 Pâine, dragoste şi gelozie. (Italia, 1954)
23.55 Jocurile Olimpice
24.00 Punctul critic. (R)
01.05 Jocurile Olimpice. (R)
01.15 Pâine, dragoste şi gelozie

TVR 2

07.00 Generaţia Fit **07.25** România…în bucate (R) **07.50** Documentar 360°GEO Alpinişti pasionaţi din Dolomiţi (Dolomites, la passion de l'alpinisme, Franţa-Germania, 2021) **08.45** Teleshopping **09.00** Puternici, impreuna (R) **10.00** Teleshopping **10.30** Magazin Deutsche Welle Euromaxx **11.00** Hudson şi Rex **12.00** Telejurnal **12.40** Teleshopping **13.00** Cultura minorităţilor **13.30** Cum vă merge ? (R) **14.00** D'ale lu' Mitică (R) **15.00** Teleşcoala Clasa a VIII-a **15.30** Teleşcoala Limbi străine **16.00** Educatia la putere (R) **17.30** România…în bucate **18.00** Ora de ştiri **19.05** Serial Hudson şi Rex **20.00** Puternici, impreuna **21.00** Destine ca-n filme **22.00** Educatia la putere E**23.30** Familia Borgia **00.30** Să moară fiara! **02.40** Ora de ştiri

TVR 3

7:00 Telematinal **7:55** Filler ABC-ul democratiei **8:55** Teleshopping **9:00** Ziua buna de la Iasi **9:55** Teleshopping-**10:00** Telescoala in limba maghiara **10:55** Memoria tiparului **11:00** Toţi împreună **12:50** Teleshopping **13:05** Arena Studioul teritorial Iasi **13:55** Teleshopping **14:00** Tableta de sănătate **14:55** Filler ABC-ul democratiei **15:00** Cântec şi poveste **16:00** Forum economic **16:55** Teleshopping - Publicitate **17:00** Telejurnal regional **17:30** Lumea de aproape **17:55** Teleshopping **18:00** Tu votezi Romania! **19:55** Art pass Emisiune dedicată vieţii culturale externe; **20:00** Se întâmplă acum **21:50** Memoria tiparului **22:00** Program preluat de la Televiziunea Publică din Ucraina destinat refugiaţilor **24:00** Se întâmplă acum (R) **1:50** Art pass **2:00** Tableta de sănătate (R)

PRO TV

06:00 Ştirile PRO TV
10:30 Vorbeşte lumea
13:00 Ştirile PRO TV
14:00 Lecţii de viaţă
15:00 La Măruţă
17:00 Ştirile PRO TV
18:00 Batem palma?
19:00 Ştirile PRO TV
20:30 Las Fierbinţi
21:30 Survivor All Stars
00:15 Ştirile PRO TV
00:45 Fast & Furious 4. (reluare 12 mai) Dom, sora lui, Mia (Brewster) şi Brian, redescoperă legăturile de familie înstrăinate acum câţiva ani, dar, soarta îi plasează încă o dată de părţile opuse ale cursei. Acum, convoiul trece peste lanţul muntos, traversează Republica Dominicană şi străbate tunelele săpate sub deşertul Mexicului; Cei doi prieteni-rivali vor apăsa la maxim pedala acceleraţiei într-o cursă pe viaţă şi pe moarte. DE la cursele ilegale de maşini pe străzile din Los Angeles, la manevrele de spălat banii şi aventurile periculoase în Tokyo, seria de filme întemeiate pe mania vitezei a devenit o senzaţie la nivel global, încă de la începuturile ei, acum nouă ani.
02:45 Umami: al 5-lea gust. (reluare)
03:15 Vorbeşte lumea

PRIMA TV

07:00 Exclusiv VIP (redifuzare) **09:00** Iubiri secrete (r) **10:00** Emisiune: In bucatarie cu Horia Virlan (r) **11:03** Teleshopping **13:10** Chipul regelui (Ep.1, partea 1), drama, istoric, Korea, 2014 **14:00** Focus **16:00** EXCLUSIV VIP cu Cristi Brancu **18:00** Focus **19:30** Flash monden **20:00** MICUTA RITA NEL WEST, western, musical, Italia, 1967 Cu: Terence Hill, Livio Lorenzon Regia: Ferdinando Baldi **23:00** Exclusiv VIP (r) **01:30** MICUTA RITA NEL WEST (r)

PRO ARENA

06:00 În a cincea viteză **07:00** Stiri **07:30** Atelierul de Restaurare **08:30** De râsul lumii **09:30** Walker, poliţist texan **10:30** Seinfeld **11:30** Vorba lu' Jim **12:30** Stiri **13:00** Ce spun românii **14:00** Atelierul de Restaurare **15:00** De râsul lumii **16:00** Walker, poliţist texan **17:00** Seinfeld **18:00** Vorba lu' Jim **19:00** Aşii amanetului **20:00** În a cincea viteză **21:00** Urgenţe **22:00** NCIS: Los Angeles **23:00** Aşii amanetului **00:00** Stiri **00:30** Urgenţe **01:30** NCIS: Los Angeles

ANTENA 1

06.00 Observator/Sport/Meteo
08.00 'Neatza cu Razvan si Dani
12.00 Observator
14.00 Mireasa cu Simona Gherghe - sezon nou. Mireasa este un concurs reality-show matrimonial. Premiul cel mare poate fi câştigat doar de cuplul care se va căsători în cadrul emisiunii sau dacă nu există un cuplu care să se căsătorească, telespectatorii îşi votează faţă şi băiatul favorit, iar aceştia pot deveni câştigătorii Emisiunii. Pe parcursul sezonului pot apărea şi alte premii importante pentru concurenţi şi/sau telespectatori. Telespectatorii îşi votează favoriţii în fiecare săptămâna. Votul lor este important fiindcă pot salva concurenţii de la eliminare sau pot decide câştigătorii emisiunii.
17.00 Observator
18.00 Eşti mai deştept decât un copil de clasa a V-a? Sezon nou
19.00 Observator/Sport/Meteo
20.30 Chefi la cutite
00.00 Observator/Sport
00.30 Lia - sotia sotului meu
03.00 Observator
04.00 Hello Chef. (r)

ACASĂ

06:00 Inima nu minte (r) **08:00** Leylifer (r) **09:00** Scrisoarea de adio (r) **10:00** Nu i nimeni ca mine **11:00** Ştirile Acasă Actualităţi **12:00** Esmeralda **13:00** Dragostea si banii **15:00** Ştirile Acasă Magazin **16:00** Fata cu ochi de onix **17:00** Iubirea din mine **19:00** Inima nu minte **21:00** Leylifer **22:00** Scrisoarea de adio **23:00** Numele meu e Riza **00:00** Esmeralda (reluare) **01:00** Leylifer (r) **02:00** Gecenin Ucunda Sarutul otravit **05:00** Ştirile Acasă Magazin (r)

DIVA

06:20 Magnum, detectiv particular **08:10** Pompierii din Chicago **10:00** Durere şi vindecare **12:10** Surorile Spencer **14:00** Pompierii din Chicago **14:55** Pompierii din Chicago **15:50** Durere şi vindecare **16:55** Durere şi vindecare **18:00** Surorile Spencer **19:00** Surorile Spencer **20:00** Jurământele noastre Romance 2021 **21:55** Blanca **23:05** De la început Romance 2023 **01:00** Palatul de iarnă Romance 2022 **02:55** Pompierii din Chicago **03:50** Pompierii din Chicago

FILM NOW

06:00 Jaf contra cronometru. Acţiune, 2012. Regia: Simon West.
07:30 Joyride. Comedie, 2022. Regia: Emer Reynolds.
09:05 Jack Ryan: Agentul din umbră. Acţiune, 2014. Regia: Kenneth Branagh.
10:45 Anonim. Thriller, 2011. Regia: Roland Emmerich.
12:50 Mortdecai. Acţiune, 2015. Regia: David Koepp.
14:30 Părinţi vs bunici. Comedie, 2012. Regia: Fickman Andy.
16:10 Calul de luptă. Dramă, 2011. Regia: Steven Spielberg.
18:30 Pact cu diavoliţa. Comedie, 2000. Regia: Harold Ramis.
20:00 Totul e iluminat. Dramă, 2005. Regia: Liev Schreiber.
21:45 Forţele speciale. Acţiune, 2011. Regia: Stéphane Rybojad.
23:30 Casa Gucci. Biografic, 2021. Regia: Ridley Scott.
02:00 Mă poţi ierta vreodată?. Biografic, 2018. Regia: Heller Marielle.
03:40 Un nou început. Comedie, 2023. Regia: Paul Weitz.
05:00 Dl. Accident 2. Acţiune, 2022. Regia: George Kirby , Harry Kirby. Cu: Beau Fowler, Flaminia Cinque, Perry Benson, Ray Stevenson, Scott Adkins.

CINEMAX

07:00 Oliverio şi piscina **08:40** Femeia ideală pentru mine **10:25** Hannah şi surorile ei **12:10** Între noi **14:00** Lup şi câine **15:50** Sublim Dramă, Argentina, 2022 **17:30** Femeia ideală pentru mine Comedie, Italia, 2021 **19:10** Undeva în Queens Dramă Comedie, SUA, 2022 **21:00** Raportul Thriller, SUA, 2019 **22:55** Ultimul client Thriller, Danemarca, 2022 **00:35** Seneca **02:25** Izolare splendidă **03:45** Câine alb **05:20** A, e, i, o, u un mic alfabet al iubirii

AXN

07:05 Recomandare seriale Sneak Peek RO 2024 **07:25** Castle **08:25** Castle **09:20** Psihologia crimei **10:30** Psihologia crimei **11:45** Castle **12:45** Castle **13:40** MacGyver **14:35** Recrutul **15:30** Cititorii de oase **16:25** CSI **17:20** Castle **18:15** Castle **19:05** Recrutul **20:00** Recrutul **21:00** Cititorii de oase **21:55** Cititorii de oase **22:55** NCIS: Anchetă militară **23:50** Recrutul **00:45** Recrutul **01:45** Cititorii de oase **02:25** Cititorii de oase **03:10** CSI: Vegas

HBO

06:00 Prostuţul. Comedie, SUA, 2023. Regia: Charlie Day.
07:40 Marele George Foreman: O poveste miraculoasă. Dramă, SUA, 2023. Regia: George Tillman Jr..
09:45 Cowboy Bebop. Acţiune, Japonia, 2001. Regia: Shinichiro Watanabe.
11:40 Ştirile săptămânii cu John Oliver
12:20 Scenariu pentru happy-end. Dramă-Comedie, SUA, 2012.
14:20 Argonauţii: Poveşti şoricească. Animaţie, Franţa, 2022.
15:55 Gran Turismo. Acţiune, SUA, 2023. Regia: Neill Blomkamp.
18:10 Eşti acolo, Doamne? Sunt eu, Margaret. Dramă-Comedie, SUA, 2023. Regia: Kelly Fremon Craig.
20:00 The Jinx: Viaţa şi crimele lui Robert Durst. Documentar, SUA, 2024.
20:50 Casa Dragonului
22:45 Lorzii crimei. Thriller, Marea Britanie, 2007. Regia: David Cronenberg.
00:25 Boss. Poliţist, România, 2023.
02:30 Succesul lui Youssef Salem. Comedie, Franţa, 2022. Regia: Baya Kasmi.
04:10 Eşti acolo, Doamne? Sunt eu, Margaret. Dramă-Comedie, SUA, 2023. Regia: Kelly Fremon Craig.

CINEMAX 2

07:00 Tu semeni cu mine **08:40** Suntem încă aici **10:10** Sub smochini **11:45** Gustul merelor este roşu Dramă, Israel, 2022 **13:10** Fata viitorului Dramă, Italia, 2022 **14:50** Glorie şi speranţă **16:45** Santinela de sud Dramă, Franţa, 2021 **18:25** Turnul II, Ep. 1 **19:10** Turnul II, Ep. 2 **19:55** Turnul II, Ep. 3 **20:40** Turnul II, Ep. 4 **21:30** Vânătorul de recompense SF, SUA, 1982 **23:25** RoboCop II **01:20** Matrix reîncărcat **03:35** Situaţie extremă **05:30** Gustul merelor este roşu

AXN BLACK

07:00 Teleshop **10:00** Vânătorii de comori **12:00** Teleshop **14:00** Vânătorii de comori **14:55** Vânătorii de comori **15:55** Stargate: Atlantis **16:55** Stargate: Atlantis **17:50** Adventure Inc. **18:50** O lume dispărută **19:50** O lume dispărută **20:50** MacGyver **21:45** MacGyver **22:40** Stargate: Atlantis **23:40** Stargate: Atlantis **00:30** O lume dispărută **01:30** O lume dispărută **02:40** Prezentaţi armele **03:25** Prezentaţi armele **04:15** Totul despre maşini

PRO CINEMA

06:00 La Maruta (reluare) **08:00** Comedie: The Sixth Man (reluare) **10:15** Divertisment: La bloc (reluare) **12:30** Comedie, aventuri: Ella Enchanted (reluare) **14:30** Comedie: Two Weeks Notice (reluare) **16:30** Comedie: Tot ce vrea ea (2015) **18:15** Divertisment: La bloc **20:30** Acţiune: Mumia revine (2001) **23:00** Acţiune: Fata terorii (2004) **01:00** Acţiune: Mummy Returns (reluare) **03:15** La Maruta (reluare) **05:00** Divertisment: La bloc (reluare)

HAPPY

06.00 Betty cea urâtă (s) **07.00** Jurământul (r) **09.15** Golden Boy - Dragoste rebelă (r) **11.30** Dragostea pluteşte în aer (r) **12.30** 1001 nopţi (r) **13.30** Nu mă părăsi! **14.30** Dragoste şi ură (r) **15.30** Jurământul **17.30** Happy Cafe **18.00** 1001 nopţi (s) **19.00** Nu mă părăsi! (s) **20.00** Golden Boy - Dragoste rebelă (s) **22.00** Dragoste şi ură **23.00** Dragostea pluteşte în aer **00.00** 1001 nopţi (r) **01.00** Nu mă părăsi! **02.00** Happy Cafe **02.30** Dragostea pluteşte în aer (r)

Sport

„Să vă ajutaţi voi dacă nu aţi vrut să mă susţineţi! Nu contează că sunt sau nu dinamovist

Mircea Rednic, antrenor UTA

67

kilograme a fost categoria de greutate pe care a câștigat-o pugilistul Horațiu Hanțic în cadrul ediției cu numărul 4 a turneului de box „KING OF THE RING". Legitimat sub culorile Motorul Arad (antrenori George Popescu și Marius Tătar), Horațiu Hanțic s-a impus în finală în fața reprezentatului clubului gazdă, ACS „Oșvat Box Club".

Au impresionat la Cupa Europeană de ritmică

BAKU. Prima ediție de Cupă Europeană la gimnastică ritmică organizată la Baku s-a încheiat cu rezultate excelente pentru România. Delegația tricoloră, din care au făcut parte și trei sportive de la CSM Arad (surorile Andra Crainic și Carina Crainic, dar și Dalia Marin), componente ale ansamblului coordonat de antrenoarele clubului din Arad, Daniela Chiriac și Tatiana Novikova, s-a întors acasă cu cinci medalii: trei de argint și două de bronz. **JA-D.S.**

O retrogradează UTA pe Dinamo? Vor fi incidente?

ARAD. Am ajuns la ultima rundă din play-outul Superligii. Una în care cinci echipe se bat pentru a scăpa de locurile retrogradabile și cele care duc la baraj. Niciuna din cele cinci nu joacă între ele, ci cu adversari care sunt liniștiți în privința rămânerii în prima ligă. Așa se face că vor fi dueluri extrem de interesante, însă la unele va fi spectacol de prost gust, cel mai probabil. Toate meciurile sunt duminică, de la aceeași oră, 21.30!

Dinamo – UTA

Pe noi ne interesează partida de pe „Arcul de Triumf", dintre UTA și Dinamo. Apropo: pe aceeași arenă s-a jucat și meciul din ultima etapă din sezonul regulat, care s-a soldat cu victoria gazdelor, dar și cu incidente majore. S-au dictat, apoi, sancțiuni exemplare, nemaiîntâlnite, care s-au înjumătățit ulterior.

De urmărit dacă vor mai fi probleme, însă e de menționat faptul că s-a mai anunțat - de către galeria arădeană - că se organizează excursie la acest meci. Așa stând lucrurile, nu credem că „frații" de la CSA Steaua vor mai beneficia de bilete.

Sportiv vorbind, UTA e în vacanță, merge la București doar pentru a bifa ultimul joc. Play-outul e câștigat, toate obiectivele sunt îndeplinite, așa că nu mai rămâne decât blazonul lui Mircea Rednic, care o poate retrograda pe Dinamo. Antrenorul care a fost acuzat că a făcut echipa „invers" la meciul despre care am vorbit mai sus, câștigat de „câinii roșii" cu 1-0. **JA-L.S.**

Cine va câștiga duelul? FOTO: FAN

Ce se mai întâmplă în Liga a III-a, seria a 8-a?

Pecica, prima înfrângere! Cermei a luat avans față de Socodor, iar ACB Ineu e retrogradată.

„Sămădăii" i-au trimis pe ineuani în Liga a IV-a FOTO: FAN

ARAD. În această săptămână au fost programate două etape în Liga a III-a la fotbal. Una s-a disputat deja, alta stă să înceapă, cea cu numărul 8. Cele mai importante evenimente au avut loc în subsolul clasamentului din play-out, acolo unde LT Cermei are patru puncte avans față de CS Socodor. În plus, Progresul Pecica a capotat pentru prima dată în acest mini-campionat.

ACB Ineu – Lipova

Azi, de a ora 18, ultima clasată primește vizita Șoimilor, care parcă au înviat, au făcut 6 puncte în ultimele două runde. În schimb, ACB Ineu este retrogradată matematic din Liga a III-a, după înfrângerea de la Cermei, 2-4. De notat că „sămădăii" au revenit de la 0-2, semn că trupa lui Cristi Sculici nu a reușit să câștige nici când avea două goluri avans, în starul jocului.

Despre Lipova, numai de bine! Runda trecută au învins Progresul Pecica, cu 2-0, trupa antrenată de Dan Stupar nemaiștiind nici ea de când nu a mai pierdut. Clar, Șoimii Lipova are prima șansă la Ineu, dar nu se știe niciodată ce ne rezervă fotbalul.

Socodor – LT Cermei

Este meciul etapei, probabil și al campionatului. Gazdele au doar varianta victoriei, după ce au pierdut două meciuri consecutiv: 0-1, acasă, cu Lipova și 0-4, la Periam, cu Avântul. Ce este interesant e faptul că - la 0-0 - CS Socodor a ratat un penalty la Periam. Cine știe cum decurgea meciul apoi, dacă Mercioiu marca de la punctul cu var.

Va fi foarte greu, căci LT Cermei pare în formă, a revenit de la 0-2 la Ineu, după rermiza de la Periam. Va fi „care pe care", sâmbătă, de la ora 18, oaspeții având, acum, patru puncte avans față de penultima poziție, unde e Socodorul.

Progresul Pecica – Avântul Periam

Meci de bifat doar pentru pecicani, care au capitulat la Lipova, probabil a fost un accident. Își permit cei de la Progresul, căci au câștigat demult play-outul, jucătorii sunt cu gândul la vacanță. Pecica - Periam se joacă sâmbătă, de la ora 18. **JA-L.S.**

În Top 10 național la pentatlon!

RM. VÂLCEA. Clasări în Top 10 pentru elevii Denise Bejan (clasa a IX-a la Colegiul Particular „Vasile Goldiș" Arad) și Leonardo Igreț (clasa a X-a la Liceul Tehnologic de Transporturi Auto „Henri Coandă" Arad) la etapa finală a Olimpiadei Naționale a Sportului Școlar la Pentatlon.

Cei doi reprezentanți ai Aradului, însoțiți de prof. Daniel Lazăr și Nicoleta Bejan, au încheiat ambii pe locul X faza națională a unui concurs la care au fost prezenți campionii fiecărui județ din România plus ai celor 6 sectoare ale Capitalei, concurându-se în cinci probe: alergarea de viteză (60m), aruncarea mingii de oină, aruncarea greutății, săritura în lungime cu elan și alergarea de rezistență (800 m).

De remarcat că Leonardo Igreț (Liceul „Henri Coandă" - prof. Daniel Lazăr) a terminat pe podium în proba de viteză, având al doilea timp al competiției din Zăvoi (7.0), devansat doar de campionul Denis Buzoiu (LPS Brăila; 6.9). Denise Bejan (Col. Particular „V. Goldiș" - prof. Pompiliu Moldovan) a totalizat 376 de puncte - cele mai multe, 99, în proba de lungime, cu o săritură de 5.09 metri.

Rezultate

Denise Bejan: 60m - 93 pct. (timp 8.4); lungime - 99 pct. (5.09 m); oină - 57 pct. (36.84 m); 800m - 78 pct. (timp 2.39.5); grreutate - 49 pct. (8.37 m) total: 376 puncte.

Leonardo Igreț: 60m - 127 pct. (timp 7.0); lungime - 102 pct. (6.06 m); oină - 58 pct. (52.40 m); 800m - 110 pct. (2.10.0); greutate - 40 pct. (8.47 m). Total: 437 puncte. **JA-D.S.**

Reprezentanții Aradului FOTO: FAN

Aur și argint pentru CS Atletico

Turneul Final al „Național Sfinx" s-a disputat la Arad, iar CS Atletico și-a tăiat „partea leului".

Grupa 2011, cea mai laureată dintre toate FOTO FAN

ARAD. Turneul organizat de Atletico Arad, în parteneriat cu agenția Sfinx Football, având susținerea Danone România, s-a încheiat, zilele trecute, cu rezultate excelente pentru copiii de la clubul gazdă: două generații au fost învingătoare, iar una a încheiat întrecerea pe poziția secundă.

Generația 2011 a încheiat grupa fără gol primit: 4-0 cu CSM Lugoj, 9-0 cu Junior Iași, 0-0 cu Viitorul Arad și 10-0 cu Juventus Oradea. În semifinale, băieții lui Mihai Roșca și Remus Lung au trecut cu 1-0 de UTA, iar în ultimul act i-au învins pe cei de la LPS Banatul Timișoara la lovituri de departajare. Trofeul de cel mai bun jucător al categoriei a fost adjudecat de D.Popa, A. Burchardt a câștigat titlul de golgeter, în timp ce L. Selejan a fost inclus în „Echipa Turneului". Au mai primit diplome: L. Madoș, A. Barta, C. Rozniciuc, D. Buzea, L. Funău, I. Baltag și Ș. Roman. Lotul complet arădean i-a reunit, pe lângă cei menționați, pe R. Giurgiu, V. Gallizioli, C. Bîtea, Ș. Roman, A. Borlan, T. Miheț, I. Mihăieș și S. Fricățel.

Generația 2012 a luat medalia de argint. Finala a însemnat a doua întâlnire cu timișorenii de la Electrica, după cea din grupă. Cei de pe malul Begăi s-au impus la loviturile de departajare. Lotul de jucători: A. Țone, A. Oprean - D. Secianschi, A. Pop, C. Oniga, L. Burcă, Y. Iamandii, M. Gorea, L. Muraru (Jucătorul Turneului, inclus și în cea mai bună echipă a categoriei), A. Ojog, D. Beserman, T. Lăzărescu, S. Fricățel, Y. Stan, R. Frățilă (cel mai bun jucător al echipei), A. Mihăiță și M. Oprea (parte din Echipa Turneului).

„Tripla" de medalii a fost completată de grupa 2016, antrenată de Adrian Petruț. Arădenii au câștigat o grupă cu Auto Timișoara (scor 2-3), Unirea Ungheni (5-3), CS Dumbrăvița (6-4) și Alma Sibiu (4-2). A urmat 2-0 în semifinală cu Galactic Bistrița și victorie la „penalty-uri" cu ACS Chinteni, după 2-2 în timpul regulamentar. Atletico: L. Avram, L. Beleiu-Orțan, K. Bodi, A. Boicu, R. Dragalina, M.Hoffmann, M. Mojic, R. Petruți, R. Pintea, F. Ruji, R. Ursulescu, L. Henț, L. Kurek, Z. Rozniciuc (ales în Echipa Turneului), M. Bolcaș, V. Ciobanu-Jurchelea, R. Rogojan. **JA-L.S.**

Pregătiri pentru Bike'n Fun Race

ARAD. O nouă ediție a concursului de ciclism și distracție Bike'n Fun Race va avea loc sâmbătă, 25 mai, pe plaja lacului de la Ghioroc, în organizarea Asociației A13. Înscrierile se mai pot face doar până la finalul acestei săptămâni, traseul urmând cursul lacului Ghioroc, atât pe plajă cât și pe movilele de nisip din jur.

Competiția va avea următoarele categorii:

Minori. Copii - traseu special, categoriile 3-7 ani și 8-13 ani; Feminin - 3 ture, categoria 14-17 ani; Masculin - 3 ture, categoria 14-17 ani.

Adulți. Feminin - 3 ture, categoriile 18-29 ani, 30-39 ani, 40-49 ani, 50+ ani; Masculin - 5 ture, categoriile 18-29 ani, 30-39 ani, 40-49 ani, 50+ ani.

„Pregătim un eveniment pe același stil ca și anul trecut - concurs de ciclism cu mulți prieteni, muzică bună, vinuri de calitate, plajă, soare, lac, nisip și oameni fericiți". **JA-D.S.**

JURNAL ARĂDEAN

Matthijs de Ligt în duel cu Vinicius FOTO: EPA

De Ligt: „Scena de la final este incredibilă”

FOTBAL. Antrenorul echipei Bayern Munchen, Thomas Tuchel, s-a arătat decepționat de golul refuzat formației sale, care i-ar fi putut duce pe munchenezi în prelungiri, miercuri seară, în semifinalele Ligii Campionilor la fotbal, cu Real Madrid, afirmând pentru postul DAZN că „această decizie este un dezastru absolut”, relatează AFP. Învinsă cu 2-1 și eliminată în final, Bayern Munchen a crezut că poate egala în prelungiri, prin Matthijs de Ligt, care a reluat în poartă o deviere cu capul a lui Thomas Muller. Dar arbitrul polonez Szymon Marciniak a fluierat foarte repede o poziție de ofsaid a fundașului Noussair Mazraoui, semnalată arbitrul asistent, în loc să lase acțiunea să continue.

Ori, la reluarea video a fazei, nici Noussair Mazraoui și nici Matthijs de Ligt nu păreau în poziție de ofsaid.

„Este un dezastru absolut această decizie. Trebuia lăsată acțiunea până la final, este o regulă, cu atât mai mult cu cât era aproape de gol. Prima greșeală a fost făcută de asistent, a doua de arbitrul de centru”, a comentat Thomas Tuchel.

„Scena de la final este incredibilă. Eu nu vreau să spun că Real are mereu noroc, dar asta a făcut diferența”, a spus, la rândul său, de Ligt pentru postul DAZN.

„Este o semifinală de Liga Campionilor, în care toată lumea trebuie să-și forțeze limitele, toată lumea trebuie să sufere, toată lumea trebuie să joace fără greșeli. Deci, arbitrul trebuie să fie și el la acest nivel. Scuzele de după nu ajută la nimic”, a adăugat Tuchel.

„Este magia acestui club”

Joselu a intrat pe final și a întors scorul semifinalei cu Bayern.

Joselu a înscris în minutele 88 și 90+1 FOTO: EPA

FOTBAL. „Am reușit din nou”, a rezumat antrenorul Carlo Ancelotti după „remontada” echipei sale în fața lui Bayern Munchen (2-1), în manșa secundă a semifinalelor Ligii Campionilor, care i-a adus calificarea în finală lui Real Madrid, informează AFP. „Este ceva inexplicabil, este magia acestui club, a suporterilor care îl susțin pe un stadion fantastic și a acestor jucători care nu încetează să creadă niciodată că este posibil să facă ceva magic”, a declarat Ancelotti la conferința de presă de după meci.

„Jucătorii au făcut un sezon la care nimeni nu se aștepta. Eu nu mă așteptam ca această echipă să fie capabilă de asta. Să ajungi în finală este un succes și vom vedea apoi ce se va întâmpla”, a adăugat tehnicianul italian, după ce Real Madrid părea la final de ciclu odată cu plecarea vedetei sale Karim Benzema.

Ancelotti a lăudat managementul președintelui Florentino Perez, „căpitanul” corabiei madrilene, care „a știut să creeze această generație de jucători care a realizat atâtea”, afirmând totodată că speră să poată câștiga un nou trofeu al Ligii Campionilor, al cincilea ca antrenor.

Referitor la Joselu, autorul unei duble „in extremis”, care a trimis echipa sa în a 18-a sa finală de Champions League, Ancelotti a precizat că el este „un exemplu fantastic, care a adus mult în acest sezon, fără chiar să joace multe minute”.

La rândul său, jucătorul spaniol în vârstă de 34 de ani a răspuns în zona mixtă dacă se poate considera „eroul” unei noi nopți magice pe Santiago Bernabeu.

„Eu cred că fiecare jucător visează la momente ca acesta, să fie prezent când trebuie. Eu cred că visurile mele nu au fost la fel de frumoase cu ce am trăit în această seară”, a subliniat el.

Real Madrid s-a calificat dramatic în finala Ligii Campionilor la fotbal, după ce a învins-o pe Bayern Munchen cu scorul de 2-1 (0-0), miercuri seara, pe Stadionul „Santiago Bernabeu”, în manșa secundă a semifinalelor.

După 2-2 la Munchen, Bayern a deschis scorul prin Alphonso Davies (68), dar campioana Spaniei s-a impus grație dublei lui Joselu (88, 90+1).

În finala care va avea loc pe 1 iunie, la Londra, pe Stadionul Wembley, Real Madrid va înfrunta o altă echipe germană, pe Borussia Dortmund, care a trecut în semifinale de Paris Saint-Germain, după ce a câștigat ambele manșe cu 1-0.

Bayern a ratat astfel o reeditare a finalei Ligii Campionilor din 2013, când o învingea pe Borussia Dortmund în ultimul act. Bavarezii vor încheia pentru prima oară în ultimii zece ani un sezon fără să câștige măcar un trofeu.

SURSA: AGERPRES

Cel mai bun din NBA

BASCHET. Nikola Jokic, vedeta campioanei en titre Denver Nuggets, a fost desemnat cel mai bun jucător (MVP - Most Valuable Player) pentru a treia oară în cariera sa, a anunțat, miercuri, liga profesionistă nord-americană de baschet (NBA), citată de AFP.

Pivotul sârb de 29 de ani a mai obținut această recompensă în 2021 și 2022. El s-a clasat pe locul doi în 2023, după Joel Embiid (Philadelphia 76ers), dar a condus-o pe Nuggets în același an la primul său titlu de campioană a NBA.

În acest sezon, Jokic a avut medii de 26,4 puncte, 12,4 recuperări și 9 pase decisive pentru Denver. Deținătoarea titlului a încheiat la egalitate în fruntea Conferinței de Vest cu liderul Oklahoma City Thunder.

Uriașul sârb (2,11 m) este al doilea jucător din istoria NBA, după Oscar Robertson în anii ,60, care înregistrează 2.000 de puncte, 900 de recuperări și 600 de pase decisive în cursul unui singur sezon.

Pentru al treilea an consecutiv, niciun jucător american nu s-a aflat printre finaliștii pentru titlul de MVP, Jokic concurând pentru acest trofeu cu canadianul Shai Gilgeous-Alexander (Oklahoma City Thunder) și slovenul Luka Doncic (Dallas Mavericks). Ultimul MVP american a fost James Harden în 2018.

Jokic a obținut 79 de voturi pentru primul loc, urmat de Gilgeous-Alexander (15) și Doncic (4), votul fiind exprimat de un juriu internațional de ziariști și comentatori sportivi specializați în baschet.

Jokic este al nouălea jucător desemnat MVP de trei ori sau mai mult în carieră. Kareem Abdul-Jabbar deține recordul absolut, cu șase trofee MVP, urmat de Bill Russell și Michael Jordan, cu câte cinci, Wilt Chamberlain și LeBron James, cu câte patru, Moses Malone, Larry Bird, Magic Johnson și Jokic, cu câte trei.

Titlul MVP este ultima dintre distincțiile de final de sezon atribuite de NBA anul acesta. Francezii Rudy Gobert (Minnesota Timberwolves) și Victor Wembanyama (San Antonio Spurs) au fost desemnați cel mai bun apărător, respectiv cel mai bun debutant al anului. **SURSA: AGERPRES**

Nikola Jokic (stânga) FOTO: EPA

Și-a prelungit contractul

FOTBAL. Fundașul spaniol Pau Cubarsi, în vârstă de 17 ani, și-a prelungit până în anul 2027 contractul cu FC Barcelona, clubul la care s-a format, a anunțat joi gruparea din La Liga într-un comunicat citat de AFP.

„FC Barcelona și jucătorul Pau Cubarsi au ajuns la o înțelegere pentru prelungirea contractului său, care îl va lega de club până pe 30 iunie 2027”, a indicat fosta campioană a Spaniei. Noul contract prevede o clauză de reziliere de 500 de milioane de euro.

Format la academia La Masia, fundașul central este, alături de extrema Lamine Yamal, în vârstă de 16 ani, noua imagine a unei echipe întinerite a Barcei.

Lansat în ianuarie de antrenorul Xavi Hernandez, Pau Cubarsi a cunoscut o ascensiune fulgerătoare, impunându-se titular de la debutul său ca profesionist, dând dovadă de o mare maturitate pentru vârsta sa fragedă.

Cu evoluții remarcabile, mai ales în Liga Campionilor împotriva lui Napoli și PSG, el a adus stabilitate și liniște în apărarea Barcei, până atunci mult prea nesigură.

Convocat la prima reprezentativă după ce nu a disputat decât în jur de zece meciuri ca profesionist, Cubarsi ar urma să facă parte din lotul Spaniei pentru EURO 2024, ce are loc în această vară în Germania. **SURSA: AGERPRES**

Pau Cubarsi FOTO: EPA

Camila Giorgi FOTO: EPA

Camila Giorgi și-a încheiat cariera

TENIS. Italianca Camila Giorgi, câștigătoare a patru titluri în circuitul WTA, a pus capăt carierei la vârsta de 32 de ani, a anunțat Federația Italiană de Tenis, citată de AFP. Giorgi, a cărei cea mai bună clasare în ierarhia mondială a fost locul 26, în 2018, a disputat ultimul său meci în luna martie, în turul al doilea la Miami (WTA 1.000), fiind învinsă de liderul mondial, poloneza Iga Swiatek, cu un sec 6-1, 6-1, iar de atunci nu a mai apărut în competiție. Italianca era antrenată de tatăl său Sergio, o figură controversată în circuitul feminin, mai ales din cauza ieșirilor nervoase la adresa arbitrilor. Camila Giorgi a câștigat turneul WTA 1.000 de la Montreal în 2021 și a atins sferturile de finală al Wimbledon în 2018, precum și la turneul olimpic de la Tokyo, în 2021. **SURSA: AGERPRES**

Incert pentru Euro 2024

FOTBAL. Internaționalul Serge Gnabry (Bayern Munchen) a devenit incert pentru EURO 2024, după ce a ieșit accidentat în meciul cu Real Madrid, de miercuri seara, din returul semifinalelor Ligii Campionilor la fotbal, dar pregătirile echipei Germaniei pentru turneul final vor fi afectate și de calificarea echipelor Borussia Dortmund și Real Madrid în finala din 1 iunie, transmite DPA.

Selecționerul Julian Nagelsmann va trebui să conducă pregătirile fără jucătorii implicați în finala de pe Wembley în primul cantonament, din perioada 26-31 mai.

„Bineînțeles ar fi bine dacă toată lumea ar fi acolo”, a spus recent Nagelsmann.

Cei doi internaționali germani de la Real Madrid, Toni Kroos și Antonio Rudiger, se vor prezenta mai târziu la lotul lui Nagelsmann pentru EURO 2024, turneu care va avea loc în Germania între 14 iunie și 14 iulie, situație valabilă și pentru toți jucătorii germani de la Dortmund care vor fi chemați la națională.

Nagelsmann, care va anunța lotul pentru EURO 2024 în data de 16 mai, a convocat un singur jucător de la Borussia Dortmund la ultima acțiune, în martie, pe atacantul Niclas Fullkrug. Nagelsmann va putea conta, însă, în acest stagiu de pregătire pe jucătorii de la Bayern Munchen, eliminată de Real Madrid. Eșecul bavarezilor a venit și cu alte costuri, Gnabry accidentându-se din nou la tendon, iar Leroy Sane agravându-și o problemă la inghinali. Nici Jamal Musiala nu este în cea mai bună formă fizică. Bayer Leverkusen, proaspăta campioană a Bundesligii, va juca finala Cupei Germaniei cu echipa de ligă secundă FC Kaiserslautern, pe 25 mai, astfel că fotbaliști precum Florian Wirtz, Jonathan Tah sau Robert Andrich s-ar putea prezenta cu întârziere la echipa națională. **SURSA: AGERPRES**

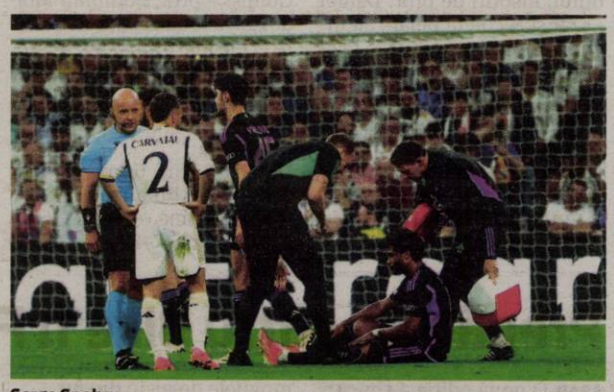

Serge Gnabry FOTO: EPA

Ministerul Finanţelor. Agenţia Naţională de Administrare Fiscală. Direcţia Generală Regională a Finanţelor Publice Timişoara. Administraţia Judeţeană a Finanţelor Publice Arad. Serviciul Colectare şi Executare Silită Persoane Juridice. Dosar de executare nr. 3811. Nr. 19725-23 din 29.04.2024; Nr. ARG_DEJ 9713/29.04.2024. Anunţ privind vânzarea bunurilor mobile. În temeiul prevederilor art. 250, alin. (2) din Legea nr. 207/2015 privind Codul de Procedură Fiscală, cu modificările şi completările ulterioare, vă facem cunoscut că, în ziua de 23, luna mai, anul 2024, ora 14:00, în Mun. Arad, str. B-dul. Revoluţiei, nr. 77, cam. 35, jud. Arad, se vor vinde la licitaţie următoarele bunuri mobile, proprietate a debitorului MONDIAL OUEST S.R.L., licitaţia a treia. Denumirea bunului mobil. Descriere sumară, Drepturile reale şi privilegiile care grevează bunurile, dacă este cazul, Preţul de evaluare sau de pornire a licitaţiei, exclusiv TVA, Cota TVA/ neimpozabil/ scutit *): Autoutilitară marca Dacia Dokker SD 8SDPH5 8SDPH, an fabricaţie: 2018, combustibil: Diesel, serie şasiu: UU18SDPH561699707, nr. înmatriculare: AR 28 SOG, stare uzură: normală, semne particulare: nu este cazul, 21411 lei, 19%; Autoutilitară marca Volkswagen Caddy 2KN, an fabricaţie: 2006, combustibil: Diesel, serie şasiu: WV1ZZZ2KZ6X057122, nr. înmatriculare: AR 22 SOG, stare uzură: normală, semne particulare: nu este cazul, 9284 lei, 19%. *) Regimul şi cotele de taxă pe valoarea adăugată aplicabil/ aplicabile pentru vânzarea bunurilor mobile sunt cele prevăzute de Titlul VII din Legea nr. 227/2015 privind Codul Fiscal, cu modificările şi completările ulterioare. Invităm pe cei care pretind vreun drept asupra acestor bunuri să înştiinţeze despre aceasta organul de executare, înainte de data stabilită pentru vânzare. Cei interesaţi în cumpărarea bunurilor sunt invitaţi să se prezinte la termenul de vânzare, la locul fixat în acest scop şi până la acel termen să prezinte oferte de cumpărare. Pentru participarea la licitaţie ofertanţii depun, cu cel puţin o zi înainte de data licitaţiei, următoarele documente: a) oferta de cumpărare; b) dovada plăţii taxei de participare sau a constituirii garanţiei sub forma scrisorii de garanţie, reprezentând 10% din preţul de pornire a licitaţiei. Plata taxei se va efectua în contul IBAN RO38TREZ021506701XXXXXXX, beneficiar Administraţia Judeţeană a Finanţelor Publice Arad, cod de identificare fiscală 3519933, deschis la Trezoreria Operativă Municipiul Arad, utilizând numărul de evidenţă a plăţii 802300124000000000000401; c) împuternicirea persoanei care îl reprezintă pe ofertant; d) pentru persoanele juridice române, copie de pe certificatul unic de înregistrare eliberat de Oficiul Registrului Comerţului; e) pentru persoanele juridice străine, actul de înmatriculare tradus în limba română; f) pentru persoanele fizice române, copie de pe actul de identitate; g) pentru persoanele fizice străine, copie de pe actul de identitate/ paşaport; h) declaraţia pe proprie răspundere a ofertantului prin care certifică faptul că nu este persoană interpusă cu debitorul. Cumpărătorului îi revine obligaţia de a respecta prevederile legale speciale, cum ar fi obligaţiile de mediu, obligaţiile de conservare a patrimoniului naţional sau altele asemenea, respectiv: -. Alte informaţii de interes pentru cumpărător, după caz: -. Pentru informaţii suplimentare vă puteţi adresa la sediul nostru sau la numărul de telefon 0257202739. (9546 - H 1)

Ministerul Finanţelor. Agenţia Naţională de Administrare Fiscală. Direcţia Generală Regională a Finanţelor Publice Timişoara. Administraţia Judeţeană a Finanţelor Publice Arad. Jud. Arad, MRJ. Arad, Bld. Revoluţiei nr. 77. Dosar de executare nr. 63100. Nr. 14918-16 din 24.04.2024. Anunţ privind vânzarea bunurilor mobile. În temeiul prevederilor art. 250, alin. (2) din Legea nr. 207/2015 privind Codul de Procedură Fiscală, cu modificările şi completările ulterioare, vă facem cunoscut că, în ziua de 22, luna mai, anul 2024, ora 14:00, în localitatea Arad, str. B-dul. Revoluţiei, nr. 77, et. 2, cam. 35, jud. Arad, se vor vinde la licitaţie următoarele bunuri mobile, proprietatea debitorului BUZ HAUSE BAU SRL, licitaţia a treia. Nr. crt. 1. Denumirea bunului mobil. Descriere sumară: Marca Iveco Daily 35S12, an fabricaţie 2005, serie şasiu: ZCFC358100D291227, nr. de înmatriculare AR 12 AUT, CIV seria K017775, stare de uzură: medie. Drepturile reale şi privilegiile care grevează bunurile, dacă este cazul. Preţul de evaluare sau de pornire al licitaţiei, exclusiv TVA: 5.600 lei. Cota TVA/ neimpozabil/ scutit *): 19%. Total: 8.400 lei. *) Regimul şi cotele de taxă pe valoarea adăugată aplicabil/ aplicabile pentru vânzarea bunurilor mobile sunt cele prevăzute de Titlul VII din Legea nr. 227/2015 privind Codul Fiscal, cu modificările şi completările ulterioare. Invităm pe cei care pretind vreun drept asupra acestor bunuri să înştiinţeze despre aceasta organul de executare, înainte de data stabilită pentru vânzare. Cei interesaţi în cumpărarea bunurilor sunt invitaţi să se prezinte la termenul de vânzare, la locul fixat în acest scop şi până la acel termen să prezinte oferte de cumpărare. Pentru participarea la licitaţie ofertanţii depun, cu cel puţin o zi înainte de data licitaţiei, următoarele documente: a) oferta de cumpărare; b) dovada plăţii taxei de participare sau a constituirii garanţiei sub forma scrisorii de garanţie, reprezentând 10% din preţul de pornire a licitaţiei. Plata taxei se va efectua în contul IBAN RO38TREZ021506701XXXXXXX, beneficiar Administraţia Judeţeană a Finanţelor Publice Arad, cod de identificare fiscală 3519933, deschis la Trezoreria Operativă Municipiul Arad, utilizând numărul de evidenţă a plăţii 802300124000000000000398; c) împuternicirea persoanei care îl reprezintă pe ofertant; d) pentru persoanele juridice române, copie de pe certificatul unic de înregistrare eliberat de Oficiul Registrului Comerţului; e) pentru persoanele juridice străine, actul de înmatriculare tradus în limba română; f) pentru persoanele fizice române, copie de pe actul de identitate; g) pentru persoanele fizice străine, copie de pe actul de identitate/ paşaport; h) declaraţia pe proprie răspundere a ofertantului prin care certifică faptul că nu este persoană interpusă cu debitorul. Cumpărătorului îi revine obligaţia de a respecta prevederile legale speciale, cum ar fi obligaţiile de mediu, obligaţiile de conservare a patrimoniului naţional sau altele asemenea, respectiv: -. Alte informaţii de interes pentru cumpărător, după caz: -. Pentru informaţii suplimentare, vă puteţi adresa la sediul nostru sau la numărul de telefon 0257/202739. (9547 - H 1)

Ministerul Finanţelor. Agenţia Naţională de Administrare Fiscală. Direcţia Generală Regională a Finanţelor Publice Timişoara. Administraţia Judeţeană a Finanţelor Publice Arad. Serviciul Colectare şi Executare Silită Persoane Fizice. Dosar de executare nr. 59003. Nr. 856-11/23.04.2024. Anunţ privind vânzarea bunurilor imobile/ Ansamblului de bunuri imobile. În temeiul prevederilor art. 250, alin. (2) din Legea nr. 207/2015 privind Codul de Procedură Fiscală, cu modificările şi completările ulterioare, vă facem cunoscut că în ziua de 28, luna mai, anul 2024, ora 14.00, în localitatea Arad, B-dul. Revoluţiei, nr. 77 BIS, cam 6, et. 2, jud. Arad, se vor vinde la licitaţie, următoarele bunuri imobile, proprietate a debitorului DOBOCAN CRINA - ALINA, licitaţia a doua: A. Clădire/ părţi de clădire/ ansamblu clădiri: Casă de locuit P + M, suprafaţa construită la sol: 222 mp, cu teren aferent 266 mp; înregistrat în Cartea funciară nr. 308545 Livada. Debitorul deţine cota de 1/2 din casa cu teren, stare uzura: normală, semne particulare: -, situat în Sânleani nr. 350, judeţul Arad, preţ de evaluare 285.303 lei (exclusiv TVA*)), grevate de următoarele sarcini reale şi privilegii, după caz: Creditor, Sarcini: DGRFP Timişoara, Cazuri Speciale, Gheorghe Lazăr 9B, Timişoara - Ipotecă legală. Titular: DGRFP Timişoara, Cazuri Speciale, Gheorghe Lazăr 9B, Timişoara; DNA Serv. Teritorial Timişoara, B-dul. Revoluţiei din 1989, 3, Timişoara - Sechestru asigurator. Titular: DNA Serv. Teritorial Timişoara, B-dul. Revoluţiei din 1989, 3, Timişoara. *) În conformitate cu prevederile Titlului VII din Legea nr. 227/2015 privind Codul Fiscal, cu modificările şi completările ulterioare, operaţiunea este neimpozabilă. Invităm pe cei care pretind vreun drept asupra acestor bunuri să înştiinţeze despre aceasta organul de executare, înainte de data stabilită pentru vânzare. Cei interesaţi în cumpărarea bunurilor sunt invitaţi să se prezinte la termenul de vânzare, la locul fixat în acest scop şi până la acel termen să prezinte oferte de cumpărare. Pentru participarea la licitaţie ofertanţii depun, cu cel puţin o zi înainte de data licitaţiei, următoarele documente: a) oferta de cumpărare; b) dovada plăţii taxei de participare sau a constituirii garanţiei sub forma scrisorii de garanţie, reprezentând 10% din preţul de pornire a licitaţiei. Plata taxei se va efectua în contul IBAN RO38TREZ021506701 XXXXXXX, beneficiar Administraţia Judeteana a Finantelor Publice Arad, cod de identificare fiscală 3519933, deschis la Trezoreria Municipiului Arad, utilizând numărul de evidenţă a plăţii 802300124000000000000397; c) împuternicirea persoanei care îl reprezintă pe ofertant; d) pentru persoanele juridice române, copie de pe certificatul unic de înregistrare eliberat de Oficiul Registrului Comerţului; e) pentru persoanele juridice străine, actul de înmatriculare tradus în limba română; f) pentru persoanele fizice române, copie de pe actul de identitate; g) pentru persoanele fizice străine, copie de pe actul de identitate/ paşaport; h) declaraţia pe proprie răspundere a ofertantului prin care certifică faptul că nu este persoană interpusă cu debitorul. Cumpărătorului îi revine obligaţia de a respecta prevederile legale speciale, cum ar fi obligaţiile de mediu, obligaţiile de conservare a patrimoniului naţional sau altele asemenea, respectiv: Legea nr. 207/2015, privind Codul de Procedură Fiscală. Alte informaţii de interes pentru cumpărător, după caz: -. Pentru informaţii suplimentare vă puteţi adresa la sediul nostru sau la numărul de telefon 0257/202726. (9548 - H 1)

La MedLife Genesys - Servicii medicale şi îngrijire la domiciliu

La MedLife Genesys este disponibil un serviciu, şi anume asistenţa medicală şi îngrijirea la domiciliu, realizate de personalul medical MedLife.

Atunci când există o problemă de sănătate, echipa MedLife Genesys este alături de voi. Fie că e vorba de un tratament injectabil, perfuzii sau îngrijirea diverselor răni, venim noi la domiciliul pacientului pentru a-i oferi ajutor specializat, în condiţii de siguranţă. Asistenţa se acordă în orice zi a săptămânii, în intervalul orar 7-22 (în baza unei programări prealabile).

Echipa mobilă MedLife Genesys este formată din personal medical calificat, care colaborează strâns cu echipa de medici specialişti din clinică şi spital, medici care pot fi contactaţi pentru a realiza o consultaţie online, fără a fi necesară deplasarea pacientului. Evoluţia pacientului va fi monitorizată zilnic în cadrul tratamentelor de durată şi se vor realiza recomandări medicale în funcţie de graficul de evoluţie.

Echipa mobilă va asigura şi recoltarea de sânge pentru analize medicale sau realizarea de teste PCR pentru determinarea prezenţei virusului SARS-CoV-2.

Administrarea tratamentelor şi recoltarea pentru analize medicale se va face doar în baza unei recomandări din partea medicului (a oricărui medic, nu doar cei din echipa MedLife). În cazul în care nu există o recomandare medicală, pacientul va putea fi evaluat de unul dintre medicii noştri de medicină generală.

Serviciile medicale la domiciliu nu sunt incluse în cardul abonaţilor MedLife şi nu sunt decontate prin CAS.

PROGRAMĂRILE SE REALIZEAZĂ TELEFONIC, ÎNCĂ DE PE ACUM, LA NUMĂRUL 0257 960.

Puteţi suna de luni până vineri, între orele 8-21, dar şi sâmbăta şi duminica, între 8-14.

www.aradon.ro

ANUNŢ PUBLIC

SC DEDEMAN SRL, cu sediul în localitatea Bacău, strada Alexei Tolstoi, nr. 8, jud. Bacău, înregistrată la O.R.C. cu numărul J04/2621/1992, C.U.I. nr. RO2816464, informează publicul interesat că s-a depus solicitarea pentru emiterea **autorizaţiei de mediu** pentru activitatea de comerţ cu amănuntul cu materiale de construcţii şi amenajări interioare, cod CAEN 2030, 4531, 4532, 4643, 4644, 4647, 4649, 4652, 4661, 4663, 4665, 4666, 4669, 4673, 4674, 4675, 4676, 4752, 4753, 4754, 4759, 4776, 5210 si 5224 desfăşurată în localitatea Arad, Calea Radnei nr. 251.

Informaţii se pot solicita la sediul Agenţiei Naţionale pentru Protecţia Mediului din Arad, Splaiul Mureş, FN de luni până joi, între orele 8:00-6:30 şi vineri între 8:00-14:00

Propuneri sau contestaţii se pot depune zilnic la sediul Agenţiei Naţionale pentru Protecţia Mediului. (5535)

HOTEL BEST WESTERN CENTRAL ARAD angajează:

- RECEPŢIONER HOTEL
- AGENŢ DE SECURITATE
- BUCĂTAR
- AJUTOR BUCĂTAR
- PATISER

Best Western

Informaţii la sediul firmei, Str. Horia nr. 8 Arad
☎ 0257-256-543

(9545 - H 1)

ANGAJĂM PERSONAL
pentru **CONFECŢIONAT ÎNCĂLŢĂMINTE** şi **MANIPULAT MARFĂ.** PREFERABIL BĂRBAŢI.
☎ 0257/272240 (9490 - H 5485)

INFORMARE

Această informare este efectuată de: **ARHIEPISCOPIA ARADULUI,** jud. Arad, mun. Arad, str. Episcopiei, nr. 60-62, C.P. 310084, tel : 0257281856, ce intenţionează să solicite de la Administraţia Bazinală de Apă Mureş aviz de gospodărire a apelor pentru realizarea investiţiei:

„CONSTRUIRE COMPLEX MONAHAL CU AMENAJĂRILE AFERENTE" – faza PUZ şi RLU, amplasat în extravilanul comunei Frumuşeni pe C.F. nr. 303515 Frumuşeni cu acces prin DJ682 şi DE308.

Această investiţie este nouă.

Rezultatul investiţiei va reprezenta realizarea unui complex monahal cu amenajările specifice.

Această solicitare de aviz este conformă cu prevederile Legii apelor nr. 107/1996, cu modificările şi completările ulterioare.

Persoanele care doresc să obţină informaţii suplimentare cu privire la solicitarea avizului de gospodărire a apelor pot contacta solicitantul de aviz la adresa menţionată.

Persoanele care doresc sa transmită observaţii, sugestii şi recomandări se pot adresa solicitantului ARHIEPISCOPIA ARADULUI, după data de 15.05.2024. (5533)

SC DIADIS IMPEX SRL, titular al planului – PUZ şi RLU – *CONSTRUIRE SPAŢII SERVICII, DEPOZITARE, COMERŢ,* aduce la cunoştinţa publicului ca decizia etapei de încadrare conform H.G. nr.1076/2004, este cea de adoptare a planului fără aviz de mediu. Propunerile de reconsiderare ale deciziei se vor transmite în scris, în termen de 10 zile calendaristice de la publicarea anunţului la sediul APM Arad, Splaiul Mureş, FN, jud. Arad. (5536)

BDRS I.P.U.R.L., în calitate de lichidator judiciar al **S.C. EVA - RECUPERI S.R.L.**, desemnat prin Încheierea Civilă nr.134 pronunţată în Şedinţa publică din data de 02.03.2023, de Tribunalul Arad, secţia a II-a Civilă, în dosarul nr. 2692/108/2020, **organizează în data de 12.04.2024, ora 12:00**, în Arad, str. Tribunu Buteanu, nr. 1 A, şedinţa de **licitaţie publică cu strigare pentru vânzarea bunurilor mobile**:

- **Autoutilitară N1 Dacia Logan**, AR 61 EVA, dată fabricaţie 05.04.2010, capacitate cilindrică 1461- preţ 899 Euro+TVA
- **Taietor Python Rotary Shears**, Motor Riva Calzoni oleodinamica, an fabricaţie necunoscut- preţ 5.887 euro+ TVA
- **Masină tocat plastic**, Techtop Motor, an fabricaţie 2018 – preţ 388 euro+TVA

Ofertanţii care doresc să participe la licitaţie trebuie să depună, în Arad, str. Tribunu Buteanu, nr. 1 A, sau prin mail -office@bdrs.ro (cu menţiunea că documentele în original vor fi prezentate lichidatorului în ziua şedinţei de licitaţie, în caz contrar oferta va fi descalificată) până cel mai târziu, cu o zi lucrătoare înaintea şedinţei de licitaţie publică la care doresc să participe, ora 15:00, documentele specificate în cuprinsul Caietului de sarcini, ce poate fi achizitionat pentru suma de 200 Lei (+TVA). Plata Caietului de sarcini se va realiza prin transfer bancar în contul unic de insolvenţă al societăţii EVA- RECUPERI S.R.L., pe baza facturii comunicate de lichidatorul judiciar.

Plăţile sumelor exprimate în altă valută decât RON (leul românesc), vor fi efectuate în RON, la cursul BNR valabil în data efectuării plăţii.

În cazul în care bunurile nu se adjudecă la această licitaţie, aceasta se va relua în data de 23.04.2024 respectiv 07.05.2024, la aceeasi ora şi acelasi loc.

Pentru informaţii suplimentare vă rugăm să ne contactaţi la numarul 075.218.16.81 sau e-mail: office@bdrs.ro. (9549 - H 276)

Publicitate 0257/210.775 0257/280.904

ANUNŢ

SC PRO PAINT SRL, cod fiscal 44666893, având sediul social în Arad, str. Labirint, nr. 10, ap. 2 şi punct de lucru situat în Arad, str. Cocorilor, nr. 24, telefon 0738666949, e-mail: propaintro@gmail.com, doreşte să obţină **autorizaţie de mediu** pentru activitatea de: Tratarea şi acoperirea metalelor.·

Măsurile de protecţie a factorilor de mediu:

Apă: -

Aer: -

Sol: Platforme betonate.

Gestiunea deşeurilor: containere.

Observaţiile publicului formulate în scris/ informaţiile privind potenţialul impact asupra mediului se depun/ pot fi consultate la sediul Agenţiei pentru Protecţia Mediului Arad, Splaiul Mureşului, FN, tel. 0257280996, 0257280331, în timp de zece zile lucrătoare după data publicării prezentului anunţ. (5540)

SCP EXPERT SPRL practicieni în insolvenţă

ANUNT DESCHIDERE PROCEDURA GRUPMAN DRIENTO SRL

EXPERT SPRL, cu sediul in Arad, str. D. Bolintineanu, nr.5, jud. Arad, RFO II 0018 notifica faptul ca, prin Sentinta civila nr. 100/17.04.2024, pronuntata de judecatorul sindic in dosarul 1808/30/2024 al Tribunalului Timis, a fost deschisa procedura insolvemtei prevazuta de Legea 85/2014 impotriva debitoarei GRUPMAN DRIENTO SRL, cu sediul in Vladimirescu, str. Jandarmeriei, nr.4-6, jud. Arad, J02/384/2012, CUI 30041835, EXPERT SPRL fiind desemnat in calitate de administrator judiciar provizoriu.

1. Termene procedurale

-termenul limita de depunere de catre creditori, la dosar, a declaratiilor de creanta este data de **28.05.2024**

-termenul limita pentru verificarea creantelor, intocmirea tabelului preliminar de creante este stabilit la data de **10.06.2024**

-termenul pentru contestarea tabelului preliminar este cel indicat la art. 111, alin.2 din legea 85/2014

-termenul pentru definitivarea tabelului de creante este data de **03.07.2024**

2. Adunarea creditorilor

Se notifica creditorii asupra faptului ca, prima adunare a creditorilor va avea loc in data de **17.06.2024 ora 11.00,** la sediul administratorului judiciar din Arad, str. D. Bolintineanu nr. 5, jud. Arad. (9555 - H 276)

COMEMORĂRI

Mereu prezent în inimile şi gândurile noastre, aducem un omagiu de preţuire la trecerea a 2 ani de când a plecat dintre noi, soţ, tată, bunic şi străbunic

VLAICU NICOLAE.

Dumnezeu să-l odihnească în pace!

Familia

Pioasă aducere aminte la împlinirea a unsprezece ani de la plecarea la cele veşnice a dragei mele soţii,

Ing. MARIANA ANETA MOZES.

Dumnezeu să o odihnească!

Soţul

O clipă de aducere aminte la plecarea în urmă cu 7 ani, al iubitului nostru soţ, tată, socru şi bunic

GIORGIOV IOAN.

Timpul care a trecut nu a putut şterge uitarea şi durerea din sufletele noastre. Slujba de pomenire va avea loc pe 14 Mai 2024, la Mănăsitrea Bodrog.

Veşnică pomenire, familia Giorgiov

SERVICII FUNERARE

IN MEMORIAM

NON STOP!

KUKI - servicii funerare complete

Producător de sicrie - oferă sicrie la preţ de producător.

GRATUIT rezolvăm actele la spital, primărie, casa de pensii şi C.A.R.P.

Transport intern şi internaţional ● Accesorii funerare.

Contact: Arad, Str. Cocorilor nr. 6, lângă magazinul Izolta.

Telefon: **0257/211929** mobil: **0723-343-964** **www.inmemoriamkuki.com**

CASĂ FUNERARĂ - Strada Ştefan Ludwic Roth nr. 1 D, Grădişte
- Str. Cocorilor nr. 6 (lângă magazinul Izolta)
- Micalaca, Str. Păşunii nr. 21 B

(H-A09298)

SERVICII FUNERARE

NOSFERATUM

SERVICII FUNERARE COMPLETE

Arad, str. Ghiba Birta nr. 26 - Tel.: **0752 10 11 12; 0357 80 48 38**

NON STOP e-mail: **nosferatumarad@yahoo.com** **www.nosferatum.ro**

TRANSPORT GRATUIT ÎN MUNICIPIUL ARAD ŞI ORAŞUL PECICA ❑ Sicrie la preţ de producător ❑ Înmormântări GRATUITE – doar pe baza cuponului de pensie ❑ Consultanţă şi medic constatator ❑ Rezolvăm actele la spital, primărie, casă de pensii, C.A.R.P.; ❑ PRELUĂM DECEDAŢII DE LA MORGĂ; ❑ Igienizare, cosmetizare, îmbălsămare, incinerarii, REPATRIERI, CAPAC FRIGORIFIC ❑ CAPELA CIMITIR ETERNITATEA (UTA)! ❑ Borduri, monumente funerare, mozaic, marmura, granit.

(6560 - H 08020)

ARAD ONLINE

www.aradon.ro

VILE

• **Vând vilă în Grădişte,** preţ 175.000 Euro. Tel 0757.522.945.

APARTAMENT 2 CAMERE

• **Cumpăr apartament 2 camere,** Alfa, Renovat, cu vedere la principală. 0742.934.049.

IMOBILE CHIRII

• **Închiriez spaţiu de 52 mp,** open space, zona Podgoria, tel. 0722.293.738.

PIERDERI

• **Pierdut carnet de student şi legitimaţie de transport CFR,** pe numele Barbu Simina Roxana, emise de Universitatea Aurel Vlaicu.

• **Pierdut buletin şi legitimaţie transport CTP Arad,** pe numele Herman Ioana.

• **Pierdut autorizaţie de funcţionare** emisă de Primăria Municipiului Arad, cu numărul 7728/25.03.2016, aviz orar de funcţionare pentru punctul de lucru menţionat 6121/25.03.2016.

• **Pierdut autorizaţie de funcţionare,** numărul 9108/2018 şi orar de funcţionare 7377/2018. Se declar nule.

DIVERSE

• **Cumpăr pene vechi şi noi,** fier vechi, debarasăm blocuri/pivniţe, curţi. Tel. 0747.348.047.

• **Vând pui de carne** şi rasă mixtă, diferite mărimi. Tel. 0748.322.489.

• **Donez (Vând), mobilier diferit** în stare foarte bună. Tel. 0757.797.468.

• **Vând pui rasă mixtă** şi carne vaccinaţi. Tel. 0744.623.459.

• **Cumpăr pene, calolifere,** neferoase, fier vechi, debarasăm poduri, beciuri, case, apartamente, cărăm moloz, reparaţii acoperişe. Tel. 0743.544.531, 0740.657.922.

• **Vând tablă neagră,** dimensiune lungime mare 2,50m, lăţime mică, 1,25m, grosime 1mm, stare foarte bună. Tel. 0731.672.905.

Difuzare 0257/241.151

Pe platforma digitală www.aradon.ro (butonul Publicare anunţ în ziar) JURNAL ARĂDEAN

puteţi programa şi plăti online

anunţurile de mica publicitate pe care le doriţi publicate în ziar.

S.C. FCC ENVIRONMENT ROMANIA S.R.L. anunţă publicului interesat cu privire la dezbaterea publică a documentaţiei depuse în vederea revizuirii Autorizaţiei integrată de mediu nr. 2 din 26.02.2018 revizuită în 01.03.2019 si in 04.10.2023, emisă pentru activităţile desfăşurate în cadrul Depozitului de deşeuri din Arad, Şoseaua de Centură Nord, FN, judeţul Arad, care se încadrează în prevederile Legii nr. 278/2013 privind emisiile industrial în Anexa nr. 1, pct. 5.4 depozite de deşeuri, **dezbatere care va avea loc la sediul titularului din Municipiul Arad, Şoseaua de Centură Nord, FN, judeţul Arad, în data de 23.05.2024, începând cu ora 14⁰⁰.**

Documentaţia poate fi consultată la sediul Agenţiei pentru Protecţia Mediului Arad, Splaiul Mureşului, FN şi la sediul titularului din Arad, Şoseaua de Centură Nord, FN, judeţul Arad, zilnic între orele 9 - 14.

Documentele menţionate sunt disponibile şi la următoarea adresă de internet: www.apmar.anpm.ro

Publicul interesat poate transmite în scris comentarii/opinii/ observaţii privind documentele menţionate, la sediul Agenţiei pentru Protectia Mediului Arad, Splaiul Mureşului, FN, până la data de 22.05.2024. (5542)

ANUNŢ

S.C. CNC WOODCRAFT SRL, având sediul social în sat Milova, com. Conop, nr. 15, jud. Arad, tel. 0721741129, e-mail: contact@cncwoodcraft.ro, doreşte să obţină **autorizaţie de mediu** pentru urmatoarea activitate:

CAEN 3109 – Fabricarea de mobilă n.c.a.

Măsurile de protecţie a factorilor de mediu:

Apă: -

Aer: -

Sol: Platforme betonate.

Gestiunea deşeurilor: pubele.

Observaţiile publicului formulate în scris/ informaţiile privind potenţialul impact asupra mediului se depun/ pot fi consultate la sediul Agenţiei pentru Protecţia Mediului Arad, Splaiul Mureşului, FN, tel. 0257280996, 0257280331, în timp de zece zile lucrătoare după data publicării prezentului anunţ. (5541)

EVIDENȚIAZĂ-TE!

Talon valabil până în 31 decembrie 2024

Text: **DATA apariției:**.....

.....

.....

.....

.....

.....

.....

Date personale:

Nume şi Prenume:

Telefon:

Buletin de identitate:

TALON + PREȚUL CATEGORIEI AFERENTE

Anunțurile se preiau zilnic, la ghișeu, până în ora 16⁰⁰, după această oră, se pot prelua doar prin intermediul sistemului online de preluare al anunțurilor disponibil pe www.jurnalaradean.ro . Anunțurile de mică publicitate din Jurnal Arădean se publică pe baza talonului din ziar
Redacția nu își asumă responsabilitatea pentru conținutul anunțurilor de mică publicitate!

JURNAL ARĂDEAN

Sunt de acord cu publicarea anunţului de angajare pe www. jobson.ro

SERVICII FUNERARE

CASA FUNERARĂ ROSTYL

- Săli de priveghi (capele)
- Parcare pentru familie şi preoţi
- Sicrie şi servicii funerare la preţuri decente
- Pregătire dosar pentru ajutor de înmormântare
- Medic constatator al decesului
- Transport funerar
- Firmă producătoare de sicrie

ARAD, str. COCORILOR nr. 27

☎ 0728 690 120 / 0728 690 121

Un nou proiect Inform Media Press SRL

Powered by ARAD ONLINE BIHOR ONLINE TIMIS ONLINE ERDON

JobsOn.ro

Nu mai aştepta! Caută jobul dorit!

CV-ul tău! Şansa ta!

Portal regional de joburi

www.jobson.ro

Vizită în Ungaria
Președintele maghiar Tamas Sulyok (dreapta), l-a primit cu onoruri militare pe Xi Jinping, președintele chinez, la Castelul Buda din Budapesta. Se anticipează că liderul Chinei va consolida mai multe acorduri cu premierul ungar Viktor Orbán, cimentând și mai mult prezența economică a Beijingului în regiune. Președintele chinez Xi Jinping a sosit miercuri în Ungaria, marcând sfârșitul turneului său european de cinci zile.

FOTO: EPA

Reducerea gramajului, mai vizibilă

BUCUREȘTI. Premierul Marcel Ciolacu anunță că urmează să fie elaborată o reglementare în baza căreia producătorii vor fi obligați să semnaleze vizibil pe ambalaj, în cazul în care au redus gramajul unui produs. Prim-ministrul a precizat, în debutul ședinței de Guvern, că fenomenul este tot mai prezent în statele europene, inclusiv în România.

„Unii comercianți au scăzut gramajul la produse, dar au lăsat prețurile la fel de mari. Consider că aceasta este o formă de înșelăciune împotriva consumatorilor! Este de fapt o scumpire ‚camuflată', nejustificată economic, sub un ambalaj foarte asemănător. Cer tuturor autorităților de control din România să intervină urgent! Iar în paralel, să pregătim o reglementare, pe modelul francez: producătorii să fie obligați să semnaleze vizibil pe ambalaj că au redus gramajul, dacă prețul produsului a rămas neschimbat. Și, evident, sancțiuni dure pentru nerespectarea acestei obligații", a precizat Ciolacu.

SURSA: AGERPRES

Comandă armament şi echipamente militare

Armata germană a comandat armament şi echipamente militare americane în valoare de 23 de milioane de euro, informează dpa.

PHILADELPHIA. Aflat într-o vizită la Philadelphia, ministrul apărării german, Boris Pistorius, a declarat miercuri în timpul unui zbor cu elicopterul deasupra unei uzine a companiei americane Boeing că Bundeswehr - forța militară a Germaniei - are în derulare circa 380 de contracte cu firme din SUA.

Uzina Boeing din Philadelphia produce inclusiv elicopterul pentru transporturi grele CH47-F Chinook, din care Germania a comandat 60 de bucăți în versiunea cea mai avansată, Block II. După vizită, Pistorius a precizat că Boeing a dat asigurări că livrarea planificată în 2027 nu va întârzia, iar Bundeswehr va fi astfel în măsură să își onoreze angajamentele față de NATO, incluse în planurile sale de apărare. Ministrul a reafirmat că țara sa intenționează să achiziționeze în continuare produse deja disponibile pe piață pentru forțele armate, evitând astfel contracte de dezvoltare costisitoare pe termen lung. „Datorită termenelor de achiziție - iar cel de față este un exemplu în acest sens - vom putea rezolva pe viitor mai multe astfel de proiecte accelerate. Rapid, disponibil și prin urmare stabil în privința prețurilor", a explicat Pistorius.

Boris Pistorius FOTO: FAN

El a adăugat că pentru modernizarea Bundeswehr va fi nevoie de finanțare suplimentară după epuizarea fondului special de 100 de milioane de euro obținut în urma invaziei ruse în Ucraina. „Este vorba despre două fregate, posibil două submarine, sisteme Iris-T (de rachete aer-aer cu rază medie de acțiune - n. red.) și tancuri. Deci este o gamă întreagă de produse pe care le-ai putea comanda acum sau în viitorul apropiat, dacă sunt bani".

SURSA: AGERPRES

Falimentul CFR Călători „este aproape"

Președintele USR, Cătălin Drulă, a criticat joi Guvernul pentru pierderile de la CFR Călători, mai mari cu 464% față de anul trecut, și a afirmat că falimentul companiei „e aproape".

Cătălin Drulă, președintele USR FOTO: FAN

BUCUREȘTI. „Pierderile CFR Călători estimate pe anul 2024 sunt cu 464% mai mari decât cele raportate la 31 decembrie 2023. În cele opt luni la Ministerul Transporturilor, m-am bătut pentru ca feroviarul să nu mai fie ignorat. Am reușit să atrag în PNRR 4 miliarde de euro, bani pentru căi ferate modernizate, reparate și pentru trenuri noi. Scopul? Să aducem calea ferată românească în Secolul 21. A venit PSD cu Grindeanu și fac ce știu mai bine: investițiile au fost ratate. Niciun tren nu a fost pus în circulație, lăsând călătorii să se chinuie în vagoane care nu îți asigură niciun confort", a scris Drulă pe Facebook.

El a adăugat că în ultimii doi ani și jumătate nu a fost modernizată nicio magistrală de tren. „În schimb, companiile au fost căpușate cu fel și fel de apropiați de partid, fiecare cu gândul să își umple buzunarele, în timp ce românii pierd ore în șir în trenuri. Cu peste 1 miliard de lei pierderi, falimentul CFR Călători e aproape. Gaura bugetară, tot ce au furat ei, la final va fi achitată de români. Asta înseamnă PSD-PNL la guvernare. Hoție, șanse pierdute, zero investiții. România are nevoie de un Guvern care să prioritizeze căile ferate și drumurile, să investească în trenuri și în autostrăzi", a conchis Cătălin Drulă.

CFR Călători a primit, în acest an, cu 47% mai puține fonduri față de necesarul prevăzut în buget, ceea ce duce la o neacoperire a cheltuielilor privind activitatea curentă de exploatare, informează compania într-un comunicat de presă transmis, marți, AGERPRES.

Astfel, pentru anul 2024, cuantumul compensației alocate, în sumă de 1,11 miliarde de lei, se află sub necesarul fundamentat, de 2,38 miliarde de lei. „Asta duce la o neacoperire a cheltuielilor privind activitatea curentă de exploatare. Astfel, s-a creat un dezechilibru în bugetul de venituri și cheltuieli pe anul 2024 al CFR Călători. CFR Călători operează trenuri de călători în conformitate cu obligațiile din contractul de servicii publice încheiat între Autoritatea pentru Reformă Feroviară și companie, prin care ARF se obligă să achite compensația în conformitate cu termenii și condițiile CSP 2022 - 2032", notează sursa citată.

SURSA: AGERPRES

România poate fi un centru logistic

BUCUREȘTI. România poate fi un centru logistic pentru reconstrucția Ucrainei, având în vedere că 70 - 80% din transportul de grâne din statul vecin către întreaga lume se face prin țara noastră, a declarat, joi, ministrul Economiei, Antreprenoriatului și Turismului, Ștefan-Radu Oprea, la cea de-a 10-a ediție a evenimentului „CFA CEE Investment Conference".

„Sunt convins că România poate să fie un centru logistic pentru reconstrucția Ucrainei. De ce spun asta? Pentru că, dacă știm cum să folosim acest transport al grânelor din Ucraina către întreaga lume, pentru că 70 - 80% din aceste grâne merg prin România, e clar că reconstrucția Ucrainei trebuie să înceapă și de la noi. Noi o începem de aici și dumneavoastră trebuie să o începeți din centrul Donbas, când vine momentul", a susținut Oprea.

În opinia sa, este o mare ocazie pentru fondurile de investiții care vor să fie implicate în acest proces important, respectiv reconstrucția Ucrainei. „Trebuie să existe centre logistice foarte importante în România, care este o țară NATO și o țară UE. Deci, există foarte multe oportunități create de dumneavoastră, dar și de Guvern, pentru că rolul nostru este să digitalizăm și să facem lucrurile să se deruleze cât mai facil și să avem o voce care să se audă la nivel guvernamental atunci când este nevoie, astfel încât să putem vorbi mai mult despre România, despre țările din Europa de Est, despre noile oportunități. Sunt convins că geografia este de partea noastră", a adăugat ministrul.

SURSA: AGERPRES

Ministrul Ştefan-Radu Oprea FOTO: FAN

Membru UE până în 2030

CHIȘINĂU. Ambiția noastră este ca, până în 2030, când vom fi pregătiți să devenim membru al Uniunii Europene, să fim una dintre țările cele mai prietenoase cu afacerile din UE, a declarat, joi, premierul Republicii Moldova, Dorin Recean, la o conferință de specialitate.

„Mă bucur enorm să văd astăzi că ceea ce am început acum 34 de ani, cu ceea ce numim simbolic ‚Poduri de flori', cu România devin acum proiecte specifice cu poduri din beton și metal, poduri digitale, conducte de gaz, linii electrice de înaltă tensiune. Acesta este un proces de integrare care ajută atât Moldova, cât și România să se integreze din ce în ce mai mult. În acest moment facem parte dintr-o regiune foarte volatilă, știm cu toții asta, din cauza agresiunii brutale a Rusiei în Ucraina, dar sunt încrezător că, în acest ansamblu, există oameni care pot citi cifrele acestei volatilități, prin oportunitățile pe care le aduc. Sunt convins că riscurile și volatilitatea sunt acolo pentru a fi gestionate, nu pentru a fi evitate. Desigur, asistăm la cea mai mare criză de după cel de-Al Doilea Război Mondial aici, în Europa, dar, în același timp, sunt acele vremuri pe care trebuie să le construim. După Ucraina, Moldova a fost cea mai afectată de război, dar am reușit să amortizăm șocul prețurilor la energie și să readucem controlul asupra inflației. Acum suntem pregătiți să construim o economie care va crește rapid, cu peste 7%, ceea ce numim creștere aproape de două cifre, mai ales înainte de începerea reconstrucției ucrainene", a susținut Recean.

Premierul Dorin Recean FOTO: FAN

Potrivit oficialului din Republica Moldova, legislația și instituțiile țării vecine se adaptează rapid la noile reguli.

SURSA: AGERPRES

JURNAL ARĂDEAN

Vor elibera zona ocupată

DUBLIN. Studenți ai prestigiosului Trinity College din Dublin vor elibera zona pe care o ocupaseră în urmă cu cinci zile pentru a protesta contra ofensivei militare israeliene din Fâșia Gaza, după ce solicitările lor au fost acceptate de instituția de învățământ irlandeză, informează France Presse. „S-a ajuns la un acord după discuții încununate de succes între conducerea universității și manifestanți", a anunțat Trinity College într-un comunicat difuzat pe website-ul său.

Potrivit președintelui sindicatului studenților, Laszlo Molnarfi, declarația conducerii Trinity College arată „puterea mișcării studențești".

Trinity College a anunțat că va separa „investițiile în companiile israeliene care au activități în teritoriul palestinian ocupat și care apar pe lista neagră a Națiunilor Unite în această privință".

Vor elibera zona FOTO: AGERPRES

Manifestanții își stabiliseră vineri „campamentul în solidaritate cu Palestina", pe fondul multiplicării acestor acțiuni de mobilizare în Europa și în Statele Unite.

Conflictul actual dintre Israel și mișcarea palestiniană Hamas a izbucnit după atacul terorist de o amploare fără precedent efectuat în 7 octombrie 2023 de comandouri ale militanților palestinieni în sudul Israelului, când cel puțin 1.170 de persoane au fost ucise. Alte 250 de persoane au fost luate ostatice și duse în Fâșia Gaza. **SURSA: AGERPRES**

Cate Blanchett va primi Premiul Donostia

AUSTRALIA. Actrița australiană Cate Blanchett va fi recompensată cu Premiul Donostia pentru întreaga carieră la cea de-a 72-a ediție a Festivalului Internațional de Film de la San Sebastian, care se va desfășura între 20 și 28 septembrie în acest oraș spaniol, transmite joi EFE.

Festivalul de Film de la San Sebastian a anunțat joi, în cadrul unei conferințe de presă, numele câștigătoarei celei mai importante distincții a festivalului, care va fi, de asemenea, protagonista afișului oficial din acest an, opera graficianului José Luis Lanzagorta, pe baza unei fotografii de Gustavo Papaleo.

Actrița australiană, dublă câștigătoare a premiului Coppa Volpi de la Festivalului Internațional de Film de la Veneția, recompensată de asemenea cu patru Globuri de Aur și un premiu Goya onorific, va vizita pentru prima dată Festivalul de la San Sebastian, cu toate că în cadrul evenimentului au fost proiectate deja unele dintre filmele sale, cum ar fi „Babel", de Alejandro González Iñarritu (2007), și „Veronica Guerin", de Joel Shumacher, care a concurat pentru marele premiu - Scoica de Aur - în 2003.

Cate Blanchett a acumulat peste 200 de premii și distincții de-a lungul unei cariere prolifice pe parcursul căreia a lucrat cu mari regizori, precum Martin Scorsese, Steven Spielberg, Terrence Malick, Steven Soderbergh, David Fincher, Ridley Scott și Woody Allen.

Este pentru a doua oară când Premiul Donostia este acordat unei vedete australiene, după Hugh Jackman, laureat în 2013. **SURSA: AGERPRES**

Cate Blanchett a acumulat peste 200 de premii FOTO: EPA

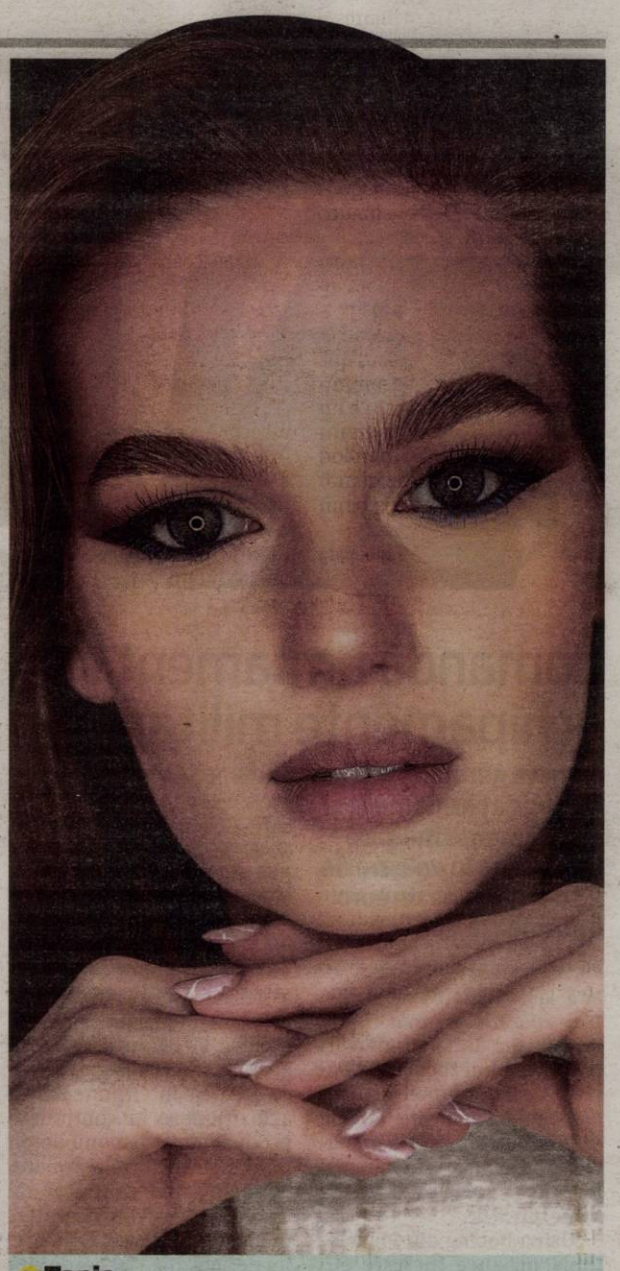

Tania
Pasionata de modă FOTO: OVI D. POP

Scapă de un proces penal

SPANIA. Parchetul spaniol a anunțat că a cerut clasarea unei proceduri judiciare intentate pentru fraudă fiscală cântăreței Shakira, care a reușit să evite un proces la sfârșitul anului trecut în cadrul unei acțiuni separate în schimbul achitării unei amenzi consistente, informează AFP.

„Parchetul consideră că nu există indicii suficiente" pentru a o judeca în penal pe artista columbiană, în cadrul acestei proceduri pentru fraudă fiscală aferentă anului 2018, a anunțat instituția spaniolă într-un comunicat.

Un tribunal de la periferia Barcelonei anunțase în iulie 2023 lansarea acestei proceduri împotriva cântăreței Shakira, bănuită că ar fi utilizat companii cu sedii în paradisuri fiscale pentru a evita să plătească integral impozitul său pe venit și impozitul pe avere în acel an.

Cântăreața a achitat o amendă de 6,6 milioane de euro în luna următoare pentru a-și demonstra disponibilitatea de a-și reglementa situația în raport cu fiscul spaniol. Acea sumă a inclus, pe lângă taxele datorate fiscului, dobânzi de întârziere și costuri de regularizare. **SURSA: AGERPRES**

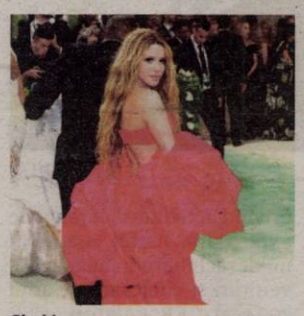

Shakira FOTO: EPA

Parada cămilelor în pădurea Vincennes
Un dromedar înfășurat în steagul spaniol înainte de Parada cămilelor prin pădurea Vincennes din Franța. Organizația Națiunilor Unite a declarat 2024 „Anul internațional al cămilelor". FOTO: EPA

Condamnat la închisoare

IRAN. Cunoscutul regizor iranian Mohammad Rasoulof, laureat cu Ursul de Aur la Berlinala din 2020, ar fi fost condamnat la mai mulți ani de închisoare, transmite joi agenția DPA. Avocatul său, Babak Paknia, a scris miercuri pe rețeaua socială X că un tribunal din Teheran l-a condamnat pe Mohammad Rasoulof, în vârstă de 52 de ani, la opt ani de închisoare, dintre care cinci trebuie executați. Regizorul urmează, de asemenea, să fie pedepsit cu lovituri de bici. Potrivit avocatului apărării, magistrații au declarat că la originea pedepsei severe se află o încălcare a securității naționale. Rasoulof a fost obligat, de asemenea, la plata unei amenzi. Confiscarea bunurilor a fost, de asemenea, menționată. Cu puțin peste un an în urmă, lui Rasoulof i s-a interzis să călătorească în străinătate. **SURSA: AGERPRES**

Mohammad Rasoulof FOTO: EPA

Suspiciuni de epurare etnică

SUDAN. Organizația pentru drepturile omului Human Rights Watch (HRW) acuză Forțele de Sprijin Rapid (RSF) și aliații lor din Sudan de epurare etnică în regiunea sudaneză Darfurul de Vest, într-un raport publicat joi, citat de dpa.

Amploarea crimelor ridică întrebarea dacă RSF vrea să ucidă mari părți din grupul etnic masalit din Darfurul de Vest, ceea ce ar indica un posibil genocid, notează HRW.

RSF luptă de mai mult de un an împotriva trupelor guvernamentale din Sudan. Comandantul lor, Mohamed Hamdan Daglo, este angajat într-o luptă sângeroasă pentru putere cu fostul său aliat și conducătorul sudanez de facto, Abdel Fattah al-Burhan. Cei doi generali au luat împreună puterea printr-o lovitură de stat în 2021, dar nu s-au înțeles cum să împartă controlul.

În ultimele 12 luni, conflictul a declanșat ceea ce este acum cea mai mare criză a refugiaților din lume. Potrivit Națiunilor Unite, mai mult de 8 milioane de oameni au fost nevoiți să-și abandoneze locuințele.

La scurt timp după începutul conflictului, RSF și milițiile arabe aliate au vizat sate aparținând comunității masalit în El Geneina, din Darfurul de vest, din aprilie până în iunie 2023, potrivit raportului HRW. La începutul lunii iunie au fost masacrați etnici masalit care încercau să fugă. La începutul lunii noiembrie, a avut loc un alt val de violențe, inclusiv violuri, tortură și jafuri.

Etnici masalit FOTO: AGERPRES

În prezent, luptele se întețesc în jurul orașului El Fasher, capitala Darfurului de Nord, ultimul oraș important din Darfur aflat sub controlul trupelor guvernamentale. Mulți dintre cei strămutați și-au găsit refugiu acolo.

HRW consideră că este nevoie urgent de o nouă misiune ONU pentru a-i proteja pe civili, precum și de sancțiuni.

„Inacțiunea globală în fața unor atrocități de asemenea amploare este de neiertat", a subliniat Tirana Hassan, directoarea executivă a HRW. **SURSA: AGERPRES**

Epidemie de tuse convulsivă (ECDC)

EUROPA. Țările europene au raportat o înmulțire considerabilă a cazurilor de tuse convulsivă în 2023 și în primele trei luni din 2024, numărul cazurilor identificate fiind de zece ori mai mare comparativ cu fiecare dintre cei doi ani anteriori.

În total, au fost raportate aproape 60.000 de cazuri de către țările din Uniunea Europeană și din Spațiul Economic European între ianuarie 2023 și aprilie 2024, a anunțat miercuri Centrul European de Prevenire și Control al Bolilor (ECDC).

În cadrul epidemiei au fost înregistrate 19 decese, 11 la sugari și 8 la adulți vârstnici, a precizat agenția. Tusea convulsivă, cunoscută și sub numele de pertussis, este o infecție bacteriană care afectează plămânii și căile respiratorii și este endemică în Europa. Această problemă de sănătate poate fi deosebit de periculoasă pentru copiii mici și persoanele vârstnice.

Epidemii mai extinse de tuse convulsivă sunt așteptate la fiecare 3-5 ani, potrivit ECDC, chiar și în țările cu rate ridicate de vaccinare, cu toate că o ușoară reducere a imunizării în timpul pandemiei de COVID-19 ar fi putut reprezenta un factor de creștere. Circulația tusei convulsive a fost, de asemenea, deosebit de redusă în timpul pandemiei și a restricțiilor de circulație asociate, ceea ce face ca această creștere să pară mai mare.

Chiar și așa, cifrele sunt ridicate comparativ cu anii precedenți. În primele trei luni ale anului 2024, au fost înregistrate deja la fel de multe cazuri ca într-un an mediu între 2012 și 2019. Agenția a remarcat că o mare parte din populație a ratat creșterea naturală a imunității, deoarece nu a fost expusă la aceasta pe durata pandemiei. Copiii de sub șase luni sunt deosebit de expuși riscului de infecție.

Epidemie de tuse FOTO: ZIARE.COM

„Este esențial să ne amintim de viețile aflate în joc, în special cele ale micuților noștri. Vaccinurile împotriva tusei convulsive s-au dovedit sigure și eficiente", a declarat directoarea ECDC, Andrea Ammon. Majoritatea statelor europene imunizează în mod obișnuit copiii împotriva tusei convulsive și multe dintre ele vaccinează, de asemenea, femeile însărcinate pentru a-i proteja pe sugari. **SURSA: AGERPRES**

FONDAT 1989, APARE LA ARAD, E-MAIL: REDACTIA.JURNALARADEAN@INFORMMEDIA.RO; PUBLICITATE.JURNALARADEAN@INFORMMEDIA.RO

Mircea Rednic a anunţat că vrea mărire de salariu!
PAGINA 7

JURNAL ARĂDEAN

Ana-Maria Jugănaru a renunţat la aviaţie pentru domeniul medical
PAGINA 4

LUNI
13 MAI 2024
ANUL XXXVI, NR. 9570
12 PAGINI - 5 LEI

21° Temperaturile se vor situa între 9 şi 21 grade. Vântul va sufla cu 14 km/h.

DIMINEAŢA | AMIAZA | SEARA

Zece sfinţi vindecători FOTO: A.A.

Sfinţii tămăduitori din luna mai

ARAD. Vă prezentăm zece exemple de sfinţi care şi-au dus crucea cu smerenie şi au biruit neputinţele omeneşti, devenind ei cei către care oamenii aleargă pentru vindecare şi mângâiere în necazuri. /P.10

Mai multe secţii de votare

ARAD. În judeţului Arad vor fi înfiinţate, pentru alegerile din 9 iunie, 440 secţii de votare, cu trei mai multe decât cele care au funcţionat la alegerile din anul 2020. /P.3

Sculptura distrusă FOTO: C.P.

Dispreţ pentru artă, în parc

ARAD. Sculptura de pe arteziana din Parcul Bujor Buda a fost „curăţată" de... Dorel. Lucrarea artistului Camil Păcurar a fost distrusă după ce a fost stropită cu o substanţă şi frecată cu peria acolo unde se oxidase natural. /P.4

9 771220 748034 17212

Ştrandul aşteaptă vremea bună

Deschiderea sezonului estival va avea loc doar când se prognozează trei zile consecutive cu temperaturi mai mari de 25 de grade. Atunci se vor umple bazinele cu apă.

ARAD. Aproape că am ajuns la jumătatea lunii mai şi încă nu s-a deschis oficial sezonul estival pe Ştrandul Neptun - eveniment care, în mod tradiţional, avea loc pe 1 mai. Ce-i drept, nici vremea nu a fost prea îmbietoare în ultimele zece zile - acesta fiind, în fapt, argumentul invocat de autorităţi atunci când le-am interpelat în legătură cu deschiderea ştrandului.

Trebuie precizat însă că, în toată această perioadă, accesul a fost (şi este în continuare) permis pe ştrand, în zona bazinelor. Atâta doar că bazinele nu au fost umplute cu apă, vizitatorii ştrandului având doar posibilitatea de a face plajă. Gazonul pe care de obicei se pun şezlongurile este întreţinut exemplar, iar duşurile sunt funcţionale - în cazul în care mergeţi la ştrand într-o zi călduroasă şi vă supraîncălziţi. Chiar şi o parte dintre localuri au fost deschise, însă deocamdată nu au parte de clientelă aproape deloc. Mai puţin de zece oameni am întâlnit, vineri după-masă, în zona bazinelor de pe ştrand: unul singur făcea şi plajă, ceilalţi se plimbau sau stăteau la terasă. E o oază de relaxare, până la urmă, ştrandul, e multă verdeaţă, e aer curat, iar printre alei sunt câteva tufe de irişi absolut superbi pe care ţi-e mai mare dragul să-i priveşti...

Când se vor umple bazinele? „În momentul în care se prognozează trei zile consecutive cu temperaturi mai mari de 25 de grade Celsius, atunci punem apă în bazine şi dăm startul noului sezon. Până atunci, accesul în zona de bazine este permis şi este gratuit" - precizează reprezentanţii Primăriei Arad. /P.5

A „picat" încă un traficant de medicamente

Un sârb dat în urmărire de autorităţile arădene a fost arestat pentru 30 de zile, fiind acuzat de trafic de droguri.

ARAD. S-a „închis cercul" în dosarul medicamentelor vândute pe post de droguri în Arad, dosar în care au fost reţinuţi şi arestaţi Bogdan Crainic, Florin Doţa, Alexandra Terpea şi Ionel Floruţ. Poliţiştii arădeni au reuşit să „pună mâna" pe al cincilea traficant, care era căutat încă de acum o lună şi jumătate, de când au fost efectuate percheziţii la cei menţionaţi mai sus. Este vorba despre Maric Zdravko, cetăţean sârb, cel care ar fi introdus în România sute de mii de medicamente. Potrivit informaţiilor pe care le deţinem, joi, 9 mai, sârbul ar fi intrat în România din Serbia pe la Punctul de Trecere a Frontierei Porţile de Fier. Acesta a fost verificat de poliţiştii de frontieră, care au descoperit că Maric Zdravko era dat în consemn de autorităţile din Arad. Ulterior, frontieriştii l-au reţinut pe sârb până când poliţiştii arădeni au mers să îl preia. /P.6

Intervenţia FOTO: SCJU

Tumoră extirpată cu succes

ARAD. O echipă medicală formată din medici chirurgi şi anesteziști a intervenit pentru a extirpa o formaţiune tumorală uterină, în greutate de 9,5 kg de la o pacientă în vârstă de 50 de ani. Intervenţia a durat mai bine de trei ore. /P.3

Prins beat şi drogat la volan

ARAD. Poliţiştii de pe autostradă au reţinut un bărbat care a „reuşit performanţa" să comită trei infracţiuni în acelaşi timp. Tânărul a fost depistat conducând beat, drogat şi având asupra lui o pungă cu marijuana. /P.6

Medicamentele expirate, la spital

ARAD. Începând de miercuri, 15 mai, Spitalul Clinic Judeţean de Urgenţă (SCJU) Arad pune la dispoziţia cetăţenilor un punct de colectare a deşeurilor provenite de la medicamentele expirate sau neutilizate. /P.3

Pleacă Alex Tudorie? FOTO: FAN

Cine pleacă şi cine mai rămâne?

ARAD. Campionatul s-a încheiat, iar din acest moment încep „mişcările de trupe" la UTA. Unii jucători sunt ca plecaţi, altora li s-a propus prelungirea contractului, iar alţii aşteaptă un semn din partea conducerii. /P.7

„S-a înroşit" cerul Aradului

Pentru a doua oară în ultimele şase luni de zile, cerul Aradului „s-a înroşit". În nopţile trecute, locuitorii judeţului nostru au putut asista la un fenomen rar întâlnit în zona noastră, respectiv aurora boreală. Soarele a avut o activitate intensă, fiind înregistrată o furtună solară istorică, furtună ce a provocat apariţia aurorei boreale şi în ţara noastră, în condiţiile în care fenomenul meteorologic este specific ţărilor nordice. /P.5

JURNAL ARĂDEAN
INSTRUMENTE INTERMEDIERI
IMOBILIARE UZ CASNIC CONSTRUCŢII
PRESTĂRI SERVICII CASĂ ŞI GRĂDINĂ
ANUNŢURI DE MICA PUBLICITATE
MATERIALE DE CONSTRUCŢII BIJUTERII
ELECTRONICE MAŞINI MULTIMEDIA
COMEMORĂRI - CONDOLEANŢE TERENURI AFACERI
CITAŢII - PIERDERI PLANTE
BULEVARDUL REVOLUŢIEI NR. 62 (parter) ☎ 0257.210.775

Remember: 13 mai

1607 Au fost puse bazele primei colonii englezești în Lumea Nouă, de către căpitanul John Smith și un batalion de soldați debarcați în Virginia, la Jamestown

1717 S-a născut împărăteasa Maria-Tereza a Austriei (d. 1780)

1806 A murit Samuil Micu, cărturar iluminist, filolog și traducător (n. 1745)

1846 Statele Unite declară război Mexicului; începutul războiului mexicano-american

1888 Odată cu adoptarea Lei Áurea („Legea de aur"), Imperiul Braziliei abolește sclavia

1904 S-a născut actrița Elvira Godeanu (d. 1991)

1905 Margareta Geertruida Zelle apare pentru prima dată în Paris, ca dansatoarea Mata Hari

1917 La Fatima, important loc de pelerinaj din Portugalia, trei copii, cu vârste între 7 și 10 ani, au avut viziuni cu Fecioara Maria, în locul respectiv s-a ridicat o biserică

1938 S-a născut tenorul **Ludovic Spiess** (d. 2006)

1940 S-a născut Mircea Ciobanu, poet și prozator român (d. 1996)

1942 S-a născut Constantin Vaeni, regizor, scenarist și actor român

1950 S-a născut cântărețul și compozitorul american Stevie Wonder

Ludovic Spiess FOTO: YOUTUBE

1955 S-a născut actorul român Dinu Manolache (d. 1998)

1968 S-a născut Oana Sârbu, cântăreață și actriță română

1969 A murit Ion Bâlea, autor român (n. 1883)

1974 A murit Stephan Roll, (Gheorghe Dinu) poet și prozator român (n. 1903)

1981 În Piața Sfintului Petru de la Vatican, Mehmet Ali Agca încearcă să-l asasineze pe Papa Ioan Paul al II-lea.

1986 S-a născut Robert Pattinson, actor, manechin și muzician englez

2004 Parlamentul a aprobat, în ședință comună, Carta Albă a securității și apărării naționale

2005 A avut loc masacrul de la Andijan, Uzbekistan

2008 A murit Colea Răutu, actor român de teatru și film (n. 1912)

Pe platforma digitală www.aradon.ro (butonul Publicare anunț în ziar) JURNAL ARĂDEAN
puteți programa și plăti online
anunțurile de mica publicitate pe care le doriți publicate în ziar.

Rețeta zilei

Cotlet de miel cu anghinare și rizoto cu parmezan

INGREDIENTE: 700 g cotlet de miel, 60 ml oțet balsamic, 30 g zahăr, 1 ceapă, 1 cățel de usturoi, 2 bulbi de fenicul, 1 conservă de inimi de anghinare, greutate netă 240 g, 250 g rizoto cu parmezan, 3 linguri ulei de măsline, 1 lingură suc de lămâie, 2 linguri chives, sare, piper.

MOD DE PREPARARE: Se spală și se tamponează carnea de miel cu un prosop. Se fierbe timp de 3-4 minute într-o cratiță oțetul balsamic cu zahăr și apoi se pune deoparte. Se curăță ceapa, se taie în jumătate și apoi se taie felii. Se curăță și se toacă usturoiul.

Se curăță feniculul și se taie în bucăți mari. Se scurg inimile de anghinare și se taie în jumătate.

Se pregătește rizoto conform instrucțiunilor de pe ambalaj.

Se pune sare și piper pe carnea de miel. Se încălzește uleiul într-o tigaie și se prăjește în acesta carnea de miel timp de 3-4 minute pe fiecare parte. Se scoate carnea din tigaie, se unge cu oțetul balsamic și se lasă să se odihnească. Se călește ceapa timp de 2-3 minute în sosul rămas de la carne, se adaugă usturoiul și se călesc împreună timp de 2 minute.

Se adaugă feniculul și anghinarea, se condimentează cu sare și piper și se prăjesc timp de 3-4 minute. Se stinge cu 1 lingură de oțet balsamic și se ia de pe foc. Se adaugă zeama de lămâie la rizoto.

Se taie carnea de miel în felii și se aranjează pe farfurie alături de rizoto și de amestecul de legume. Se presară chives tocat deasupra, se stropește cu puțin oțet balsamic și se servește. **Poftă bună!**

Pentru mai multe rețete intră pe www.culinar.ro

Horoscop

BERBECUL (III.21.-IV.20.)
S-ar putea să fi economisit pentru ceva ce ți-ai dorit cu adevărat, când o cheltuială neașteptată te obligă să cheltuiești o parte din economiile tale. Acest lucru ar putea provoca o oarecare panică.

TAURUL (IV.21.-V.20.)
Ca o echipă de hoți de buzunare într-o mulțime, un grup poate să aibă ochii pe tine și să încerce să profite de inocența ta.

GEMENII (V.21.-VI.21.)
Oportunitatea este numele jocului pentru tine. Nu stinge lumina înainte de a te asigura că ai explorat toate opțiunile astăzi. Inspirația poate veni într-un moment neașteptat.

RACUL (VI.22.-VII.22.)
Un grup cu care ești afiliat ar putea găsi unele discrepanțe în evidențele financiare și îți poate cere să verifici. Acest lucru se datorează, probabil, mai mult unor intrări greșite sau pagini pierdute.

LEUL (VII.23.-VIII.23.)
Forța interioară și curajul sunt extraordinare astăzi. Vei descoperi că oamenii gravitează în mod natural către tine. Acceptă acest potop de energie!

FECIOARA (VIII.24.-IX.23.)
Cu cât te ciocnești mai mult cu lumea exterioară, cu atât mai bine. S-ar putea să te simți extrem de deplasat la început, dar vei începe să vezi frumusețea.

BALANȚA (IX.24.-X.23.)
Dacă nu înțelegi ceva, întreabă. Dacă ți se pare diferit, întreabă de ce. Curiozitatea ta este mare, mai ales când vine vorba de neconvențional și cu atât mai mult dacă este revoluționar.

SCORPIONUL (X.24.-XI.22.)
Un dezacord cu un prieten sau un membru al familiei ar putea provoca o oarecare confuzie și sentimente rănite, dacă nu este rezolvat din start. Comunicarea este cheia.

SĂGETĂTORUL (XI.23.-XII.21.)
Computerul tău intern tocmai a fost actualizat astăzi, iar capul tău zbârnâie cu tot felul de informații noi. Vestea bună este că ar trebui să poți procesa toți acești octeți la viteza fulgerului.

CAPRICORNUL (XII.22.-I.20.)
S-ar putea să te simți puțin singur astăzi, chiar dacă în jurul tău sunt destule persoane. Poate părea că toată lumea se află într-un alt plan.

VĂRSĂTORUL (I.21.-II.20.)
Acesta este un moment culminant pentru tine. S-ar putea să simți că te afli într-un punct de victorie extraordinară sau de un eșec teribil.

PEȘTII (II.21.-III.20.)
Un apel sau un e-mail neașteptat și poate nedorit de la un coleg de muncă ar putea însemna că trebuie să lucrezi câteva ore în plus. Acest lucru ar putea fi frustrant.

Sănătate

- **CABINET GINECOLOGIC:** Cabinet ginecologic Arad, B-dul Decebal 11 (lângă Hotel Aradul), chiuretaj medicamentos, eco 4 D, test PAP.TEL: 0770823850, 0723643581
- **Policlinica DR. TURCIN, oferă:** Cardiologie (EKG, Ecografie cardiacă, Doppler vascular, Holter EKG și TA, Test de efort), Oftalmologie (chirurgie pol anterior; CV computerizat; optică medicală), **NOU - OZONOTERAPIA,** ORL (videoendoscopie), Pneumologie, Neuropsihiatrie, Medicină de familie, Ecografii generale. **Telefon: 0257/285510, www.policlinica-turcin.ro**
- **Farmacia GLYKON - UTA**, Bl U 6 (vis-a-vis de biserica în construcție). Deschis zilnic: luni-vineri 07.00 -21.00 sâmbătă și duminică 08.00-18.00. **Telefon: 0257/241197.**

Sudoku

REGULI: În fiecare bloc sunt câteva cifre între 1 și 9, stabilite dinainte. Acestea trebuie completate cu cifrele lipsă, în așa fel încât fiecare număr să figureze o singură dată. De asemenea, cifrele de la 1 la 9 trebuie să figureze o singură dată atât pe rândurile orizontale cât și pe coloanele verticale ale celor nouă blocuri luate împreună.

ÎNCEPĂTORI

	3	8			7	4	2	
	9				4			
	4				3	7		9
	6	1						7
3							1	
		9	2					8
	1					8	3	2
6	8		5				9	

AVANSAȚI

		8		2				
			1					
6	2	5	9					
				5				3
	4	3				9		
					6			2
8		9		3	7		1	
		6		1		4		
3						5		

Soluțiile jocurilor din numărul precedent:

ÎNCEPĂTORI

2	4	5	1	7	8	6	3	9
6	8	3	4	9	2	7	1	5
1	9	7	6	3	5	2	8	4
7	1	4	8	5	6	9	2	3
8	3	9	7	2	1	5	4	6
5	2	6	3	4	9	1	7	8
4	7	1	5	6	3	8	9	2
3	5	2	9	8	7	4	6	1
9	6	8	2	1	4	3	5	7

AVANSAȚI

5	7	6	2	8	9	1	3	4
2	4	8	6	1	3	9	5	7
3	1	9	7	4	5	8	6	2
7	6	5	3	2	8	4	9	1
4	9	2	5	6	1	3	7	8
1	8	3	4	9	7	5	2	6
9	5	4	8	7	6	2	1	3
6	2	1	9	3	4	7	8	5
8	3	7	1	5	2	6	4	9

Piețe și târguri

Astăzi este zi de piață la Curtici, Nădlac, Bocsig, Gurahonț, Moneasa, Pilu, Vladimirescu. **Tot astăzi se organizează târg săptămânal la** Gurahonț și Bârzava.

Mâine, marți, este zi de piață la Sebiș, Almaș, Apateu, Semlac, Sântana, Șilindia, Vârfurile.

Întreruperi de curent

Marți, 14 mai 2024. În județ – h. 9:00 – 17:00 – Dezna, Gurba (p), Olari- zona fost CAP, Sântana - zona fostă cărămidărie. Dumbrăvița, Groșii - Noi, Slatina De Mureș.

În municipiu – h. 9:00 – 17:00 – C. Voda, Reșiței, Splai Mureș, Ialomiței, Spătarul Borcea, Dornei, Preparandiei, Mucius Scaevola, Patria, Romanilor, Dacilor, Bistriței, Paris, E. Necunoscut, Zrenjanin, Triumf, Splai Toth Sandor.

Telefoane utile

☎ INFORMAȚII TELEFONICE: 118.932; ☎ ROBOT: 1958; ☎ APEL UNIC DE URGENȚĂ (SALVARE, POLIȚIE; POMPIERI): 112; ☎ PRIMĂRIA MUNICIPIULUI ARAD: Program de relații cu publicul (camera 5) luni-joi între 8-18; vineri între 8-16. Tel. centrală: 0257/281.850; ☎ S.C. E.ON GAZ ROMÂNIA - Sucursala Arad - Dispecerat și intervenție telefon:0357/403.321; ☎ DERANJAMENTE CURENT ELECTRIC: 0257/929; ☎ INFORMAȚII CFR: 0257/231.777; ☎ PROTECȚIA CONSUMATORULUI: B-dul Revoluției, nr. 50. Telefon: 0257/257.049; ☎ POLIȚIA LOCALĂ: 0257/939; ☎ SESIZĂRI ILUMINAT PUBLIC MUNICIPIUL ARAD – 0800.500.072 (tel verde)

Vremea

Luni, 13 mai

www.aradon.ro

10° LA ORA 6 — temperaturile se vor situa între 9 și 10 grade. Vântul va sufla cu 17 km/h dinspre E.

21° LA ORA 18 — temperaturile se vor situa între 20 și 21 de grade. Vântul va sufla cu 17 km/h dinspre ESE.

Ziua precedentă

Arad	6–21	Umiditate:	76%
Lipova	6–21	Presiune:	1014mb
Chișineu-Criș	6–21	Precipitații:	5%
Săvârșin	5–20	Vânt:	3 km/h
Sebiș	5–20	Direcție vânt:	ENE

Soarele

Răsare: 06:05
Apune: 20:57

Azi

Temperaturile se vor situa între 9 și 21 grade. Vântul va sufla cu 14 km/h, dinspre ESE.

FAZELE LUNII

8.05 · 15.05 · 23.05 · 30.05

LUNI	MARȚI	MIERCURI	JOI
9° 21°	10° 21°	11° 22°	12° 23°
însorit	noros	însorit	noros

Calendar

Biserica ortodoxă: Sfânta Muceniță Glicheria
Biserica greco-catolică: Sf. m. Glicheria; [Apariția Sf. Fecioare Maria la Fatima]
Biserica romano-catolică: Sf. Fecioară Maria de la Fatima *

Prognoză pentru trei zile

Temperaturile minime vor fi cuprinse între 10 și 12 grade, iar cele maxime între 21 și 23 grade.

Temp.minime:	10–12°C
Temp.maxime:	21–23°C

JURNAL ARĂDEAN
B-dul Revoluției nr. 62, Arad
Nr. ISSN: 1220-7489
BRAT Auditat de BRAT
Reclamații difuzare: 0257.241.151

Șef departament publicitate și departament difuzare: Cristian Sulințan
Marea publicitate: 0257.280904
Mica publicitate: 0257.210775; B-dul Revoluției, nr. 62
Tiparul executat la: Mediaworks Hungary Zrt., 6729, Szeged

Redactor șef: Flavius Ștețcu Responsabil de număr: **Diana Duțu**
Departamente: Eveniment: Alin Gherasim; Sorina Ambruș; Economic: Andreea Pintea; Social: Diana Duțu; Sport: Daniel Scridon, Leo Sfâra; Andreea Vlase; Cultură: Eugen Rogojan.
Tehnoredactare: Ghizela Șerban, Munteanu Daniel.
REDACȚIE: tel. 0257.212.055; e-mail: redactia.jurnalaradean@informmedia.ro, adevaruldearad@informmedia.ro, publicitate.jurnalaradean@informmedia.ro, publicitate.adevarul@informmedia.ro

Tumoră de aproape 10 kg, extirpată cu succes

Pacienta, o femeie de 50 de ani, avea o formaţiune tumorală uterină de 9,5 kilograme. Intervenţia a durat mai bine de trei ore.

ARAD. O echipă medicală formată din medici chirurgi și anesteziști a intervenit pentru a extirpa o formațiune tumorală uterină, în greutate de 9,5 kg de la o pacientă în vârstă de 50 de ani. Intervenția a durat mai bine de trei ore și a presupus îndepărtarea formațiunii tumorale și efectuarea de histerectomie totală. Pacienta este conștientă, în stare stabilă, sub supraveghere medicală în Secția Clinică Chirurgie Generală I.

„Din echipa medicală, care a efectuat investigațiile imagistice și intervenția chirurgicală au făcut parte: Secția Clinică Chirurgie Generală I - prof.univ.dr. Bogdan Totolici, medic primar chirurgie generală, dr. Andrei Ardelean, medic primar chirurgie generală, dr. Mădălina Blaj, medic rezident chirurgie generală dr. Mădălina Drăguț, medic rezident chirurgie generală. Secția Clinică Anestezie și Terapie Intensivă I: dr. Mihaela Pascu, medic specialist ATI, dr. Eveline Ciorpac, medic specialist ATI, dr. Andreea Szabo, medic rezident ATI. Laboratorul Clinic de Radiologie și Imagistică Medicală: dr. Oana Amza, medic primar radiologie și imagistică medicală, asist.med. Adela Stanca. Asistenți medicali Bloc Operator: asist.med. Camelia Alexa, asist.med Alina Cizmaș", a transmis Simina Roz, purtătorul de cuvânt al Spitalului Clinic Județean de Urgență Arad. **JA-S.A.**

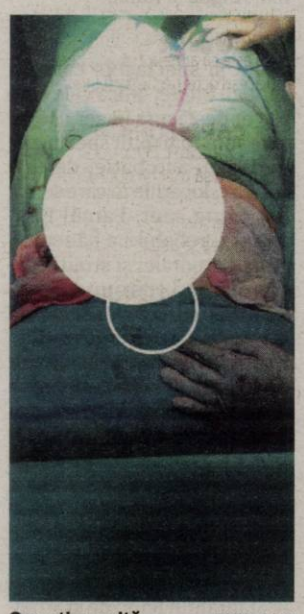

Operaţie reuşită FOTO: SCJU

S-a stabilit ordinea pe buletinele de vot

În urma tragerii la sorţi, primele poziţii pe buletinele de vot vor fi ocupate de către candidaţii Alianţei pentru Unirea Românilor.

S-a stabilit ordinea pe buletine FOTO: FAN

ARAD. În cursul acestei săptămâni, a avut loc stabilirea ordinii pe buletinele de vot, prin tragere la sorți, atât pentru Consiliul Județean Arad cât și pentru primăria și Consiliul Local al municipiului. Cei mai norocoși au fost cei de la AUR, care vor ocupa primele poziție pe toate buletinele de vot.

Biroul electoral de circumscripție județeană nr. 2 (BEJ) Arad a organizat tragerea la sorți pentru candidații la funcția de președinte al Consiliului Județean Arad, respectiv pentru funcția de consilier județean al Consiliului Județean Arad, pe data de 9 mai.

În conformitate cu legislația în vigoare, "s-a procedat la stabilirea numărului de ordine de pe buletinele de vot, în prima etapa, a partidelor politice care au ca membri cel puțin 7 senatori sau 10 deputați sau care au obtinut reprezentare parlamentara la scrutinul anterior și organizațiilor cetățenilor aparținând minorităților naționale, alianțele politice și alianțele electorale care au depus liste de candidați, iar în a doua etapă, a partidele politice și organizațiilor aparținând minorităților naționale, alianțelor politice și alianțelor electorale, altele decât cele prevăzute în prima etapă, în ordinea rezultată din tragerea la sorți efectuată de președintele biroului electoral de circumscripție", au transmis cei de la BEJ.

AUR la Consiliul Județean

În urma efectuării tragerii la sorți de către președintele Biroului electoral de circumscripție județeană nr. 2 Arad, a rezultat următoarea ordine de înscriere pe buletinul de vot:

* Poziția 1 - Alianta pentru Unirea Românilor (Florin Galiș)
* Poziția 2 - Partidul Național Liberal (Iustin Cionca)
* Poziția 3 - Partidul Social Democrat (Mihai Fifor)
* Poziția 4 - Uniunea Democrată Maghiară din România (Pero Tamas-Carol)
* Poziția 5 - Partidul Umanist Social Liberal (Florin-Dorin Doroțiu)
* Poziția 6 -Alianța Dreapta Unită USR-PMP-FORȚA DREPTEI (Răzvan-Paul Anghel)
* Poziția 7 - Partidul S.O.S. Romania (Dan-Mihai Kiss).

AUR şi la Primărie

Tragerea la sorți pentru stabilirea ordinii de înscriere pe buletinele de vot pentru alegerea primarului și a consiliului local la nivelul circumscripției electorale Municipiul Arad a avut loc vineri, 10 mai, după aceleași criterii ca și în cazul Consiliului Local.

Buletinul de vot pentru alegerea primarului va avea 8 poziții, în timp ce buletinul pentru consiliul local va avea 9 poziții, deoarece Uniunea Sârbilor din România nu are și candidat pentru funcția de primar, doar listă de consilieri.

În urma tragerii la sorți, buletinele de vot pentru alegerea primarului vor arăta astfel:

* Poziția 1 - Alianta pentru Unirea Românilor (Leontin Aslău)
* Poziția 2 - Uniunea Democrată Maghiară din România (Veres Attila-Csaba)
* Poziția 3 - Partidul Social Democrat (Ilie Cheșa)
* Poziția 4 - Partidul Național Liberal (Călin-Laurențiu Bibarț)
* Poziția 5 - S.O.S. România (Bogdan Lăbășan)
* Poziția 6 - Partidul Alternativa Dreaptă (Cristian-Aurel Galea)
* Poziția 7 - Alianța Dreapta Unită USR-PMP-FORȚA DREPTEI (Adrian Wiener)
* Poziția 8 - Partidul Umanist Social Liberal (Dănuț-Tudor Cotuna).

Pentru CLM, locul trei va reveni Uniunii Sârbilor, astfel că partidele care urmează vor coborî câte un număr. **JA-S.A.**

Nereguli descoperite la un transport de lemne

Poliţiştii au oprit în trafic un autocamion încărcat cu material lemnos şi au constatat o serie de nereguli în avizul de însoţire a mărfii.

BĂTUȚA. „La data de 9 mai a.c., în jurul orei 19.30, polițiștii Secției 8 Rurală Săvârșin împreună cu jandarmii arădeni și cu ingineri silvici din cadrul Direcției Silvice Arad au depistat un bărbat de 49 de ani, din județul Alba, în timp ce conducea un autocamion încărcat cu material lemnos, în Bătuța", informează Inspectoratul de Poliție Județean Arad. Din verificările efectuate a reieșit că materialul lemnos înscris în avizul de însoțire nu corespunde cu cantitatea fizică și cu speciile încărcate pe autocamion. În cauză, a fost sancționată contravențional, cu amendă în valoare de 6.000 de lei, societatea comercială care a emis avizul de însoțire a materialului lemnos, precum și șoferul autocamionului, cu amendă în valoare de 990 de lei, pentru depășirea gabaritului semiremorcii. „Totodată, a fost confiscată fizic cantitatea de 8,345 metri cubi material lemnos și confiscată valoric cantitatea de 8,117 metri cubi, în valoare de aproximativ 2.300 de lei", mai spun reprezentanții IPJ. **JA-S.A.**

L-au tras pe dreapta FOTO:IPJ

Vom avea mai multe secţii de votare decât în 2020

În judeţului Arad vor fi înfiinţate, pentru alegerile din 9 iunie, 440 de secţii de votare, cu trei mai multe decât cele din anul 2020.

ARAD. „Ca urmare a publicării, de către Autoritatea Electorală Permanentă, a noilor delimitări și numerotări a secțiilor de votare ce vor fi înființate pentru alegerile din 9 iunie 2024, aducem la cunoștința publicului că acestea pot fi consultate din secțiunea specială a paginii web a Instituției Prefectului - Județul Arad, ar.prefectura.mai.gov.ro, dedicată Alegerilor pentru membrii din România în Parlamentului European și pentru autoritățile administrației publice locale. Link direct: https://ar.prefectura.mai.gov.ro/alegeri/. Astfel, în acest loc poate fi consultat Registrul actualizat al secțiilor de votare, ce cuprinde delimitarea geografică a fiecărei secții (străzile arondate), precum și numerotarea și adresa fiecărei secții", a trasmis Prefectura Arad.

În tot cuprinsul județului vor fi înființate, pentru alegerile din 9 iunie 2024, 440 secții de votare, cu trei mai multe decât cele care au funcționat la alegerile din anul 2020. Cele trei noi secții de votare vor fi înființate în comunele Gurahonț, Livada și Vladimirescu. Conform legii, înființarea noilor secții este în responsabilitatea Autorității Electorale Permanente și a unităților administrativ-teritoriale care identifică această nevoie, în funcție de fluctuația populației. În municipiu vor fi organizate 115 secții de votare. **JA-S.A.**

Spitalul Judeţean va colecta medicamentele expirate

Punctul de colectare va fi deschis timp de două ore, în fiecare zi de miercuri, în incinta sediului central al unităţii sanitare.

ARAD. Începând de miercuri, 15 mai, Spitalul Clinic Județean de Urgență (SCJU) Arad pune la dispoziția cetățenilor un punct de colectare a deșeurilor provenite de la medicamentele expirate sau neutilizate. Punctul de colectare va fi funcțional în incinta sediului central al SCJU Arad din strada Andrenyi Karoly nr 2-4, lângă Serviciul Tehnic-Administrativ și va fi deschis cetățenilor în fiecare zi de miercuri, între orele 09.00-11.00. Deșeurile de medicamente vor fi preluate de la cetățeni și colectate separat față de cele rezultate din activitatea medicală a spitalului, în recipiente speciale.

Spitalul Judeţean FOTO: FAN

„Important de reținut este faptul că cetățenii vor putea preda medicamente cu termenul de valabilitate depășit, cu ambalaje deteriorate, reziduuri de medicamente sau medicamente retrase de pe piață cu EXCEPȚIA medicamentelor care au fost eliberate pe bază de rețete cu regim special precum cele din categoriile psihotropelor și stupefiantelor (de exemplu Diazepam, Fenobarbital, etc)", transmit reprezentanții Spitalului Județean.

Măsura vine în urma intrării în vigoare, începând cu 1 ianuarie 2024, a Legii 269/2023, conform căreia „medicamentele expirate și/ sau neutilizate provenite de la populație vor fi colectate la spitale publice sau private, care sunt obligate să le primească în scopul eliminării lor finale".

Până la introducerea acestor prevederi, colectarea medicamentelor expirate era făcută prin intermediul farmaciilor și drogheriilor, însă organizarea unui punct de colectare de către acestea nu era obligatorie.

Implementarea măsurii a fost întârziată de lipsa normelor de aplicare.

În cazul localităților mici, în care nu există spitale, containere pentru colectarea medicamentelor expirate pot fi amplasate lângă dispensare. **JA-S.A.**

JURNAL ARĂDEAN

Machete expuse în foaierul Teatrului din Arad

În cadrul unei expoziţii inedite ce rămâne deschisă pe perioada desfăşurării Festivalului Internaţional de Teatru Nou – DISTINCT 2024.

ARAD. Deschiderea, sâmbătă, a celei de a IX-a ediţii a Festivalului Internaţional de Teatru Nou a coincis cu vernisajul expoziţiei „Bagossy Levente. Proiecte de scenografii", un demers plastic extrem de interesant propus de Institutul Liszt (Centrul Cultural Maghiar) din Bucureşti. Vernisajul a avut loc în prezenţa artistului şi a directorului Institutului Liszt din Bucureşti - Kósa András László.

Expoziţia cuprinde 20 de proiecte de scenografie, realizate sub forma unor machete în miniatură, semnate de artistul Bagossy Levente - artist premiat cu premiul „Jászai Mari", acordat anual de către Guvernul Ungariei celor mai valoroşi oameni de teatru. Printre exponate, vizitatorii pot regăsi machetele unor scenografii realizate pentru spectacolele „Don Giovanni", „Burghezul gentilom","Tartuffe", „Hamlet" sau „Sus cortina!", producţii ale celor mai importante instituţii teatrale din Ungaria. Machetele, considerate produse de artă aplicată, au fost realizate de artistul maghiar ca propunere pentru spectacole şi evocă miracolul Guckkastenbühn în care urmărim şi simţim, ca printr-o lupă, vieţile şi experienţele oamenilor. - spun organizatorii evenimentului

Vernisajul expoziţiei a fost... acompaniat muzical de un recital de flaut susţinut de Bagossy Lenke, studentă la Conservatorul „Béla Bartók" al Academiei de Muzică „Franz Liszt" din Budapesta.

Expoziţia „Bagossy Levente. Proiecte de scenografii" rămâne deschisă, în foaierul Teatrului Clasic „Ioan Slavici", pe toată perioada Festivalului Internaţional de Teatru Nou - DISTINCT 2024. **JA-D.D.**

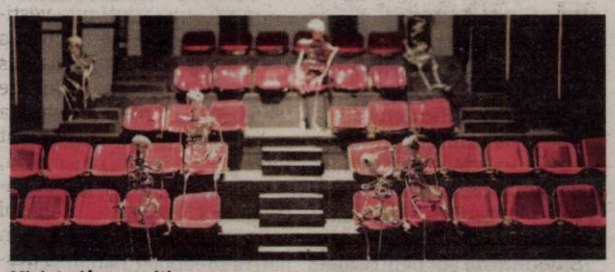

Miniaturi în expoziţie FOTO: TCIS

Bilete şi abonamente la Festivalul Underground

Începând de luni, se pun în vânzare bilete şi abonamente pentru cele 37 de spectacole care vor fi prezentate în cadrul evenimentului.

Managerul Ovidiu Balint a prezentat cele mai proaspete detalii FOTO: D.D.

ARAD. Organizată de HUB-ul Cultural mARTA, cea de a XIV-a ediţie a Festivalului Underground e tot mai aproape. Evenimentul se va desfăşura începând de vineri, 31 mai, până duminică, 9 iunie (fără nicio extensie, cum s-a crezut iniţial).

„Sunt 37 de spectacole în festival, ceea ce eu zic că e o cifră impresionantă pentru un festival, mai ales la revenire, cum e Festivalul Underground. Pentru trupele din România, putem spune că e un festival reprezentativ la nivel naţional, adică o radiografie sau o oglindă - cum vreţi să consideraţi - a vieţii teatrale independente din România la ora actuală" - a precizat, vineri, într-o conferinţă de presă, Ovidiu Balint, managerul HUB Cultural mARTA.

Acesta a mai precizat: „Selecţionerii festivalului sunt, pentru secţiunea de teatru, Radu Dinulescu şi Teodora Herghelegiu în principal; am mai avut parteneriate şi cu alţi regizori. Pentru secţiunea de film s-a prelungit perioada de înscriere; acolo, responsabil cu selecţia este regizorul de film Ovidiu Georgescu; cert este că proiecţiile de film se vor desfăşura în perioada 7-8-9 mai la Cinema Arta. S-au prelungit şi termenele de înscriere la workshopurile pe care le organizăm, fiindcă la câteva dintre ele s-au înscris mai puţini decât ne aşteptam; să vedem ce se întâmplă până în 20 mai, data până la care am prelungit perioada de înscriere."

Bilete

Biletele şi abonamentele vor fi puse în vânzare online începând de luni, de partenerii festivalului, eventbook.ro. Potrivit managerului Ovidiu Balint, bilete se vor vinde şi fizic, la locurile, la spaţiile de joc, tot începând de luni. Preţurile vor fi: 30 de lei biletul normal şi 20 de lei biletul cu reducere pentru elevi, studenţi, pentru cei care vor achiziţiona abonamente, dar şi pentru grupuri. Abonamentele vor include 10 spectacole la alegere.

Vor susţine spectacole trupe de teatru din toată ţara, dar şi din Germania, Ungaria, Spania, Anglia şi Italia.

Spaţiile de joc

„Sunt şi spectacole care nu sunt cu bilete, adică cele care se vor desfăşura în aer liber şi care sunt mai mult spectacole de teatru-acrobaţie, de teatru-circ; locaţiile în care se vor desfăşura sunt: Parcul Eminescu (probabil La băncuţe), Piaţa Catedralei şi strada Meţianu, scuarul din jurul Bisericii Roşii, curtea din imobilul proaspăt dat în folosinţă al Facultăţii de Ştiinţe Economice din cadrul UAV (care este şi partener al festivalului) - intrarea de pe strada Sava Techelia. Celelalte spaţii de joc sunt: Cubul Flex, Clubul Nerv, Teatrul de Marionete, fostul mall Galleria - viitorul mall Agora, o hală din incinta fabricii Indagrara, Galeria Delta, Restaurantul Raţio de la Ştrandul Neptun. La spaţiile închise se va intra cu bilete, la spaţiile deschise participarea spectatorilor va fi liberă" - a precizat Ovidiu Balint. **JA-D.D.**

A renunţat la aviaţie pentru a activa în domeniul medical

La cursurile de asistent medical generalist, Ana-Maria Jugănaru l-a avut profesor pe preşedintele Crucii Roşii Arad, dr. Beniamin Dragoş, care a inspirat-o să devină voluntar de Cruce Roşie.

ARAD. Ana-Maria Jugănaru (31 de ani) este voluntar de Cruce Roşie de la începutul acestui an. Deşi a început o carieră în aviaţie, a ales un cu totul alt drum în momentul în care a devenit mamă.

A fost coordonator de zboruri aeriene private la Timişoara, dar după ce a născut (Zoe are un an şi 4 luni, iar Alex aproape 4 ani), a decis să activeze în domeniul medical. În prezent, urmează cursurile de asistent medical generalist.

„L-am cunoscut cu această ocazie pe dr. Beniamin Dragoş (preşedintele filialei judeţene de Cruce Roşie Arad-n.r.), care-mi este profesor. Pentru mine, a fost o adevărată sursă de inspiraţie când vine vorba despre umanitate" - spune Ana-Maria, amintind că acesta a fost momentul în care a decis să devină voluntar de Cruce Roşie.

S-a întâmplat la începutul acestui an, însă datorită acţiunilor în care a fost implicată şi în cadrul cărora a putut fi de real folos, Ana-Maria însăşi are senzaţia că a trecut mult mai mult timp.

„Datorită cursurilor de prim-ajutor pe care le-am făcut la Crucea Roşie, am putut interveni în cazul unui suporter căruia i s-a făcut rău în timpul unui meci de fotbal al echipei UTA. Era în lipotimie (leşin-n.r.), dar am fost capabilă să-l ajut şi să-l pun pe picioare. Pentru mine, acel moment a fost WOW, m-am simţit extrem de utilă" - rememorează Ana-Maria.

Tânăra voluntară a Crucii Roşii Arad este pasionată de scris. Ea a publicat deja două cărţi pentru copii şi o pregăteşte pe a treia: „Pildele Copilăriei". **JA-D.D.**

Se simte bine în familia Crucii Roşii FOTO: FAN

Dispreţ pentru artă în Parcul Bujor Buda

Lucrarea artistului Camil Păcurar a fost distrusă după ce a fost stropită cu o substanţă şi frecată cu peria acolo unde se oxidase natural.

ARAD. Statuia din bronz amplasată pe fântâna arteziană din Parcul Bujor Buda (lângă Hotel Continental) este compromisă. Pare vandalizată, dar e puţin probabil să fie doar atât. Pentru că dincolo de faptul că a fost stropită cu o substanţă, pare că cineva - posibil de la firma care se ocupă de întreţinerea parcului - a încercat să o cureţe cu o perie. Practic s-a încercat curăţarea a ceva ce nu trebuie curăţat: verdele dat de oxidarea naturală a bronzului. Şi astfel au distrus patina, au distrus lucrarea... „Inteligenta" operaţiune a avut loc săptămâna trecută.

Semnalul de alarmă a fost tras de către sculptorul Camil Păcurar, autorul lucrării: „A venit şi vremea bună la Arad şi cu asta băieţii «Dorei» ai Aradului au avut grijă să «cureţe» lucrarea mea de bronz de oxidarea normală şi naturală cu cine ştie ce substanţe!!! Cine se face vinovat de distrugerea patinei? Vreau să văd acum, în plină campanie, ce se va face în legătura cu asta... Nu se poate ca nişte oameni fără niciun pic de pregătire, cultură sau bun simţ să se apropie de o lucrare de bronz din centrul unui oraş care se vrea cultural... În Europa, astfel de acţiuni se pedepsesc extrem de dur!" - susţine Camil Păcurar.

> Vreau să văd acum, în plină campanie, ce se va face în legătura cu asta
>
> **CAMIL PĂCURAR**

A fost vandalizată FOTO: C.P.

Artistul consideră că ar fi foarte complicat ca statuia să-şi recapete înfăţişarea naturală. Astfel, în loc de o operă de artă care ar fi trebuit să îmbunătăţească vizual spaţiul parcului, avem parte de o lucrare stropită cu cine ştie ce şi mâzgălită de cine ştie cine... **JA-D.D.**

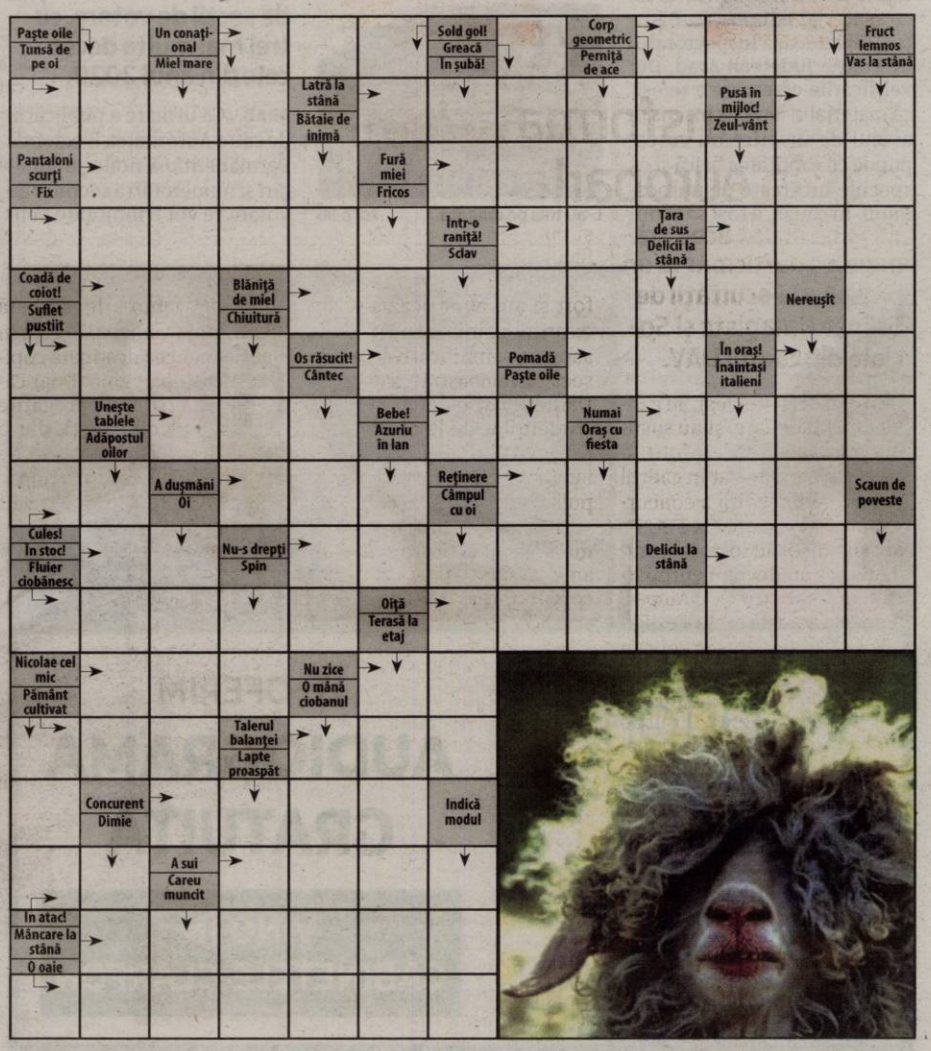

SOLUŢIA INTEGRAMEI DIN NUMĂRUL PRECEDENT

P ■ B ■ N ■ PUI ■ D ■ MESAGERI ■ ARID ■ DELEGATI ■ ENE ■ NOTA MUZICALA ■ LEI ■ SAC ■ CAMP ■ DO ■ EST ■ IV ■ SIL ■ GG ■ ROM ■ ES ■ CA ■ SIIT ■ROISTE ■ N ■ A ■ MACINAT ■ VOT ■ HAN ■ REEDITARE ■ RAMA ■ D ■ RASTITA ■ TT ■ NA ■ NU ■ MIRA ■ ROSCAT ■ LAS ■ INA

Cerul Aradului „s-a înroşit”

La aproximativ şase luni distanţă de la ultimul astfel de fenomen, aurora boreală a putut fi observată, din nou, pe cerul judeţului nostru.

Aurora boreală, surprinsă în judeţul Arad FOTO: FAN

ARAD. Fenomenul de aurora boreală a „atins” din nou judeţul nostru, în noaptea de vineri spre sâmbătă. Zeci de arădeni au postat pe paginile de socializare sau au trimis imagini către redacţia noastră cu un cer colorat în roşu aprins, aurora fiind surprinsă în nord, din punct de vedere al punctelor cardinale.

„Spectacolul luminos” a putut fi observat de la extremitatea vestică a României, din zona Nădlac-Semlac, şi până în estul judeţului nostru. Este pentru a doua oară în câteva luni când arădenii pot admira aurora boreală, un fenomen specific nordului extrem al planetei noastre. Anul trecut, în luna noiembrie, am asistat la acest „spectacol”, iar după jumătate de an „cerul colorat” ni s-a arătat din nou. De altfel, fenomenul meteorologic a putut fi observat în toată ţara, din Arad până în Constanţa, Maramureş sau zona Moldovei. „A fost aurora boreală. Vorbim de cea de culoare roşie, care este cam singura care se poate vedea din România (efect al altitudinii la care apare şi poate specific unor latitudini mai joase) în unii ani de maximă activitate solară din ciclul de 11 ani”, spunea, în noiembrie 2023, un fizician, explicaţie care este valabilă şi acum.

Posibile probleme

O furtună solară de o intensitate rară se îndreaptă spre Pământ şi ar putea provoca întreruperi ale reţelelor electrice şi sateliţilor încă de vineri seara, dar şi aurore boreale impresionante, au avertizat autorităţile americane, a transmis vineri AFP. „Suntem aproape siguri că o serie de ejecţii de masă coronală, care sunt explozii de particule energetice şi câmpuri magnetice care radiază de la soare, se îndreaptă spre Pământ”, a explicat într-o conferinţă de presă Shawn Dahl, de la Centrul de Prognoză Meteorologică Spaţială din SUA (SWPC). A fost emisă o notificare de avertizare privind o furtună geomagnetică de nivel 4, pe o scară de 5, prima de acest fel din 2005. Stabilirea momentului exact de începere a evenimentului este dificilă, dar este de aşteptat ca fenomenul să persiste pe tot parcursul întregului sfârşit de săptămână. „Ar putea exista un impact asupra infrastructurii”, a avertizat Shawn Dahl, precizând că este vorba despre un eveniment foarte rar. „Am anunţat toţi operatorii cu care lucrăm, cum ar fi operatorii de sateliţi, de comunicaţii şi, bineînţeles, reţeaua de electricitate din America de Nord”, a adăugat el. Soarele este, în prezent, aproape de activitatea sa maximă, conform unui ciclu care se repetă la fiecare 11 ani. Aceste ejecţii de masă coronală, dintre care cel puţin şapte se îndreaptă în prezent către Pământ, provin dintr-o pată solară de aproximativ 16 ori diametrul Pământului. Aceste ejecţii se mişcă cu câteva sute de kilometri pe secundă.

Shawn Dahl a recomandat oamenilor să se echipeze cu baterii sau cu generatoare, ca în cazul oricăror alte avertismente de furtună. Dar operatorii de energie electrică lucrează de 10 ani pentru a-şi proteja mai bine reţelele, a dat asigurări Rob Steenburgh, om de ştiinţă la SWPC. Efectele pot apărea numai pe liniile de înaltă tensiune, nu la persoane fizice, plus că există sisteme comparabile cu întrerupătoarele de circuit, de exemplu. Semnalele GPS ar putea fi, de asemenea, afectate, a spus el, conform AFP. **JA-A.G.**

Într-o ţinută „Ellis” la întâlnirea cu Jill Biden

Carmen Iohannis a fost primită de Prima Doamnă a SUA, săptămâna trecută, la Casa Albă, cu ocazia vizitei de lucru a preşedintelui României la Washington.

ARAD. Însoţit de soţia sa, Carmen, preşedintele României, Klaus Iohannis, s-a aflat, săptămâna trecută în vizită la Washington pentru a marca 20 de ani de când ţara noastră face parte din NATO. Marţi, şeful statului român a fost primit la Casa Albă de preşedintele Joe Biden, iar miercuri, Klaus Iohannis a primit premiul Distinguished International Leadership.

În paralel, Prima Doamnă a Statelor Unite, Jill Biden, a primit-o „călduros” la Casa Albă pe soţia preşedintelui României, Carmen Iohannis. La această întâlnire, Carmen Iohannis a ales să poarte o ţinută creată de designerul arădean Eli Lăslean. „La întâlnirea cu Prima Doamnă a Statelor Unite ale Americii, doamna Jill Biden, doamna Carmen Iohannis a purtat acest deux pieces roz pal realizat cu drag în Atelierele ELLIS by Eli Lăslean pentru acesta ocazie. Mulţumim pentru încrederea acordată” - a transmis Eli Lăslean.

Carmen Iohannis şi Jill Biden

Se ştie, creatoarea de modă din Arad e prima stilistă a Primei Doamne a României. Eli Lăslean „a îmbrăcat-o” în numeroase ocazii pe Carmen Iohannis. „În general, dânsa îmi spune momentele la care va fi prezentă şi atunci îi fac mai multe ţinute şi dânsa alege în funcţie de ocazia unde merge, de împrejurarea în care este, poartă ţinuta care se potriveşte momentului” - a explicat Eli Lăslean. Ea a mai dezvăluit că Prima Doamnă a României este adepta stilului clasic, elegant şi că preferă „culorile simple”, dar şi albul.

Dincolo de aprecierile care i s-au adus pentru ţinuta vestimentară purtată la întâlnirea cu Jill Biden, Carmen Iohannis a primit cuvinte de mulţumire din partea Primei Doamne a SUA: „Carmen, a fost minunat să te primesc la Casa Albă, după ce m-ai primit cu bunăvoinţă în România acum doi ani. Nu voi uita niciodată cum tu şi poporul român v-aţi deschis braţele pentru refugiaţii care fugeau din Ucraina. A fost, şi încă este, cu adevărat inspiraţional” - a transmis Jill Biden, printr-un mesaj pe reţelele sociale. **JA-D.D.**

Un proiect marca UAV FOTO: FAN

S-au transformat, pentru o zi, în europarlamentari

Elevi de la opt licee arădene au participat la un proiect al Facultăţii de Ştiinţe Umaniste şi Sociale din cadrul UAV.

ARAD. Au dezbătut legi, au gândit amendamente, şi-au susţinut punctul de vedere într-un joc virtual organizat în cadrul celei de-a 6-a ediţii a concursului „Ziua Europei la FSUS”. Protagoniştii au fost elevi arădeni care au devenit europarlamentari pentru o zi. Au participat la această excursie digitală în Parlamentul European elevi de la Colegiul Naţional „Moise Nicoară”, Colegiul Naţional Preparandia „Dimitrie Ţichindeal”, Colegiul Naţional „Vasile Goldiş”, Liceul Naţional de Informatică, Liceul Teoretic „Adam Muller Guttenbrunn”, Liceul Tehnologic „Sava Brancovici” şi Colegiul Naţional „Mihai Viteazul” din Ineu, Liceul Tehnologic Chişineu Criş.

Totul s-a întâmplat la Universitatea „Aurel Vlaicu” din Arad, în organizarea Facultăţii de Ştiinţe Umaniste şi Sociale şi cu susţinerea studenţilor facultăţii.

„Am ieşit din zona de confort şi am avut ocazia să-mi exprim opinia asupra unor aspecte semnificative pentru societatea noastră”, a declarat Daniel Puşcaş, elev la Ineu, studenţilor de la jurnalistică Gregoria Holhoş-Vaida şi Ştefan Kristian Pabin, care au luat pulsul evenimentelor.

„Iubesc informatica dar mi-a plăcut şi postura în care am fost pusă astăzi de a ajuta comunitatea. Participarea la acest joc interactiv m-a făcut să mă gândesc foarte bine că s-ar putea să mi se potrivească mult mai bine această parte socială”, a declarat Amalia Stepan de la LNI.

„Ne-am bucurat pentru că elevii şi studenţii s-au implicat cu foarte multă pasiune în eveniment şi şi-au luat în serios rolul de europarlamentari. Sunt convinsă că acest joc interactiv i-a adus mult mai aproape de valorile europene decât orice alt tip de prezentare”, a declarat Alina Pădurean, decanul Facultăţii de Ştiinţe Umaniste şi Sociale. **JA-D.D.**

Ştrandul Neptun din Arad aşteaptă vremea bună

Deschiderea sezonului estival va avea loc doar când se prognozează trei zile consecutive cu temperaturi mai mari de 25 de grade. Atunci se vor umple bazinele cu apă.

ARAD. Bazinele au fost curăţate, peticite şi vopsite acolo unde a fost cazul - atât în interior, cât şi în exterior. S-au executat lucrări de întreţinere şi la cabine, toalete sau mobilier urban. Şi cei care au terase le-au amenajat în cea mai mare parte, spaţiile arătând în general îngrijite.

În contrast

Spre deosebire de această zonă, zona comercială este în şantier, iar cea destinată copiilor este în paragină. Doar câteva localuri sunt pregătite pentru a primi clienţi, dar o suprafaţă destul de mare de spaţiu verde, de alei e neîngrijită; probabil că de anul trecut n-a mai pus nimeni mâna pe o mătură, cositoare, greblă sau lopată, în această zonă.

Cât priveşte bazinele pentru copii, zona aceea are un aspect cu totul şi cu totul dezolant. Multe buruieni, vegetaţie uscată, bazine pline de mizerie, cu un strat de apă murdară, scări de acces în bazin sparte, bucăţi de tobogan împrăştiate la sol, copertine distruse... Nu s-ar putea spune despre această zonă că este prietenoasă nici cu copiii, nici cu adulţii. Dar poate va deveni până la deschiderea sezonului...

Tarife

În ceea ce priveşte preţurile de intrare la ştrand, potrivit Primăriei, acestea se menţin la nivelul anului trecut. Astfel, pentru accesul în Zona I şi Zona II (bazine adulţi şi bazine copii), tarifele sunt următoarele: bilet preţ întreg - 30 lei/zi, bilet pentru elevi, studenţi cu vârsta până la 25 ani, pensionari, persoane cu handicap - 15 lei/zi, bilet acces după ora 16:00 - 15 lei/zi, bilet familial (doi adulţi şi un copil) - 65 lei/zi, bilet familial (doi adulţi şi doi copii) - 68 lei/zi, bilet familial (doi adulţi şi trei sau mai mulţi copii) - 75 lei/zi, abonament preţ întreg - 800 lei/sezon, abonament la preţ redus - 400 lei/sezon, abonament lunar - 500 lei/lună, abonament lunar redus - 290 lei/lună, abonament 1 săptămână - 175 lei/săptămână, abonament 1 săptămână redus - 70 lei/săptămână. **JA-D.D.**

Duşurile sunt funcţionale FOTO: D.D.

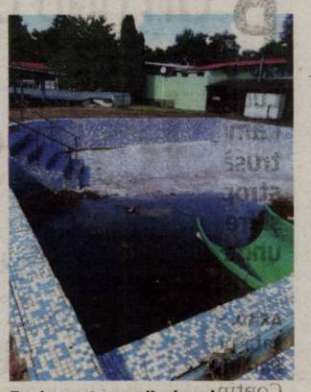

Bazin pentru copii, abandonat

Terasele sunt, deocamdată, goale FOTO: D.D.

Bazinul mare a fost curăţat şi aşteaptă... apa FOTO: D.D.

Infracţiuni în trafic

ARAD. Poliţiştii Biroului Rutier au depistat un bărbat de 47 de ani, din Arad, în timp ce conducea un autoturism în municipiu. Testarea cu aparatul din dotare a indicat posibila prezenţă a substanţelor psihoactive. „Menţionăm că aceasta nu reprezintă probă în cadrul dosarului penal, persoana fiind condusă la o unitate medicală, în vederea recoltării de probe biologice şi stabilirii cu exactitate a consumului unor substanţe interzise", au anunţat reprezentanţii Inspectoratului de Poliţie Judeţean Arad. A mai fost depistat de poliţiştii oraşului Curtici un bărbat de 38 de ani, din Brazii, în timp ce conducea un autoturism în Curtici. „Testarea cu aparatul alcooltest a indicat o îmbibaţie alcoolică de 0,97 mg./l. alcool pur în aerul expirat. A fost dispusă recoltarea de probe biologice, în vederea stabilirii cu exactitate a alcoolemiei", mai spun cei de la IPJ Arad, care anunţă că cei în cauză sunt cercetaţi penal.

Poliţiştii rutieri au desfăşurat mai multe acţiuni pentru prevenirea cauzelor generatoare de accidente cu consecinţe grave, precum şi pentru conştientizarea, de către participanţii la trafic, a pericolelor la care se expun, prin nerespectarea regulilor de circulaţie.

„Ca urmare a neregulilor constatate, au fost aplicate 81 de sancţiuni contravenţionale, în valoare totală de aproximativ 31.700 de lei, din care 29 pentru nerespectarea regimului legal de viteză, 32 de persoane au fost testate pentru consum de alcool şi droguri. Au fost reţinute 4 permise de conducere şi retrase 7 certificate de înmatriculare", anunţă Poliţia. **JA-A.G.**

În acţiune FOTO: FAN

Vineri, a „picat" încă un traficant de medicamente

Un sârb dat în urmărire de autorităţile arădene a fost arestat pentru 30 de zile, fiind acuzat de trafic de droguri.

Încă un arestat în dosarul pastilelor FOTO: DIICOT

ARAD. Vineri, 10 mai, Maric Zdravko a fost prezentat magistraţilor Tribunalului Arad cu propunerea de arestare preventivă. Judecătorii au admis solicitarea procurorilor DIICOT, cei care au instrumentat dosarul de trafic internaţional de droguri.

Oficial

După decizia Tribunalului Arad, Inspectoratul de Poliţie Judeţean Arad a remis un comunicat de presă oficial. „În urma activităţilor desfăşurate la datele de 11 februarie şi 31 martie, de către poliţiştii Serviciului de Combatere a Criminalităţii Organizate Arad, împreună cu procurorii DIICOT - Biroul Teritorial Arad, la data de 9 mai a fost depistat la intrarea pe teritoriul României un bărbat, cetăţean străin, cercetat pentru trafic internaţional de droguri de risc şi trafic intern de droguri de risc. Astfel, în sarcina sa s-a reţinut faptul că, în luna februarie 2024, ar fi introdus ilegal în România, din Serbia, peste 440.000 de comprimate conţinând diazepam, alprazolam şi clonazepam (droguri de risc), destinate comercializării, care au fost descoperite şi ridicate în urma percheziţiilor domiciliare efectuate la data de 10 februarie. Bărbatul ar fi acţionat în baza unei înţelegeri prealabile cu alte două persoane cercetate în stare de arestare preventivă, în acest dosar. Joi, 9 mai, procurorii Direcţiei de Investigare a Infracţiunilor de Criminalitate Organizată şi Terorism - Biroul Teritorial Arad au dispus reţinerea, pentru 24 de ore, a bărbatului. Vineri, judecătorul de drepturi şi libertăţi din cadrul Tribunalului Arad a dispus arestarea preventivă a acestuia, pentru 30 de zile", anunţă cei de la IPJ Arad. Aceştia au mai precizat faptul că acţiunea a beneficiat de sprijinul poliţiştilor din cadrul Inspectoratului de Poliţie Judeţean Arad - Poliţia Oraşului Nădlac şi Poliţia Municipiului Arad - Secţia 2 Poliţie Rurală.

„Facem precizarea că, pe întreg parcursul procesului penal, persoanele cercetate beneficiază de drepturile şi garanţiile procesuale prevăzute de Codul de Procedură Penală, precum şi prezumţia de nevinovăţie", se mai arată în comunicarea Poliţiei.

Arestaţi la domiciliu

În ceea ce îi priveşte pe ceilalţi patru inculpaţi, după ce au stat în arest preventiv pentru 30 de zile, aceştia au fost lăsaţi în arest la domiciliu. „Admite propunerea formulată de Parchetul de pe lângă Înalta Curte de Casaţie şi Justiţie - DIICOT - Biroul Teritorial Arad şi, în consecinţă, dispune înlocuirea măsurii arestării preventive luată prin încheierea penală nr. 45 din Camera de consiliu din 30 martie 2024 a judecătorului de drepturi şi libertăţi din cadrul Tribunalului Arad, faţă de inculpatul Crainic Bogdan Eugen, deţinut în Arestul IPJ Hunedoara, cercetat pentru comiterea infracţiunilor instigare la trafic internaţional de droguri de risc şi trafic de droguri de risc, cu măsura preventivă a arestului la domiciliu, pe o perioadă de 30 de zile, începând cu data rămânerii definitive a prezentei. Dispune prelungirea măsurii arestului la domiciliu, luată prin încheierea penală nr. 45 din Camera de consiliu din 30 martie 2024 a judecătorului de drepturi şi libertăţi din cadrul Tribunalului Arad, faţă de inculpata Terpea Alexandra Ancuţa, cercetată pentru comiterea infracţiunii de complicitate la trafic de droguri de risc, pe o perioadă de 30 zile, începând cu data de 29.04.2024 şi până la 28.05.2024. Dispune prelungirea măsurii arestului la domiciliu, luată prin încheierea penală nr. 47 din Camera de consiliu din 3 aprilie 2024 a judecătorului de drepturi şi libertăţi din cadrul Tribunalului Arad, faţă de inculpatul Floruţ Ionel Florin, cercetat pentru comiterea infracţiunilor de trafic de droguri de risc şi nerespectarea regimului armelor şi muniţiilor pe o perioadă de 24 zile, începând cu data de 5.05.2024 şi până la 28.05.2024, inclusiv. Dispune înlocuirea măsurii arestării preventive luată prin încheierea penală nr. 45 din Camera de consiliu din 30 martie 2024 a judecătorului de drepturi şi libertăţi din cadrul Tribunalului Arad, faţă de inculpatul Doţa Florin Claudiu, arestat în Arestul IPJ Hunedoara, cercetat pentru comiterea infracţiunii de trafic de droguri de risc cu măsura preventivă a arestului la domiciliu, pe o perioadă de 30 de zile, începând cu data rămânerii definitive a prezentei. Respinge cererea de înlocuire a măsurii arestării la domiciliu cu măsura preventivă a controlului judiciar formulată de inculpata Terpea Alexandra Ancuţa prin avocat", au stabilit judecătorii.

Totodată, Tribunalul Arad a mai decis că inculpaţii din acest dosar nu au voie să ia legătura între ei şi, în plus, trebuie să se prezinte în faţa anchetatorilor ori de câte ori li se solicită acest lucru.

Sute de mii de pastile

Reamintim faptul că, în luna februarie a acestui an, DIICOT a desfăşurat o percheziţie în urma căreia au fost descoperite 440.000 de pastile aduse din Serbia, care urmau să fie vândute consumatorilor de droguri din Arad. „În urma percheziţiei domiciliare efectuate la data de 10 februarie, în locuinţa acestuia din municipiul Arad, au fost descoperite şi ridicate peste 200.000 de comprimate conţinând diazepam, aproximativ 180.000 de comprimate conţinând alprazolam şi 61.000 de comprimate cu substanţă activă clonazepam. De asemenea, au mai fost descoperite şi ridicate 25 de cartuşe de vânătoare, deţinute ilegal", anunţau atunci cei de la DIICOT. La acel moment, Floruţ Ionel Florin, la domiciliul căruia au fost găsite pastilele, a fost arestat preventiv.

O lună mai târziu, au avut loc noi percheziţii în urma cărora au fost reţinuţi şi, ulterior, arestaţi ceilalţi inculpaţi din acest dosar. În sfârşit, odată cu arestarea sârbului Maric Zdravko, a fost „închis" acest dosar, din punct de vedere al depistării celor implicaţi.

ALIN GHERASIM
alin.gherasim@informmedia.ro

Beat şi drogat la volan, cu „iarba" după el

Un tânăr a fost reţinut, după ce a fost depistat conducând beat, drogat şi având asupra lui o pungă cu marijuana.

ARAD. Poliţiştii de pe autostradă au reţinut un bărbat care a „reuşit performanţa" să comită trei infracţiuni în acelaşi timp. „În data de 9 mai, poliţiştii Biroului Autostradă A1 Deva- Nădlac au fost sesizaţi cu privire la faptul că, la nodul rutier A1 cu A6, km 458, ar fi avut loc un accident rutier soldat cu pagube materiale, conducătorul autoturismului continuându-şi deplasarea pe A6 înspre municipiul Lugoj. Având în vedere cele sesizate, poliţiştii s-au deplasat de urgenţă la faţa locului, iar în urma verificărilor efectuate au reuşit oprirea şi identificarea conducătorului autoturismului, respectiv un tânăr în vârstă de 27 de ani. Tânărul a fost oprit la ieşirea de pe A6 înspre Centura Lugoj. În urma testării acestuia cu aparatul etilometru, a rezultat o valoare de 0,59 mg/l alcool pur în aerul expirat. De asemenea, în urma testării cu aparatul din dotare a tânărului, au reieşit indicii cu privire la posibila prezenţă a substanţelor psihoactive. Menţionăm că aceasta nu reprezintă probă în cadrul dosarului penal, tânărul fiind condus la o unitate spitalicească, pentru recoltarea de probe biologice, în vederea stabilirii cu exactitate a consumului unor substanţe interzise. Totodată, în urma efectuării controlului în interiorul autoturismului condus de către tânăr a fost găsită o pungă ce conţinea substanţe vegetale susceptibile de a produce efecte psihoactive. Acestea au a fost ridicate şi sigilate, fiind înaintate către Brigada de Combatere a Criminalităţii Organizate Timişoara pentru continuarea cercetărilor", anunţă Poliţia. Oamenii legii au întocmit pe numele tânărului dosar penal sub aspectul săvârşirii infracţiunilor de conducerea unui vehicul sub influenţa băuturilor alcoolice, conducerea unui vehicul sub influenţa substanţelor psihoactive, precum şi deţinere de droguri în vederea consumului. „În urma probatoriului administrat în cauză, tânărul a fost reţinut pentru o perioadă de 24 de ore şi a fost introdus în Centrul de Reţinere şi Arestare Preventivă din Caraş-Severin", mai spun poliţiştii. **JA-A.G.**

Sport

„Am salariu mai mic decât au avut Laszlo Balint ori Ilie Poenaru

Mircea Rednic, antrenor UTA

50

de ani au trecut de când UTA nu a mai terminat campionatul pe locul 7. O performanță foarte bună, pentru un oraș mic, dar cu pretenții. Mai mult, UTA a adunat cele mai multe puncte în campionat, de când s-a trecut la play-off/out. Și pentru a realiza și mai bine comportarea foarte bună a UTA-ei, să spunem că doar FCSB a adunat mai multe puncte în acest an.

Cupa Dana Dodean, în luna iunie

ARAD. Cea de-a doua ediție a Cupei Academia Daniela Dodean la tenis de masă va avea loc în perioada 6-9 iunie 2024, în sala Facultății de Educație Fizică și Sport a UAV Arad. Sunt anunțate premii în echipamente Butterfly în valoare totală de 5000 de euro. Se va concura la categoriile sub 11, 13, 15 și 19 ani, iar persoanele de contact sunt Cristian Dodean, tel: 0726.303.016 și Bogdan Roman, tel: 0721.272.857. **JA-D.S.**

Rednic a anunţat că vrea salariu mai mare la UTA

ARAD. Marea fierbere abia acum începe la UTA. Plecări, sosiri, contracte noi sau reziliate. În această categorie se află și Mircea Rednic, care mai are contract cu clubul încă un an, însă mai trebuie actualizate unele lucruri. De exemplu, salariul. Explică Mircea Rednic: „Mai am contract încă un an de zile, deja am discutat cu domnul Meszar pentru că am un contract care a fost făcut mai mult în avantajul clubului. Am vrut să le demonstrez că eu n-am venit să câștig bani, am venit să demonstrez, dacă mai aveam ceva de demonstrat, că sunt un antrenor bun! Am clauze care pe mine nu m-au avantajat. Când aud că Șumudică are nu știu cât, Gâlcă are 500.000 dacă-l dă afară... eu n-am nicio clauză, pe mine poate să mă dea afară. Am o clauză că mă poate da afară dacă cinci meciuri sunt pe loc de retrogradare sau baraj. Am salariu mai mic decât au avut Laszlo Balint ori Ilie Poenaru. Nu am nimic cu ei, dar nu pot ramâne cu salariu de acum".

În plus, Rednic vrea performanță. „Am mai spus-o, vreau mai mult decât acum, adică play-off. Cred că merit, nu? Merit sau nu merit? Cred că se poate mai mult! Suporterii sunt pregătiți, trebuie să fie și conducerea și Primăria. Iar cei care se bat cu cărămida în piept că sunt utiști să vină lângă echipă. Săptămâna aceasta o să mă întâlnesc cu domnul Meszar pentru a pune la punct toate aceste detalii" - a declarat Mircea Rednic. **JA-L.S.**

Mircea Rednic vrea bani mau mulți de la UTA FOTO: FAN

Plecări şi veniri la UTA!

Mircea Rednic a dat de înţeles că Ariel Lopez e out, iar Luckassen pare că are gânduri de ducă.

Luckassen şi Omondi ar putea avea soartă diferită FOTO: FAN

ARAD. Doar o zi ne mai desparte de meciul UTA-ei cu Dinamo, dar mutările din sânul echipei arădene sunt în primplan. Unii dintre jucători au fost anunțați că rămân și sezonul următor, alții, așteaptă un semn de la conducere. Interesant e faptul că fotbaliști precum Omondi, Luckassen sau Tudorie (asta pentru a da doar câteva exemple) au opțiune de prelungire, dar cu salariu mai mare. Și acum, se pune întrebarea: câți merită să rămână, cu leafă mărită? Mircea Rednic și Alexandru Meszar au făcut calcule și vor mai face, iar zilele următoare vom ști mai multe.

Luckassen pleacă?

Unul din jucătorii care sunt în situația de a rămâne, dar cu salariu mărit, e Kevin Luckassen. Din câte am aflat, Mircea Rednic îl dorește, iar clubul îi va da salariu mai mare și îl va păstra. Întrebarea este alta? Jucătorul vrea să continue la Arad. După meciul cu FC U Craiova a declarat că nu știe exact, am aflat și de ce. Visează salariu de 20.000, cel mai probabil din zona arabă.

„Momentan, sunt concentrat pe meciul cu Dinamo, apoi vom vedea, nu știi niciodată în fotbal. Situația nu s-a schimbat de la meciul cu FC U, nu am auzit nimic nou, acum sunt concentrat pe meci și vom vedea apoi" - a declarat Luckassen.

Nu-i pe placul lui Rednic

Un jucător care va părăsi UTA, cel mai probabil, este Ariel Lopez. Acesta nu e pe placul antrenorului, Mircea Rednic având și o remarcă extrem de interesantă la conferința de presă de ieri, admițând că Lopez e mai slab ca și Carp, căruia UTA i-a făcut „vânt" de multă vreme.

„Carp era peste Ariel, sau alți unul-doi, poate m-am lăsat influențat și l-am lăsat să plece" - a spus Rednic. **JA-L.S.**

Câți „rapidiști" rămân?

Pe de altă parte, jucători precum Omondi, Joao Pedro, Eizekel, Conte sau Kemar au primit oferte de prelungire și ar putea continua și sezonul următor. Majoritatea sunt pe placul lui Rednic, iar dacă acesta rămâne, cei enumerați mai sus vor îmbrăca tricoul UTA-ei și în campionatul următor.

„Călcâiul lui Achile" rămâne situația trioului Micovschi – R. Pop – Vulturar, despre care nu se știe dacă rămân în lotul Rapidului, sau vor fi împrumutați (unii) pe mai departe la UTA.

Cum stă vicecampioana în statistici

FCC UAV Arad a fost cea mai bună echipă la recuperări ofensive şi mingi pierdute.

ARAD. FCC Baschet UAV Arad a înregistrat 15 victorii în campionat: 11 în sezonul regulat, 2 în sfertul cu Rapid București și 2 în semifinala cu Sepsi SIC Sfântu Gheorghe. La capitolul înfrângeri, „galben-albastrele" au avut 7: 3 în sezonul regulat (cu favoritele), una cu Sepsi în semifinală și trei în ultimul act cu CSM CSU Constanța.

Primele patru clasate din Liga Națională au disputat în total 22 de partide în această ediție. Sepsi este echipa care a înscris cele mai multe puncte, 1927 în total, având o medie de 87,59 puncte. Noua campioană, CSM CSU Constanța, a avut 1723 (medie 78,32). FCC UAV este pe poziția a treia în această ierarhie, cu 1570 de puncte (71,36), iar CSM Târgoviște urmează cu 1488 de puncte (67,64). Cel mai puțin a înscris „lanterna roșie", CSM Târgu Mureș, 1104 puncte (55,2/meci).

Ordinea este aceeași în privința punctelor înscrise în sezonul regulat, pe care arădencele l-au terminat cu 1027 de puncte (medie de 73,36 pe meci). Mediile au scăzut în play-off. Primele două medii le au Sepsi (79,38 puncte) și Constanța (75,63). „Galben-albastrele" au marcat 67,88 puncte/meci, CSM Târgoviște 64,88, având a 6-a și a 7-a medie, dar al 3-lea și al 4-lea total.

Sepsi a primit cele mai puține puncte, 1333 (medie 60,6). Constanța a încasat 1385 de puncte (63/meci), Târgoviște are 1398 (63,5), iar FCC UAV are 1450 (65,9).

Alte statistici

FCC UAV Arad este pe patru la totalul recuperărilor (901) și pe cinci la medie (40,95). Cel mai mult a recuperat noua campioană, 947 de recuperări (43,05/meci), urmată de Sepsi (917 - medie 41,68) și CSM Târgoviște (904 - medie 41,09).

Arădencele au avut cele mai multe recuperări ofensive în acest campionat. 320 de mingi au recuperat Mititelu și colegele sub panoul advers, 14,55 medie. Urmează în acest clasament CSM Târgoviște cu 297 de recuperări ofensive (13,5) și Sepsi cu 293 (13,32). Constanța are 280 (12,73).

Campioana a avut cele mai multe recuperări defensive, 667 (30,32/meci), urmată de Sepsi cu 624 (28,36), și CSM Târgoviște cu 607 (27,59). Formația de pe Mureș este a patra la acest total, cu 581 de recuperări sub propriul panou (26,41/meci).

La pase decisive, FCC UAV are a 4-a medie și al 6-lea total, cu 332 de assist-uri înregistrate (15,09 / meci). Sepsi conduce în acest clasament, cu un total de 489 (22,23 medie), cu CSM CSU pe doi cu 428 (19,45), iar Târgoviștea are al treilea total, 334 (15,18). Au medii mai bune Universitatea Cluj - 16,3 (total 326) și Olimpia Brașov - 15,25 (305), le-au crescut în jocurile pentru 5-8.

La capitolul eficiență, Sepsi conduce detașat, cu o medie de 111,46 (2452 total), podiumul fiind completat de constănțence (96,95/meci - 2133 total) și FCC UAV (80 medie - 1760 total).

Arădencele au fost echipa cu cele mai puține mingi pierdute în acest campionat, 280 în cele 22 de meciuri, medie de 12,73. Urmează Sepsi cu 283 (12,86) și Constanța cu 289 (13,14). La polul opus e CSM Târgu Mureș, cu 412 turnovers (20,6/meci). Arădencele sunt pe doi la intercepții, cu un total de 208 (9,45/meci), lider fiind Sepsi cu 255 (11,59 medie). La capace, „galben-albastrele" sunt pe patru, cu un total de 44 (2/meci). „U" a reușit 75 în 20 de partide (3,75 medie). **JA-A.V.**

Lidere la recuperări ofensive FOTO: A.V.

Socodorenii, tot mai aproape de retrogradare FOTO: FAN

Derbyul subsolului s-a terminat nedecis!

ARAD. O partidă conta cu adevărat în play-outul seriei a VII-a din Liga a III-a. Era „meciul etapei", cum se spune, între CS Socodor și LT Cermei. În rest, celelalte echipe din județul nostru își cunosc demult soarta.

Socodor - Cermei 1-1

Așadar, jocul rundei a fost la Socodor, acolo unde gazdele aveau nevoie de victorie, pentru a spera la salvarea de la retrogradare. Ciornei et comp. veneau la un punct de LT Cermei și campionatul se juca.

A fost, însă 1-1 și campionatul se mai joacă doar teoretic, deoarece „sămădăii" au patru puncte avans, cu doar două etape înainte de final.

Clej a deschis scorul în min. 71, dar Vasinc a egalat, din penalty, în min. 79. Cu trei minute înainte de final, CS Socodor a avut penalty, dar Lezeu a ratat și șansele de salvare sunt tot mai mici, aproape inexistente, am zice. De notat că la faza penaltyului, Lazăr a fost eliminat, dar a evitat golul, lovind mingea cu mâna chiar înainte ca ea să intre în poartă! Inspirație maximă...

În celelalte două meciuri cu implicare arădeană am avut victorii ale oaspeților. Șoimii Lipova a surclasat ACB, chiar la Ineu, scor 5-1, iar Progresul a pierdut, la Pecica, în fața celor de la Periam, 2-3, golul victoriei venind în prelungiri. **JA-L.S.**

JURNAL BIHOREAN

Ce notă a luat Radu Drăgușin?

FOTBAL. Fundașul român Radu Drăgușin a jucat din minutul 75 în victoria obținută sâmbătă de Tottenham Hotspur, într-un meci din etapa a 37-a din Premier League, penultima.

Drăgușin a avut o intervenție bună în ultimul minut de prelungire. Internaționalul român are șase apariții în campionat pentru Spurs. Dintre jucătorii care au intrat de pe bancă pe parcursul jocului, doar Rodrigo Betancur a primit un calificativ mai bun, 6,7. În schimb, doar Brennan Johnson, dintre titulari, a fost notat mai slab decât Drăgușin, 6,5. Oliver Skipp, cel pe care Radu l-a înlocuit, a fost notat cu 6,7. **SURSA: AGERPRES**

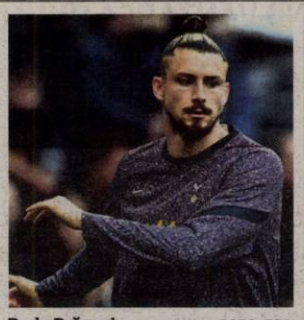

Radu Drăgușin FOTO: EPA

Lundstram, ca un demon FOTO: EPA

Celtic, tot mai aproape de titlu

FOTBAL. Celtic Glasgow a învins-o, cu 2-1, pe teren propriu pe marea rivală Glasgow Rangers și este foarte aproape să câștige pentru al treilea an la rând campionatul Scoției la fotbal, diferența dintre cele două echipe fiind de șase puncte, când au rămas două etape, Celtic s-a desprins la 2-0 după reușita lui Matt O'Riley (minutul 35) și autogolul lui John Lundstram (38). Rangers a redus din handicap după două minute, grație lui Cyriel Dessers, însă a rămas în inferioritate numerică în al doilea minut de prelungire al primei reprize, când a fost eliminat Lundstram. **SURSA: AGERPRES**

FCSB, „regina" României

Echipa a fost premiată pentru câștigarea campionatului, după care a defilat prin Capitală.

Elias Charalambous a dat tonul petrecerii FOTO: FAN

BUCUREȘTI. FCSB a primit medaliile de campioni, dar și trofeul, pe Arena Națională, după 0-1 cu CFR Cluj, rezultatul nemaiavând relevanță pentru echipa gazdă.

Antrenorul echipei de fotbal FCSB, Elias Charalambous, a declarat, sâmbătă seara, la finalul partidei cu CFR Cluj, după ce el și jucătorii săi au primit medaliile de campioni, că momentul este unul fantastic.

„Este un moment fantastic pentru jucători, pentru fani, este o mare bucurie că am câștigat titlul. Mă bucur că a venit și patronul la meci, este clubul lui, a investit bani aici. Sezonul următor vom încerca să dăm din nou tot ce avem mai bun în noi pentru acest club, pentru acești suporteri. Și sperăm să reușim să facem aceleași lucruri frumoase", a declarat Elias Charalambous.

„Ca să câștigi ceva este obligatoriu să treci prin momente mai dificile, așa mi s-a întâmplat și mie. Știam asta dinainte, dar eu cred că sunt suficient de puternic pentru a ieși cu bine din asemenea momente mai dificile. Acum nu îmi doresc decât să merg la petrecere împreună cu jucătorii, cu suporterii și familia mea", a adăugat Charalambous.

La rândul său, vedeta lui FCSB, Florinel Coman a spus: „Sunt de o săptămână campion și nu mai contează nimic. Azi a fost o zi mai încărcată, am cântat până la stadion, ne-am simțit bine. E ceva de vis. Am venit să jucăm de plăcere cu 54.000 de oameni în tribună, care au venit să vadă festivitatea de premiere".

El a precizat că în timpul meciului jucătorii FCSB au avut ca scop să nu se accidenteze:

„A fost un meci în care prioritar a fost să nu ne accidentăm, să fim toți OK".

Coman a afirmat totodată că după 3-4 zile de vacanță va reîncepe antrenamentele pentru a fi în formă la echipa națională la Campionatul European din Germania.

„Acum am și eu trei-patru zile libere, după care îmi reiau antrenamentele și aștept convocarea, normal", a adăugat Florinel Coman.

La finalul festivității de premiere de la Arena Națională, cei de la FCSB au urcat într-un autocar descoperit și au defilat prin București, așa cum fac și marile echipe ale Europei. **SURSA: AGERPRES**

S-a strâns scorul în finala Steaua - Dinamo

POLO. CS Dinamo București a învins-o pe CSA Steaua București cu scorul de 10-9 (3-4, 2-2, 3-3, 2-0), sâmbătă seara, în Bazinul Dinamo, în al treilea meci al finalei Superligii Naționale masculine de polo pe apă.

Steaua, campioana en titre, continuă să conducă la general cu scorul de 2-1, fiind aproape de titlul cu numărul 20. Meciul al patrulea al finalei, programată după sistemul cel mai bun din cinci meciuri, va avea loc peste o săptămână, tot în Bazinul Dinamo.

CSM Oradea a cucerit medaliile de bronz în Superligă, după ce a trecut de CS Rapid București cu scorul general de 3-0 în finala mică. Orădenii au câștigat cu 16-8 (2-2, 4-1, 5-2, 5-2) meciul al treilea, jucat sâmbătă, în Bazinul Rapid. **SURSA: AGERPRES**

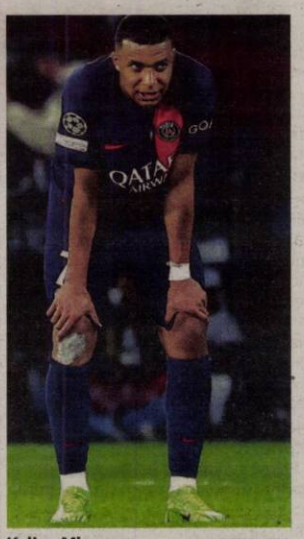

Kylian Mbappe FOTO: EPA

Kylian Mbappe pleacă de la PSG

Starul fotbalului francez anunțat că e ultimul an la echipa din capitala Franței. Pleacă la Real Madrid?

FOTBAL. Fotbalistul francez Kylian Mbappe și-a oficializat plecarea de la Paris Saint-Germain la finalul sezonului după ce a jucat șapte ani la acest club, fără a-și anunța viitoarea destinație.

„Este ultimul meu an la Paris SG, nu voi prelungi și-mi voi încheia aventura peste câteva săptămâni, voi juca duminică ultimul meu meci pe Parc des Princes", în campionat împotriva lui Toulouse, a anunțat atacantul în vârstă de 25 de ani pe contul său de Instagram.

Ajuns la PSG de la Monaco cu puțin timp înainte de încheierea mercato de vară în 2017, Mbappe și-a construit un palmares impresionant în capitală, unde a câștigat șase titluri de campion al Franței (2018, 2019, 2020, 2022, 2023 și 2024), pe lângă cel din 2017 cu Monaco.

El a cucerit și trei Cupe ale Franței cu gruparea din capitală (2018, 2020 și 2021).

După venirea la PSG, el a cucerit titlul mondial cu naționala Franței în 2018, devenind o mare vedetă internațională.

Ultimul sezon al lui Mbappe la Paris a fost foarte agitat, el fiind îndepărtat din lot în vara lui 2023, după ce a refuzat să activeze o opțiune din contractul său care îi permitea să rămână până în 2025.

Chiar dacă el nu a dezvăluit viitoarea destinație, presa spaniolă afirmă de câteva luni că Mbappe și Real Madrid au semnat un acord ce prevede că jucătorul francez se va alătura clubului din La Liga pe 1 iulie. **SURSA: AGERPRES**

Se mai gândește dacă merge la Roland Garros

TENIS. Rafael Nadal nu a luat încă o decizie finală, dar se gândește să joace pentru ultima oară la Roland Garros (26 mai-9 iunie), „cel mai important turneu din cariera" sa, a declarat sâmbătă tenismanul spaniol după înfrângerea suferită în turul doi al turneului ATP Masters 1.000 de la Roma.

„Există două opțiuni, una este să spun Nu joc suficient de bine, nu sunt pregătit, iar atunci decizia este să nu joc la Roland Garros", a explicat fostul lider mondial, acum locul 305 în clasamentul ATP, după ce a fost eliminat de polonezul Hubert Hurkacz, 6-1, 6-3.

„Cealaltă (opțiune) este să accept unde sunt acum, să lucrez cum trebuie ca să fiu pregătit peste două săptămâni. Fizic am probleme, dar nu atât de grave încât să spun că nu voi juca la cel mai important turneu din cariera mea. Vom vedea ce se întâmplă", a continuat spaniolul. **SURSA: AGERPRES**

ANUNȚ PUBLIC

Privind solicitarea de revizuire a autorizației integrate de mediu care va fi depusă la Agenția pentru Protecția Mediului Arad (APM ARAD), Splaiul Mureșului, nr. FN, jud. Arad, de către S.C. INDECO GRUP S.R.L. situat în Zona industrială nr.14, 317130 loc. Zădăreni, jud. Arad, România. În scopul desfășurării activității 5.1. lit. b „Tratarea fizico-chimică a deșeurilor periculoase în vederea eliminării sau valorificării, cu o capacitate de peste 10 tone pe zi, 5.5. Depozitarea temporară a deșeurilor periculoase care nu intră sub incidența pct. 5.4 înaintea oricăreia dintre activitățile prevăzute la pct. 5.1, 5.2, 5.4 și 5.6, cu o capacitate totală de peste 50 de tone, cu excepția depozitării temporare, pe amplasamentul unde sunt generate, înaintea colectării". Solicitarea de revizuire a autorizației integrate de mediu are ca scop modificările conform OUG 92/2021. Informațiile privind impactul potenția asupra mediului al activității pentru care se solicită revizuirea autorizației de mediu pot fi consultate în timpul programului de lucru, la sediul APM Arad, Splaiul Mureșului, nr. FN, jud. Arad.

Observațiile, sugestiile, propunerile publicului se primesc în scris, la sediul APM Arad sau electronic la adresa de e-mail: office@apmar.anpm.ro până la data 11.06.2024. (5550)

A câștigat în Turul Italiei

CICLISM. Ciclistul sloven Tadej Pogacar a câștigat sâmbătă etapa a 8-a a Turului Italiei, prima de munte din actuala ediție, disputată pe distanța de 152 de kilometri între Spoleto și Prati di Tivo, componentul echipei UAE Emirates consolidându-și avansul la general. Tadej a fost cronometrat în 4 h 02 min 16 sec, fiind urmat de columbianul Daniel Gonzalez(Bora-Hansgrohe), care e pe locul 2 și la general. **SURSA: AGERPRES**

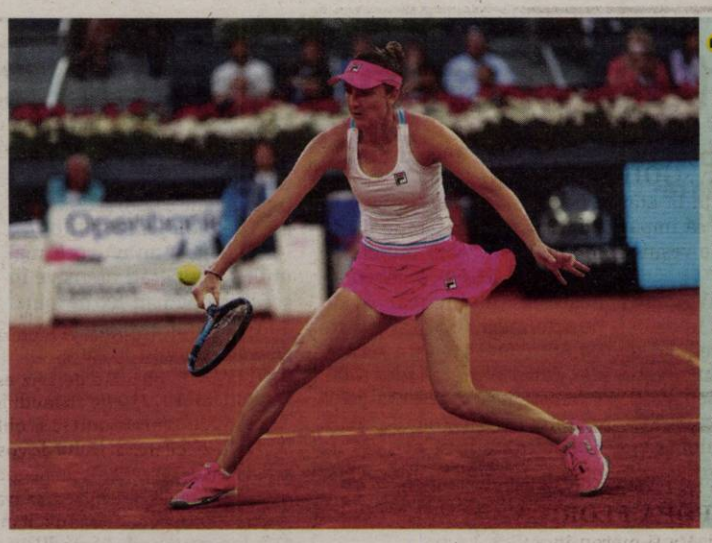

Begu merge mai departe

Jucătoarea de tenis Irina Begu s-a calificat în optimile de finală ale turneului WTA 1.000 de la Roma, dotat cu premii totale de 4.791.105 euro, după ce a învins-o pe belgianca Elise Mertens cu 6-0, 6-2. Begu (33 ani, 161 WTA) a avut nevoie de doar o oră și 18 minute pentru a trece de Mertens (28 ani, 30 WTA), cap de serie numărul 27. FOTO: EPA

Simone Tempestini a câștigat Raliul Argeșului

RALIU. Simone Tempestini, campionul național en titre, a câștigat, sâmbătă, Raliul automobilistic al Argeșului, etapa a doua a Campionatului Național de Raliuri Betano.

Simone Tempestini a obținut astfel a cincea sa victorie în această cursă.

Echipajul Simone Tempestini/Sergiu Itu (Porsche 997 RGT) s-a impus cu timpul de 01 h 11 min 44 sec 3/10, fiind urmat de bulgarii Martin Surilov/Zdravko Zdravkov (Citroen C3 Rally2), la 38 sec 8/10, podiumul fiind completat de brașovenii Andrei Gîrtofan și Doru Vrajă (Skoda Fabia Rally 2), la 50 sec 1/10.

Printre cei care au abandonat se numără Raul Badiu, câștigătorul primei etape a sezonului, și Norbert Maior, campionul european de juniori. Andrei Gîrtofan este noul lider al clasamentului piloților. Etapa a treia a sezonului va fi Raliul Maramureșului. **SURSA: AGERPRES**

Incze și Axente merg la Jocurile Olimpice

LUPTE. Luptătoarele românе Kriszta Incze și Cătălina Axente s-au calificat la Jocurile Olimpice de vară de la Paris, după un parcurs fără greșeală la turneul preolimpic mondial de la Istanbul.

La cat. 62 kg, Kriszta Tunde Incze a învins-o în optimi pe australianca Nachi Masuda, în sferturi a trecut de chinezoaica Jia Long, iar în semifinale a câștigat meciul decisiv cu belarusa Veronika Ivanova.

Cătălina Axente a învins-o în optimile cat. 76 kg pe lituaniana Kamile Gaucaite, în sferturi a dispus de franțuzoaica Pauline Denise Lecarpentier, iar în semifinale s-a impus în fața belarusei Anastasia Zimiankova.

La cat. 68 kg, Alexandra Anghel a învins-o în optimi pe sportiva kazahă Elena Șaligina, în sferturi a trecut de letona Elma Zeidlere, dar a pierdut semifinala cu indianca Nisha Nisha. **SURSA: AGERPRES**

Fabrică încălțăminte *angajează*
croitori, mașiniști și preformat staif
Informații la telefon: 0257-272240

INFORMARE

Această informare este efectuată de: FOLTUȚ FLORIAN, jud. Arad, mun. Arad, str. Măgheran nr. 1, tel. 0722 500 354, ce intenționează să solicite de la Administrația Bazinală de Apă Crișuri aviz de gospodărire a apelor pentru realizarea investiției „CONSTRUIRE LOCUINȚĂ ȘI DRUM DE ACCES" – faza PUZ și RLU, amplasată în intravilanul com. Șiria, Str. Zona Deal Șiria nr. 7.

Aceasta investiție este nouă.

Rezultatul investiției va reprezenta realizarea unei zone rezidențiale – locuință.

Această solicitare de aviz este conformă cu prevederile Legii apelor nr. 107/1996, cu modificările și completările ulterioare.

Persoanele care doresc să obțină informații suplimentare cu privire la solicitarea avizului de gospodărire a apelor pot contacta solicitantul de aviz la adresa menționată.

Persoanele care doresc sa transmită observații, sugestii și recomandări se pot adresa solicitantului FOLTUȚ FLORIAN, după data 13.05.2024. (5551)

DECESE

Cu inimile îndurerate, anunțăm trecerea în eternitate al
maestrului școlar pensionat
DECSY LUDOVIC,
pe data de 11 mai. Priveghiul va ave loc duminică, 12 mai și luni, 13 mai de la ora 17:00 la Casa Funerară Kuki, pe strada Cocorilor, nr. 6. Pe ultimul drum îl vom conduce marți, 14 mai, ora 13:00 de la Cimitirul Eternitatea.

Familia îndoliată

COMEMORĂRI

Se împlinesc 23 de ani de la despărțirea de cel care a fost cel mai iubit soț, tată și bunic,
Col.(r) Av. GOILEAN DUMITRU.
Gândul la existența ta eternă ne face să-ți simțim bunătatea și iubirea și să împărtășim între noi aceleași sentimente. Vei rămâne veșnic în mintea și inimile noastre!

Soția, copiii și nepoții

Pe data de 11 mai, au trecut 5 ani de când mama
POPA FLORICA,
a plecat dintre noi. Va fi mereu în sufletul meu!

Fiul ei, Daniel

SERVICII FUNERARE

(H-7489281)
IN MEMORIAM
NON STOP!
KUKI - servicii funerare complete
Producător de sicrie - oferă sicrie la preț de producător.
GRATUIT rezolvăm actele la spital, primărie, casa de pensii și C.A.R.P.
Transport intern și internațional ● Accesorii funerare.
Contact: Arad, Str. Cocorilor nr. 6, lângă magazinul Izolta.
Telefon: **0257/211929** mobil: **0723-343-964** **www.inmemoriamkuki.com**
CASĂ FUNERARĂ - Strada Ștefan Ludwic Roth nr. 1 D, Grădiște
- Str. Cocorilor nr. 6 (lângă magazinul Izolta)
- Micalaca, Str. Păsunii nr. 21 B

CASĂ

● **Vând casă, în comuna Beliu Satu Secaci** nr. 91 strada 1, trei hectare, livadă măr, cireș, păr, locuibilă, 45.000 euro neg. Tel. 0771.789.541.

APARTAMENT 3 CAMERE

● **Vând apartament, 3 camere,** UTA, renovat, cu vedere la principală. 0742.934.049.

IMOBILE CHIRII

● **Închiriez spațiu de 52 mp,** zona Podgoria, open space, tel. 0722.293.738.

PRESTĂRI SERVICII

● **Execut zidărie, tencuială, faianță,** zugravială, lavabil, piatră, pavele, rigipsări. Tel. 0745.896.858.

DIVERSE

● **Cumpăr pene vechi și noi,** fier vechi, debarasăm blocuri/pivnițe, curți. Tel. 0747.348.047.

● **Donez (Vând), mobilier diferit** în stare foarte bună. Tel. 0757.797.468.

● **Vând pui rasă mixtă** și carne vaccinați. Tel. 0744.623.459.

● **Cumpăr pene, calolifere,** neferoase, fier vechi, debarasăm poduri, beciuri, case, apartamente, cărăm moloz, reparații acoperișe. Tel. 0743.544.531, 0740.657.922.

● **Vând tablă neagră,** dimensiune lungime mare 2,50m, lățime mică, 1,25m, grosime 1mm, stare foarte bună. Tel. 0731.672.905.

ANUNȚ PRIVIND VÂNZAREA UNUI IMOBIL ÎN ARAD

SOCIETATEA COMTEX S.A., cu sediul social în Arad, Str. Revoluției, Nr. 82, Județ Arad, înregistrată la Oficiul Național al Registrului Comerțului sub nr. J02113/1991 și având C.I.F. RO 1684950, prin reprezentant legal – dl. Sergiu Tropoțel– aducem la cunoștință generală că în data de 14.06.2024, ora 10.00, la Arad, organizează procedura licitație publică cu strigare cu preț minim, pentru valorificarea următoarelor bunuri, proprietatea **COMTEX S.A.:**

1. (i) imobilul (teren și construcții) proprietatea societății **COMTEX S.A.** identificat cu număr CF Nr. 302278-C1-U16 Arad, Nr. top 2333-2364/3002/662/4/XXXV situat în județul Arad, municipiul Arad, Cartier Micalaca III, Splaiul G-ral Gheorghe Magheru, Bl. 303, Sc. B, Ap. 35, parter, suprafața construită 164, cota teren 24/816, compus din 2 săli servire, depozit, vestiar, WC, Cota construită 164/5761 (denumit în prezentul caiet de sarcini „Imobilul") la prețul minim de 700.000 lei (TVA conform prevederi legale - se adaugă TVA legal, după caz, SAU TVA TAXARE INVERSĂ sau conform art. 292 alin 2 litera f Cod Fiscal)

- se va depune garanție de participare de 10% - 70.000 lei.

Detalii suplimentare și caiet de sarcini vor fi publicate până la data de 1 iunie 2024 la adresa : **http://comtexsa.ro/index.php/noutati/**

Pentru participarea la licitație este necesar să se respecte pașii și acțiunile stabilite în Caietul de Sarcini.

Înscrierea la licitație și depunerea garanției și documentelor stabilite în Caietul de Sarcini se face cel târziu până la data de 11.06.2024, ora 10.00.

Ședința de licitație va avea loc la Arad, la data de 14.06.2024, ora 10 – locația din Arad va fi comunicată ofertanților care au trimis ofertă prin e-mail.

Licitația este publică cu strigare -procedura de licitație va fi precizată în caietul de sarcini.

Relații suplimentare la telefon: 0758.858.386. (5543)

ANUNȚ 1
în etapa 1 de pregătire a elaborării P.U.G.-ului

Primarul orașului Nădlac anunță publicul, autoritățile interesate si proprietarii terenurilor despre intenția de actualizare/revizuire a P.U.G.-ului orașului Nădlac și R.L.U. aferent.

Prezentarea succintă a argumentării intenției de actualizare/revizuire a P.U.G.-ului:

Oraș Nădlac intenționează să actualizeze Planul Urbanistic General ca urmare a prelungirii lui prin Horărârea Consiliului Local nr. 135 din 31.10.2023 pe baza avizului favorabil al Arhitectului-șef al Județului Arad pentru prelungire, condiționat de demararea procedurii de actualizare P.U.G.

Prezentarea succintă a obiectivelor P.U.G.-ului:

- Planul Urbanistic General al orașului Nădlac a fost aprobat în 2013, a suferit unele modificări prin Planuri Urbanistice Zonale și nu mai reprezintă actual realitatea economică, socială și urbanistică a localității. De asemenea este necesar actualizarea Planului Urbanistic General în format GIS.

În data de 07.06.2024 ora 08:00 la sediul Primăriei orașului Nădlac se organizează o întâlnire cu publicul interesat de actualizarea P.U.G.-ului.

Persoanele responsabile cu informarea și consultarea publicului sunt ISTVANOVICZ CĂLIN și SZIDOR IANA, adresa: Nădlac str. 1 Decembrie nr. 24 tel. 0747055609, 0257/474844, e-mail **isty.calin@gmail.com office@primaria-nadlac.ro, www.primaria-nadlac.ro.**

Cei interesați pot trimite la Primăria oraș Nădlac comentarii, observații și propuneri sau pot exprima nevoi în termen de maximum 25 zile de la data prezentului anunț.(până în 07.06.2024 inclusiv)

Răspunsul la observațiile transmise se vor posta pe site-ul primăriei și se vor afișa la sediul primăriei în maximum 35 zile de la data prezentului anunț. (5548)

INFORMARE

Această informare este efectuată de: **ARHIEPISCOPIA ARADULUI,** jud. Arad, mun. Arad, str. Episcopiei, nr. 60-62, C.P. 310084, tel : 0257281856, ce intenționează să solicite de la Administrația Bazinală de Apă Mureș aviz de gospodărire a apelor pentru realizarea investiției:

„CONSTRUIRE COMPLEX MONAHAL CU AMENAJĂRILE AFERENTE" – faza PUZ și RLU, amplasat în extravilanul comunei Frumușeni pe C.F. nr. 303515 Frumușeni cu acces prin DJ682 și DE308.

Această investiție este nouă.

Rezultatul investiției va reprezenta realizarea unui complex monahal cu amenajările specifice.

Această solicitare de aviz este conformă cu prevederile Legii apelor nr. 107/1996, cu modificările și completările ulterioare.

Persoanele care doresc să obțină informații suplimentare cu privire la solicitarea avizului de gospodărire a apelor pot contacta solicitantul de aviz la adresa menționată.

Persoanele care doresc sa transmită observații, sugestii și recomandări se pot adresa solicitantului ARHIEPISCOPIA ARADULUI, după data de 15.05.2024. (5533)

SC Guzauto Construct SRL, titular al proiectului - **Extindere perimetru de exploatare Ghioroc-Guz,** anunță publicul interesat asupra luării deciziei etapei de încadrare de către APM Arad, în cadrul procedurii de evaluare a impactului asupra mediului, pentru proiectul - Extindere, perimetru de exploatare Ghioroc-Guz, propus a fi amplasat în Ghioroc, FN -CF nr.309835, 308972, 308990, 308736, 312134 Ghioroc, jud.Arad. Proiectul deciziei de încadrare și motivele care o fundamentează pot fi consultate la sediul Agenției pentru Protecția Mediului din Arad, Splaiul Mureș, FN, jud.Arad, în zilele de luni până vineri, între orele 09.00-14.00, precum și la următoarea adresă de internet: www.apmar.anpm.ro. Publicul interesat poate înainta comentarii/observații la proiectul deciziei de încadrare în termen de 10 zile de la data publicării anunțului pe pagina de internet a autorității competente pentru protecția mediului. (5546)

ANUNȚ PUBLIC

JUDEȚUL ARAD prin **CONSILIUL JUDEȚEAN ARAD,** având sediul în Mun. Arad, Str. Corneliu Coposu, Nr. 22, jud. Arad, titular al planului / programului ***„Întocmire PUZ și RLU – Demolare parțială, extinderea și modernizarea unității spitalicești",*** amplasat în Mun. Arad, pe strada Andrenyi Karoly, Nr. 2-4, jud. Arad, identificat prin CF nr. 354486 Arad, anunță publicul interesat asupra elaborării primei versiuni a planului / programului menționat și declanșarea etapei de încadrare pentru obținerea avizului de mediu.

Consultarea primei versiuni a planului/programului se poate realiza la punctul de lucru al **S.C. PRO ARHITECTURA S.R.L.,** în Arad, str. Corneliu Coposu nr. 24C, zilnic între orele 10^{00} – 12^{00} sau la sediul APM ARAD, strada Splaiul Mureșului FN, Arad, jud. Arad, de luni până joi între orele 09^{00} – 16^{00}, vineri între orele 09^{00} – 13^{00}.

Observații/comentarii și sugestii se primesc în scris la sediul APM ARAD, în termen de 18 zile calendaristice de la data publicării prezentului anunț. (5549)

NEVCOM INSOLVENCY I.P.U.R.L.
în calitate de lichidator judiciar al
S.C. BETA ENERGY GROUP S.R.L.-
(societate în faliment, în bankruptcy, en faillet),
CUI: 27861851, J02/954/2010
ANUNȚĂ TOȚI CREDITORII

că față de această societate a fost deschisă procedura simplificată a falimentului prev. de Legea nr. 85/2014 prin **Încheierea civilă nr. 98 din data de 17.04.2024 pronuntata de Tribunalul Arad, secția Civilă în dosarul 1735/108/2024.** Termenul limită pentru înregistrarea cererii de admitere a creanțelor asupra averii debitorului este data de **28.05.2024.** Termenul limită pentru verificarea creanțelor, întocmirea și publicarea în Buletinul Procedurilor de Insolvență a tabelului preliminar al creanțelor este data de **10.06.2024.** Prima ședință a Adunării Generale a Creditorilor va avea loc la sediul lichidatorului judiciar din Arad, Str. Carol Davilla, nr. 10, ap. 1, et. P, Jud. Arad în data de **17.06.2024 la ora 11:00.** În cazul imposibilității de a se ține prima adunare a creditorilor sau a imposibilității de a se lua vreo decizie cu privire la confirmarea practicianului în insolvență, o a doua adunare generală a creditorilor va avea loc la data de **24.06.2024,** la aceeași oră și locație ca prima adunare, cu aceeași ordine de zi. Nedepunerea declarațiilor de creanță în termenul limită mai sus menționat atrage incidența prevederilor art. 114 din Legea nr. 85/2014 privind procedura insolvenței.Informații suplimentare se pot obtine la tel. 0727-704-201, e-mail: office@nevcom.ro sau la sediul profesional al lichidatorului judiciar situat în Arad, str. Carol Davilla, nr. 10, ap. 1, et. P, jud. Arad. (5547)

ASOCIAȚIA PACIENȚILOR CU BOALĂ PROFESIONALĂ ȘI BOALĂ LEGATĂ DE PROFESIE

Prin prezenta anunță că în data de 29 mai 2024 are loc Adunarea Generală a Asociației Pacienților cu Boală Profesională și Boală legată de Profesie. Adunarea are următoarea **ORDINE DE ZI**:

- Dare de seamă cu privire la activitatea Asociației pe 2023
- Propuneri de îmbunătățire a activității Asociației
- Diverse

Propunere privind organizarea la Arad a unei Conferințe Naționale cu tema: **"BOLI ASOCIATE MUNCII - ASPECTE LEGISLATIVE"**

Informații suplimentare se pot obține la numărul de telefon: **0723-445-473.** (9552 - H 5539)

www.aradon.ro

JURNAL ARĂDEAN

Zece sfinţi tămăduitori sărbătoriţi în luna mai

Vă prezentăm zece exemple de sfinţi care şi-au dus crucea cu smerenie şi au biruit neputinţele omeneşti, devenind ei cei către care oamenii aleargă pentru vindecare şi mângâiere în necazuri.

Sf. Matrona cea Oarbă – 2 mai

Sfânta Matrona s-a născut în 1881, fiind ultimul copil al unei familii de ţărani credincioşi. A fost aleasă de Dumnezeu înainte de a se fi născut. Numeroasele daruri primite de la Dumnezeu au fost pe măsura unei cruci deosebit de grele, pe care a dus-o cu smerenie şi răbdare toată viaţa.

Cuvioasa Matrona nu numai că era oarbă, dar nu avea ochi deloc. Dumnezeu i-a dat în schimb darul vederii duhovniceşti şi al vindecărilor, care s-au manifestat încă din copilărie. În faţa casei sale se formau rânduri de oameni care aşteptau să primească vindecare de boli sau răspunsuri la problemele lor.

La vârsta de 17 ani a paralizat pentru tot restul vieţii. Nu se mai putea deplasa, iar mai târziu a fost nevoită să se mute dintr-un loc în altul pentru a scăpa de prigoana regimului comunist.

Feluritele vindecări şi minuni sunt povestite în cărţi şi în documentare. A fost în timpul vieţii şi este şi după moarte o grabnică mijlocitoare la Dumnezeu, iar acest lucru se reflectă şi în cuvintele sale - testament duhovnicesc: „Toţi, toţi să veniţi la mine şi să-mi povestiţi necazurile voastre, de parcă aş fi vie, căci eu vă voi vedea, vă voi auzi şi vă voi ajuta."

Sf. Cuv. Irodion de la Lainici – 3 mai

Sfântul Irodion s-a născut în Bucureşti în anul 1854 şi a intrat în monahism la Mănăstirea Cernica, unde a fost fiul duhovnicesc al Sfântului Calinic. Odată cu hirotonia Sfântului Calinic ca episcop de Râmnic, mai mulţi monahi cernicani, printre care şi Sf. Irodion, au plecat în Oltenia pentru a revigora viaţa monahală.

Sfântul Irodion a fost numit stareţ al schitului Lainici şi a rămas în această ascultare timp de 41 de ani, fiind cel mai longeviv stareţ al aşezământului monahal.

A fost făcător de minuni încă din timpul vieţii. Dumnezeu l-a înzestrat cu darul de a alunga duhurile necurate şi de a vindeca bolile sufleteşti şi trupeşti.

După ce trecerea sa la Domnul în anul 1900, oameni din toată ţara au început să vină la mormântul său din Oltenia în căutarea vindecărilor şi a mijlocirii sale la tronul Sfintei Treimi.

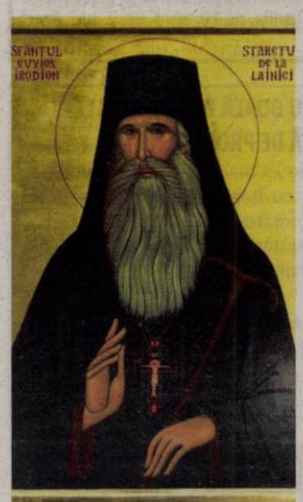

Sf. Cuv. Mc. Efrem cel Nou – 5 mai

Sfântul Efrem cel Nou este unul dintre cei mai iubiţi şi grabnic-ajutători sfinţi din perioada contemporană. Cu toate că a trăit în secolele XIV-XV, moaştele şi viaţa sa au fost descoperite în chip minunat de monahia Macaria Desipri de la Mănăstirea grecească Buna Vestire din Nea Makri, de abia în anul 1950.

Sfântul Efrem a stat ascuns mai bine de 500 de ani şi a apărut în viaţa Bisericii şi a credincioşilor într-o epocă în care ajutorul său a devenit atât de necesar. Sfântul mucenic mijloceşte la Hristos pentru vindecarea bolilor, în special a cancerului şi a depresiei, unele dintre cele mai des întâlnite afecţiuni ale secolului nostru.

Credincioşii merg la mănăstirea din Nea Makri unde se află moaştele sale întregi sau îi cer ajutorul în numeroasele biserici şi mănăstiri unde se află fragmente ale moaştelor. La noi în ţară unul dintre cele mai frecventate locuri este mănăstirea Radu Vodă. De asemenea, de-a lungul timpului s-au strâns în numeroase cărţi mărturii ale vindecă-

rilor mijlocite de sfântul mucenic.

Sf. Sfinţit Mc. Terapont, episcopul Ciprului – 14 mai

Sfântul Terapont este cunoscut ca un mare tămăduitor şi făcător de minuni în special în Bisericile de limbă greacă.

Printre puţinele detalii despre viaţa sa, este menţionat faptul că a slujit ca episcop în insula cipriotă, în secolele III-IV, după unele surse.

Deoarece nu s-a dezis de Hristos, conducătorii păgâni l-au supus chinurilor, legându-i trupul între patru stâlpi, care însă au înverzit şi au adus vindecare unor creştini prezenţi la martiriul său.

Moaştele sale au rămas în Cipru o perioadă, iar în anul 806 au fost mutate în Constantinopol din cauza invaziei popoarelor migratoare. În timpul acestui drum, trupul său

sfânt a izvorât mir care, din nou, a adus vindecare celor care aveau nevoie. Aceeaşi minune s-a repetat când moaştele sale au fost mutate într-o biserică ridicată în cinstea sa în Constantinopol.

Printre bolile vindecate prin mijlocirea Sfântului Terapont se numără: paralizia, cancerul, hemoragia, orbirea sau tuberculoza.

Sf. Terapont, al cărui nume înseamnă „vindecător" în limba greacă, a fost declarat de Sf. Sinod al Bisericii Ortodoxe a Greciei ocrotitorul spiritual al Asociaţiei Panelene a Fizioterapeuţilor.

Sf. Cuv. Sila, Paisie şi Natan de la Sihăstria Putnei – 16 mai

Cei trei sfinţi au trăit în secolul al XVIII-lea în aceeaşi mănăstire, Sihăstria Putnei. Toţi trei au contribuit la dezvoltarea vieţii călugăreşti sub diferite forme şi au cunoscut de asemenea, greutăţile vremii cauzate de anexarea Bucovinei de Imperiul Habsburgic, care a dus în final la desfiinţarea aşezământului monahal.

Ieroschimonahul Sila a fost numit egumen al schitului în toamna anului 1753, de însuşi Sfântul mitropolit Iacob Putneanul. Perioada stăreţiei sale a fost una dintre cele mai înfloritoare, atât din punct de vedere duhovnicesc, cât şi administrativ.

După ce a condus timp de 27 de ani obştea, cuviosul Sila l-a numit egumen pe ieroschimonahul Natan. Acesta fusese monah la Putna şi duhovnic al Sfântului Iacob Putneanul. Capul său, în chip minunat, poartă o cruce din os, semn al preaslăvirii de Dumnezeu.

Cuviosul Paisie este menţionat în testamentul stareţului Natan care îi lasă moştenire câteva obiecte călugăreşti. Ieroschimonahul Paisie nu a fost egumen, precum ceilalţi doi, dar se spune că era un mare rugător şi părinte duhovnicesc şi primise de la Dumnezeu darul înainte-vederii.

Moaştele sfinţilor au fost descoperite după mai bine de 200 de ani de la trecerea lor la Domnul, în 1990, după ce un monah putnean a văzut deasupra fostului schit o lumină cerească.

La scurt timp, după ce s-a început refacerea schitului, în pronaosul vechii biserici s-au descoperit osemintele celor trei cuvioşi, galbene ca ceara şi răspândind bună-mireasmă.

Din acest moment au urmat numeroase vindecări la racla cu moaştelor lor. O dată cu renaşterea vieţii monahale în această veche vatră, Sfântul Sinod al Bisericii Ortodoxe Române a decis trecerea în rân-

dul sfinţilor a Cuvioşilor Sila, Paisie şi Natan de la Sihăstria Putnei, cu zi de prăznuire la 16 mai.

Sf. Mc. Talaleu, doctor fără de arginţi – 20 mai

Sfântul Talaleu a trăit în secolul al III-lea şi era originar din Liban. A studiat medicina şi era recunoscut pentru faptul că îi trata pe cei bolnavi fără să accepte plată. De aceea, Biserica îl numără în rândul doctorilor fără de arginţi şi îl cheamă în rugăciune la Taina Sfântului Maslu şi la slujba de sfinţire a apei.

Sfântul Talaleu a ajuns în Edessa, în actualul teritoriu al Turciei, unde a continuat să-i vindece pe suferinzi. Dar aici a căzut în mâinile ostaşilor împăratului Numerian care îi persecuta pe creştini. Sfântul şi-a mărturisit credinţa în Hristos şi a îndurat numeroase chinuri, primind cununa muceniciei.

Sfântul Talaleu este cinstit în mod special în insula grecească Naxos, unde există un

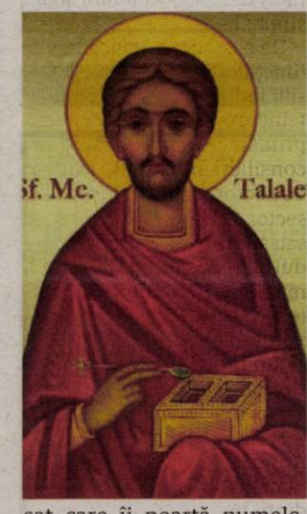

sat care îi poartă numele. Sfântul Nicodim Aghioritul, originar din Naxos, i-a compus o slujbă Sfântului Talaleu, în care îl numeşte „ocrotitor al insulei" şi menţionează despre numeroase minuni petrecute cu cei care îi cer ajutorul.

Sf. Simeon Stâlpnicul din Muntele Minunat – 24 mai

Sfântul Simeon s-a născut în secolul al VI-lea în Antiohia, într-o familie evlavioasă. Mama sa, Marta, a fost de asemenea trecută în rândul sfinţilor (4 iulie).

A urmat de copil viaţa monahală, asumându-şi nevoinţa părintelui său duhovnicesc, stâlpnicia.

Datorită vieţii ascetice foarte aspre, prin rugăciunile sale îi tămăduia pe cei orbi, pe leproşi, alunga demonii şi învia pe morţi.

A ctitorit o mănăstire în Muntele Minunat, iar oamenii

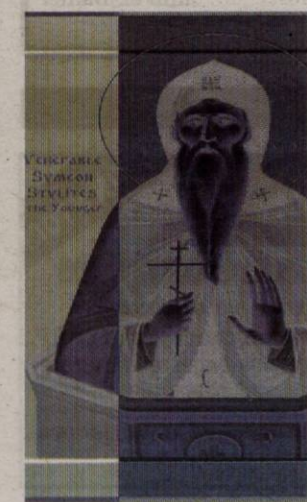

pe care i-a vindecat au ridicat biserica în semn de recunoştinţă pentru ajutorul primit.

Sfântul Simeon este prezent şi în ţara noastră prin cinstitul său cap, păstrat la Mănăstirea Neamţ. Sfintele moaşte au fost împodobite de Sf. Ştefan cel Mare, în anul 1463, cu o frumoasă coroană, păstrată până în prezent.

Sf. Ioan Rusul – 27 mai

Sfântul Ioan Rusul se înscrie alături de Sfinţii Efrem cel Nou şi Nectarie din Eghina printre cei rânduiţi de Dumnezeu să le fie prieteni buni creştinilor din vremea noastră.

Sfântul Ioan a fost luat prizonier în timpul unui război de un comandant militar turc şi dus ca rob într-o cetate din Asia Mică. Tânărul soldat creştin nu s-a lepădat de Hristos în pofida ameninţărilor şi a disprețului celor din jurul lui. A dus o viețuire smerită, acolo unde fusese rânduit să muncească, în staulul vitelor. Nopţile petrecute acolo au fost

împodobite cu rugăciunile şi privegherile sale.

În timp, stăpânului său i s-a înmuiat inima şi l-a îndrăgit. A realizat că datorită viețuirii sfinte a robului său, gospodăria lui a început să înflorească.

Sfântul Ioan a trecut la Domnul de tânăr, iar moaştele sale au ajuns în insula Evvia din Grecia în urma conflictului din 1922, când Asia Mică a intrat sub stăpânire turcească, iar grecii au fost nevoiţi să plece.

Intervenţiile Sfântului Ioan sunt grabnice în diverse situaţii: a vindecat copii care nu puteau vorbi, femei gârbove care şi-au lăsat bastonul la racla lui ca mărturie, un preot care suferea de hemoragii şi nu putea sluji Liturghia şi numeroase alte minuni consemnate în cărţi.

Continuă protestele

Statele Unite ale Americii sunt, în continuare, marcate de proteste pro-palestiniene la care participă zeci de mii de oameni, în special studenți.
Un protestatar se luptă cu un ofițer de poliție în timpul unui marș pro-Palestina în zona Podului Manhattan din Brooklyn, New York, SUA. Protestele pro-Palestina continuă la nivel național, protestatarii cerând încetarea focului în Gaza conflict, apărând și contraproteste ocazionale în sprijinul Israelului. FOTO: EPA

Polonia își întărește frontiera de est

VARȘOVIA. Premierul polonez Donald Tusk a declarat sâmbătă că vor începe lucrările pentru întărirea întregii frontiere de est a țării sale, în contextul unui „război hibrid" tot mai intens purtat de țara sa cu migrația ilegală din Belarus, transmite Reuters. El nu a dat detalii despre acțiuni sau finanțarea alocată, însă a afirmat că pentru securitatea Poloniei „nu există limite".

„Frontiera polono-belarusă este un loc unic din cauza presiunii imigrației ilegale. Practic avem dė-a face cu un război hibrid care avansează", a spus Tusk în cursul unei vizite la graniță, unde s-a întâlnit cu grăniceri și alți militari. „Vreau să nu existe nicio îndoială - o țară cu intenții tot mai agresive împotriva Poloniei, cum este Belarus, este coorganizatoare acestei practici la frontiera poloneză", a insistat el. Guvernul anterior de la Varșovia a acuzat în 2021 Minskul că organizează fluxul de migranți pentru a face presiuni asupra Uniunii Europene în legătură cu sancțiunile impuse Belarusului, care însă a negat acuzațiile.

SURSA: AGERPRES

Măsuri stabilite de BEC pentru alegerile din iunie

Biroul Electoral Central a decis numărul membrilor birourilor electorale ale secțiilor de votare.

BUCUREȘTI. Biroul Electoral Central a decis, vineri, ca birourile electorale ale secțiilor de votare din țară să fie constituite dintr-un președinte, un locțiitor al acestuia și cel mult șapte membri, reprezentanți ai formațiunilor politice și ai organizațiilor minorităților naționale, acestea neputând funcționa cu mai puțin de cinci membri. De asemenea, potrivit hotărârii BEC, birourile electorale ale secțiilor de votare din străinătate vor fi alcătuite dintr-un președinte, un locțiitor al acestuia și cel mult opt membri, dar nu mai puțin de un membru, și nu pot funcționa cu mai puțin de trei membri, dintre care unul este președintele.

Birourile electorale ale secțiilor de votare vor fi alcătuite numai din cetățeni cu drept de vot și nu este obligatoriu ca reprezentanții propuși de formațiuni politice sau organizații ale minorităților naționale să fie membri ai acestora. Candidații la alegerile europarlamentare, precum și soții, rudele sau afinii ale acestora până la gradul al treilea inclusiv nu vor putea fi membri ai birourilor electorale ale secțiilor de votare constituite în județele, respectiv în unitățile administrativ-teritoriale, în București sau în sectoarele în care candidează.

De asemenea, candidații la funcțiile de președinți de Consilii județene, consilieri județeni, primari, consilieri locali, primar general al Capitalei, consilieri în CGMB, primari de sector, consilieri locali de sector, precum și soții, rudele sau afinii acestora până la gradul al treilea inclusiv nu pot fi membri ai birourilor electorale ale secțiilor de votare din țară și din străinătate.

Președinții birourilor electorale ale secțiilor de votare din țară sau locțiitorii acestora vor putea fi înlocuiți, la cerere, în situația în care nu pot participa la alegeri din motive de forță majoră, atestate prin înscrisuri, precum și în situația în care nu se prezintă la secția de votare la orele stabilite de lege pentru desfășurarea activităților care intră în atribuțiile lor.

Cererile de suspendare din Corpul experților electorali pentru alegerile din data de 9 iunie formulate ulterior datei de 10 mai, ora 23:59, nu se vor lua în considerare.

Președinții birourilor electorale ale secțiilor de votare din țară și locțiitorii acestora vor fi obligați să participe la sesiunile de instruire și la toate activitățile birourilor electorale ale secțiilor de votare în cadrul cărora sunt desemnați.

Tot până la 20 mai, ora 23:59, șefii misiunilor diplomatice și ai oficiilor consulare vor desemna președinții birourilor electorale ale secțiilor de votare din străinătate și locțiitorii acestora dintre cetățenii cu drept de vot care au transmis prin poștă, fax, e-mail sau au depus fizic cereri semnate și datate, prin care declară că îndeplinesc condițiile.

Biroul Electoral Central FOTO: FAN

În cazul în care președinții birourilor electorale ale secțiilor de votare din străinătate nu își îndeplinesc atribuțiile ce le revin sau săvârșesc contravenții vor fi înlocuiți, de îndată, la solicitarea biroului electoral ierarhic superior, cu locțiitorii acestora.

BEC a mai decis ca, până la data de 21 mai, ora 23:59, partidele politice parlamentare și organizațiile minorităților naționale care au avut grup parlamentar propriu în cel puțin una dintre Camerele Parlamentului la data constituirii acestuia în urma alegerilor din anul 2020, grupul organizațiilor cetățenilor aparținând minorităților naționale reprezentate în Camera Deputaților, partidele politice și organizațiile minorităților naționale cărora le-au fost repartizate mandate la alegerile europarlamentare din anul 2019, precum și cele care participă la alegeri vor comunica birourilor electorale de circumscripție datele reprezentanților propuși în birourile electorale ale secțiilor de votare. Pentru fiecare secție de votare se poate propune un singur reprezentant și nu se vor lua în considerare reprezentanții propuși peste numărul total de secții de votare.

Până la 22 mai, ora 23:59, președinții birourilor electorale de circumscripție comunală, orășenească, municipală ori de sector al municipiului București vor proceda la completarea birourilor electorale ale secțiilor de votare din țară și consemnarea operațiunii într-un proces-verbal care constituie actul de învestitură, parcurgând mai multe etape de completare și în funcție de mai multe criterii prevăzute în această hotărâre.

Birourile electorale ale secțiilor de votare din străinătate vor fi completate cu reprezentanții propuși de partidele politice, organizațiile cetățenilor aparținând minorităților naționale, alianțele politice sau electorale care au membri în Parlamentul European la data începerii perioadei electorale și care participă la alegerile europarlamentare din anul 2024, potrivit prevederilor legale. În cazul în care numărul persoanelor propuse de formațiunile politice este insuficient pentru completarea birourilor electorale ale secțiilor de votare din străinătate acestea sunt completate cu cetățeni români cu drept de vot propuși de către șefii misiunilor diplomatice sau ai oficiilor consulare, după caz.

Reprezentanții partidelor politice, ai organizațiilor cetățenilor aparținând minorităților naționale, ai alianțelor politice sau electorale în birourile electorale ale secțiilor de votare din țară și din străinătate vor putea fi înlocuiți, la cererea celor care i-au propus, pentru motive întemeiate, apreciate de la caz la caz, cu aprobarea biroului electoral ierarhic superior, prin hotărâre, până în preziua votării, iar în caz de deces, îmbolnăviri sau accidente chiar și în ziua alegerilor, mai prevede Hotărârea BEC. **SURSA: AGERPRES**

Cere încetarea imediată a focului

KUWEIT. Secretarul general al Națiunilor Unite, Antonio Guterres, a lansat duminică un apel la încetarea imediată a focului în Fâșia Gaza, la eliberarea ostaticilor și la o creștere a ajutorului pentru enclava palestiniană supusă unui asediu israelian, relatează AFP.

„Îmi reiterez apelul, apelul lumii întregi la o încetare a focului umanitară imediată, la eliberarea necondiționată a tuturor ostaticilor și la o creștere imediată a ajutorului umanitar. Dar o încetare a focului nu ar fi decât un început. Va fi un drum lung pentru a înlătura traumele cauzate de acest război", a declarat Guterres într-o intervenție video la o conferință internațională a donatorilor desfășurată în Kuweit.

În ajun, el avertizase cu privire la o catastrofă umanitară colosală în cazul unui asalt israelian de amploare asupra Rafah, oraș din sudul Fâșiei Gaza. Pe de altă parte, o rachetă trasă sâmbătă noaptea din Fâșia Gaza a lovit o clădire rezidențială din orașul israelian Aşkelon. Trei persoane au fost rănite în acest atac asupra orașului israelian situat la aproximativ 10 kilometri nord de Fâșia Gaza.

Antonio Guterres FOTO: EPA

Conflictul actual dintre Israel și mișcarea islamistă palestiniană Hamas a izbucnit după atacul terorist de o amploare fără precedent efectuat în 7 octombrie 2023 de comandouri ale militanților palestinieni în sudul Israelului, când cel puțin 1.170 de persoane au fost ucise. Alte 250 de persoane au fost luate ostatice și duse în Fâșia Gaza.

Armata israeliană a ripostat cu o campanie de bombardamente, urmată de o operațiune terestră, împotriva pozițiilor Hamas din Fâșia Gaza. Potrivit autorităților Hamas, acțiunile militare israeliene s-au soldat până sâmbătă la prânz cu 34.971 de morți și peste 78.500 de răniți în rândul palestinienilor.

SURSA: AGERPRES

Atacuri ucrainene în Belgorod

BELGOROD. Guvernatorul regiunii ruse Belgorod, frontalieră cu Ucraina, a anunțat că o femeie a murit, alte 29 de persoane au fost rănite și câteva sute de locuințe au fost avariate de atacurile comise de forțele ucrainene în ultimele zile, transmite duminică Reuters.

„Orașul Belgorod și regiunea Belgorod au fost bombardate masiv de forțele armate ucrainene", a scris guvernatorul Viaceslav Gladkov pe aplicația Telegram. El nu a precizat când a avut loc bombardamentul. Duminică, Ministerul Apărării rus a afirmat că forțele sale de apărare antiaeriană au distrus două rachete balistice convenționale de concepție sovietică lansate în cursul nopții de către armata ucraineană asupra regiunii Belgorod, situată în sud-vestul Rusiei.

Oficialitățile de la Kiev afirmă că atacurile nu sunt îndreptate împotriva unor ținte civile, ci vizează infrastructura militară, energetică și de transport rusă pentru a submina eforturile de război ale Moscovei și pentru a răspunde atacurilor ruse contra infrastructurii energetice ucrainene. Gladkov a spus că aproximativ 300 de apartamente și patru spații comerciale au fost avariate. Au fost afectate, de asemenea, două spitale, o școală și două arene sportive.

Pe de altă parte, un atac ucrainean cu dronă a cauzat, în noaptea de sâmbătă spre duminică, un incendiu la rafinăria din orașul Volgograd, în sudul Rusiei, a declarat guvernatorul regiunii Volgograd, Andrei Bocearov. „În noaptea de 11 spre 12 mai forțele de apărare antiaeriană au respins un atac cu dronă asupra teritoriului regiunii Volgograd", a indicat el pe Telegram. Bocearov a precizat că nu există victime ale acestui atac. Proprietate a gigantului Lukoil, rafinăria Volgograd a afirmat pe website-ul său că este „cel mai mare producător de produse petroliere din districtul federal sud", district ce reunește opt regiuni din sud-vestul Rusiei.

Peste 4.000 de persoane au fost evacuate din zonele frontaliere ale regiunii Harkov, din nord-estul Ucrainei, a declarat guvernatorul Oleg Sinegubov, în urma unei ofensive rusă transfrontaliere care a debutat vineri.

SURSA: AGERPRES

JURNAL ARĂDEAN

Muzicianul care a cântat despre pace

Bob Marley FOTO: FAN

MUZICĂ. În 6 februarie 1945 s-a născut Robert Nesta Marley și a decedat la 11 mai 1981, la Miami. A amestecat în muzica lui elemente de reggae, ska și rocksteady. Prezența lui pe scena artistică a făcut ca muzica jamaicană să fie mai vizibilă pe plan internațional.

Familia lui Bob Marley pretindea că avea origini siriene, dar acest lucru nu a putut fi demonstrat; la fel, nici pretențiile tatălui său de a fi făcut parte din Marina Regală.

Marley nu a cântat despre pacea în lume; mai degrabă el a cântat despre faptul că iadul pe pământ vine prea ușor, pentru prea mulți oameni, a notat despre muzica lui Mikal Gilmore în revista Rolling Stone.

Ultimul său concert a avut loc la Pittsburgh, în septembrie 1980.

Cursuri de yoga pentru câini

ANIMALE. Activiștii pentru drepturile animalelor au fost alarmați de participarea cățeilor la astfel de cursuri. De acum încolo, la acestea vor putea participa doar câini adulți și câini special antrenați. Activiștii pentru drepturile animalelor au fost alarmați de participarea cățeilor la astfel de cursuri. Aceștia au precizat că, în timpul practicării yoga, cățeii sunt stresați și își pot face rău atât lor, cât și participanților. În plus, au fost înregistrate cazuri în care cățeii au fost abuzați în pauzele dintre cursuri. Potrivit guvernului, studiourile de yoga folosesc de cele mai multe ori căței la cursurile lor doar pentru a-și crește ratingul și pentru a atrage noi vizitatori. Activiștii pentru drepturile animalelor din întreaga lume au subliniat faptul că ceea ce au nevoie cățeii este un mediu sigur și calm, în care să învețe socializarea prin interacțiunea cu mamele lor - nu cursuri de yoga. După cum a informat anterior Europulse, Italia analizează, de asemenea, revocarea permisului de conducere pentru persoanele care aruncă animale pe autostrăzi.

SURSA: RADOR

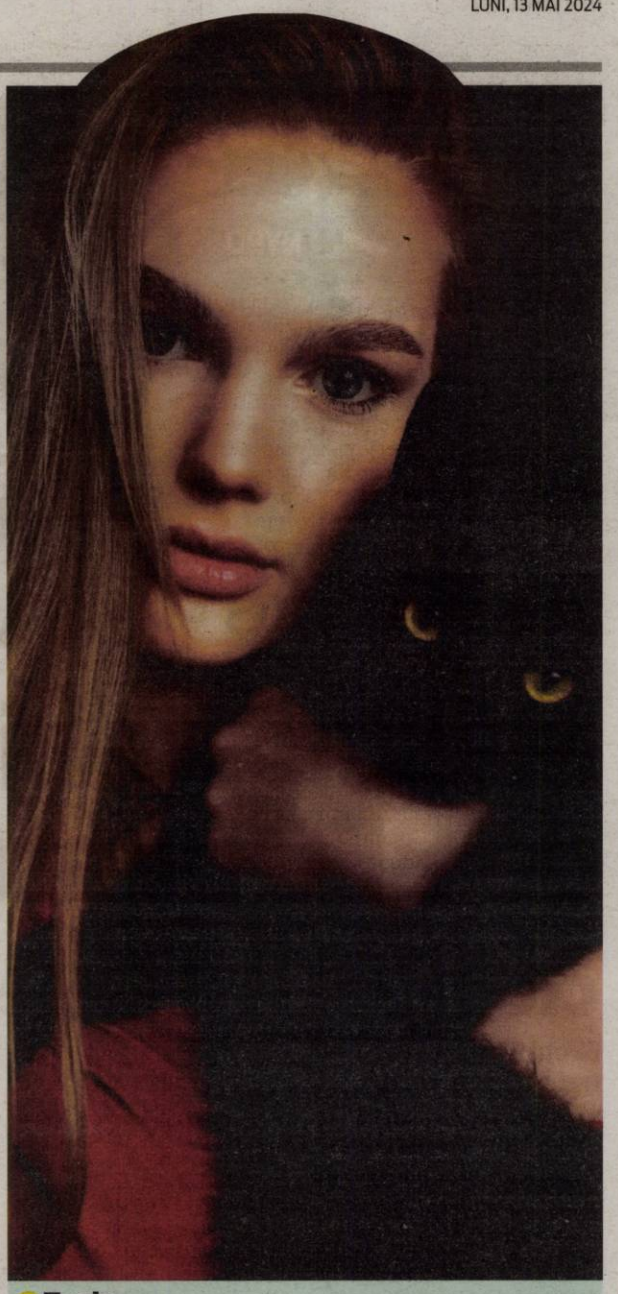

Tania
Pasionată de modă FOTO: OVI D. POP

Balenele gigantice sei au reapărut

Balenele gigantice sei (Balaenoptera borealis) au început să reapară în apele din largul coastelor Patagoniei.

Balenele gigantice sei

PATAGONIA. Acest fapt demonstrează modul în care speciile își pot reveni dacă sunt luate măsuri adecvate pentru protecția lor, transmite vineri Reuters.

În anii 1920 și 1930, vânătorile regulate de balene în zona coastelor argentiniene a dus la declinul acestei populații de cetacee. În ultimii 50 de ani, interdicțiile internaționale privind vânătoarea de balene au ajutat populațiile de balene sei și de alte feluri să se refacă.

„Au dispărut pentru că erau vânate, nu au dispărut complet, dar numărul lor a scăzut atât de mult încât nu au mai fost văzute de foarte mult timp", a explicat Mariano Coscarella, biolog și cercetător specializat în ecosisteme marine de la institutul argentinian CONICET.

Coscarella a adăugat că a fost nevoie de câteva decenii pentru ca populația de balene sei să se refacă suficient pentru ca aceste balene să fie din nou văzute.

SURSA: AGERPRES

Declin
Populațiile de păsări din pădurile tropicale din America Centrală trec printr-un declin sever datorită schimbărilor climatice. FOTO: EPA

Reales în funcție

ITALIA. Alberto Barbera, directorul artistic al Mostrei de la Veneția începând din 2012, a fost reales în funcție pentru un mandat de încă doi ani, au anunțat reprezentanții Bienalei de la Veneția, instituția care supervizează cel mai vechi festival cinematografic din lume, informează AFP.

Alberto Barbera, în vârstă de 74 de ani, al cărui mandat urma să se încheie la finalul celei de-a 81-a ediții a Mostrei venețiene, care va avea loc între 28 august și 7 septembrie, va rămâne așadar la conducerea festivalului și pentru ediția sale din 2025 și 2026.

Alberto Barbera, care coordonase deja Mostra venețiană din 1998 până în 2001, a contribuit din plin la transformarea acestui festival italian într-o rampă de lansare a producțiilor de la Hollywood, ale căror staruri defilează în fiecare an în fața celebrului cinematograf Lido, precum și într-o veritabilă trambulină pentru Oscaruri.

Din 2004 până în 2016, Alberto Barbera a condus Muzeul Național al Cinematografiei din Torino. Începând din 2019, el figurează printre cele mai influente 500 de personalități din universul artelor spectacolelor, conform unei liste întocmite de revista americană Variety. Alberto Barbera a fost recompensat în anul 2000 cu Ordinul Artelor și Literelor în rang de Cavaler, atribuit de Republica Franceză.

SURSA: AGERPRES

Alberto Barbera FOTO: AGERPRES

Jubileul Bisericii Catolice

VATICAN. Papa Francisc a anunțat oficial, joi, datele Jubileului ordinar din 2025, un „An Sfânt" în timpul căruia circa 32 de milioane de pelerini din întreaga lume sunt așteptați la Roma, transmite AFP.

Într-o „bulă" (un document papal oficial) făcută publică joi, papa a anunțat că Jubileul va începe la 24 decembrie, cu deschiderea Porții Sfinte a Bazilicii Sfântul Petru, și se va încheia la 6 ianuarie 2026.

Potrivit organizatorilor, 32 de milioane de pelerini sunt așteptați la Roma pe tot parcursul anului pentru a participa la numeroasele evenimente, printre care slujbe, conferințe, concerte și expoziții.

Un asemenea nivel de participare ridică problema securității și a gestionării fluxurilor într-un oraș vizitat deja de milioane de turiști și al cărui sistem de transport public este criticat în mod regulat.

Papa Francisc salută mulțimea adunată în piața Sfântul Petru FOTO: PROFIMEDIA IMAGES

În vederea pregătirii evenimentului, în capitala italiană sunt în curs de desfășurare lucrări importante în apropierea Vaticanului, menite în special să îmbunătățească fluxul în trafic.

În „bula" prezentată joi seară la bazilica Sfântul Petru, în cadrul unei ceremonii ocazionate de Ziua Înălțării, papa Francisc a stabilit cursul acestui Jubileu, având ca temă „speranța".

Suveranul pontif a profitat de această ocazie pentru a face apel la „națiunile cele mai bogate" să „anuleze datoriile țărilor care nu le vor putea plăti niciodată".

„Dacă vrem cu adevărat să deschidem calea către pace în lume, să ne angajăm să remediem cauzele fundamentale ale nedreptății, să echilibrăm datoriile nedrepte și insolvabile și să-i satisfacem pe cei înfometați", a scris papa.

„Spes non confundit" (Speranța nu dezamăgește), este titlul bulei de indicțiune a Jubileului ordinar înmânată de papa joi bisericilor de pe cele cinci continente, în timpul rugăciunii Vesperelor de la solemnitatea Înălțării Domnului, potrivit Vatican News. Bula este împărțită în 25 de paragrafe și cuprinde rugăminți, propuneri și apeluri în favoarea deținuților, bolnavilor, bătrânilor, săracilor și a tinerilor, anunțând, în același timp, noutățile unui An Sfânt care se desfășoară sub motto-ul „Pelerini ai speranței".

Momente importante pentru Biserica Catolică, considerate drept o perioadă destinată convertirii și penitenței credincioșilor, jubileele „ordinare" au loc la fiecare 25 de ani. La cel mai recent, prezidat de papa Ioan Paul al II-lea în anul 2000, 24,5 milioane de pelerini au fost prezenți la Vatican.

SURSA: AGERPRES

Rodrigo Sorogoyen, înlocuit de Sylvie Pialat

FRANȚA. Cineastul spaniol Rodrigo Sorogoyen a renunțat la funcția de președinte al juriului secțiunii Semaine de la Critique, una dintre secțiunile paralele ale Festivalului de Film de la Cannes, și va fi înlocuit de producătoarea franceză Sylvie Pialat, au anunțat sâmbătă organizatorii evenimentului, relatează AFP.

Regizorul spaniol a demisionat „din cauza unor circumstanțe personale", au precizat organizatorii celei de-a 63-a ediții a secțiunii Semaine de la Critique (15-23 mai), fără să ofere alte detalii.

Sylvie Pialat făcea deja parte din juriul acestei secțiuni înainte de a fi desemnată președinta acestuia. Juriul va fi completat cu cineasta franceză Iris Kaltenbäck, care se alătură astfel actriței rwandeze Eliane Umuhire, directoarei de imagine belgiene Virginie Surdej și jurnalistului și criticului de film canadian Ben Croll.

În total, 11 lungmetraje au fost selecționate în acest an, dintre care șapte vor participa în competiția secțiunii Semaine de la Critique.

Consacrată descoperirii noilor talente din industria cinematografică, această secțiune, înființată în 1962, selectează doar cineaști aflați la primul sau la al doilea proiect din filmografiile lor.

SURSA: AGERPRES

Un alt președinte FOTO: AGERPRES

FONDAT 1989, APARE LA ARAD, E-MAIL: REDACTIA.JURNALARADEAN@INFORMMEDIA.RO; PUBLICITATE.JURNALARADEAN@INFORMMEDIA.RO

Analia Selis aduce, joi, „Tango Autentico" pe scena Filarmonicii

PAGINA 5

JURNAL ARĂDEAN

Există o mulţime de alte metode de gătire a spanacului, reţete cu gust şi savoare

PAGINA 10

MARŢI
14 MAI 2024
ANUL XXXVI, NR. 9571
12 PAGINI - 5 LEI

22° Temperaturile se vor situa între 10 şi 22 grade. Vântul va sufla cu 14 km/h.

DIMINEAŢA | AMIAZA | SEARA

Reglementări la brăţări FOTO: FAN

Brăţări pentru infractorii din Arad

ARAD. Ministerul Afacerilor Interne vrea să modifice legislaţia referitoare la monitorizarea prin intermediul brăţărilor electronice a persoanelor aflate sub control judiciar sau în arest la domiciliu. /P.6

Adeverinţe pentru credite

ARAD. APIA eliberează adeverinţe pentru beneficiarii măsurilor şi intervenţiilor gestionate în cadrul Campaniei 2024. Valoarea creditului poate fi de până la 90% din valoarea sumei calculate conform adeverinţei eliberate de APIA. /P.3

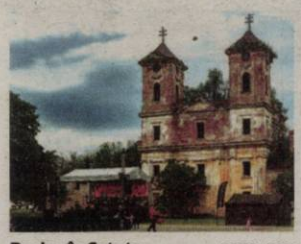

Revine în Cetate FOTO: FAN

JAZZAR revine cu o nouă ediţie

ARAD. Pe 24 şi 25 mai, Aradul va fi „invadat" din nou de muzica jazz, cu ocazia unei noi ediţii a festivalului JAZZAR. /P.5

17212
9 771220 748034

Licitaţii blocate pe Arad-Oradea

CNAIR a suspendat licitaţiile pentru cele trei loturi ale Drumului Expres Arad-Oradea. Valoarea totală a proiectului este de 11,7 miliarde de lei, iar termenul de execuţie este de 24 de luni.

ARAD. Compania Naţională de Administrare a Infrastructurii Rutiere a decis să suspende licitaţiile pentru Drumul Expres Arad - Oradea. Pentru lotul 2, termenul de depunere a ofertelor era 9 mai, însă în aceeaşi zi, CNAIR a suspendat licitaţia pentru a răspunde solicitărilor de clarificare, conform site-ului economedia.ro.

„Pentru primul lot Oradea - Salonta (37 km), licitaţia este suspendată după ce Strabag a câştigat contestaţia la CNSC, iar pentru lotul 3 licitaţia este suspendată de o lună, tot pentru clarificări", transmite aceeaşi sursă.

La lotul 1, în lungime de 33,7 km, se adaugă drumul de legătură dintre DN 79 şi Salonta, de 5,3 km. La lotul 2, de 39,7 km, se adaugă drumul de legatură până la graniţa cu Ungaria, de 10 km, iar la lotul 3, în lungime de 47,07 km, se adaugă drumul de legatură cu zona industrială Arad Vest, de 2,9 km.

În ceea ce priveşte traseul detaliat al drumului expres, pe teritoriul judeţului Arad, dinspre Bihor, şoseaua începe în partea de vest a localităţilor Zerind şi Iermata Neagră şi se desfăşoară spre sud printre localităţile Chişineu-Criş şi Socodor. Traseul drumului expres continuă în lungul DN 79, pe partea de vest a localităţilor Nădab, Şimand şi Zimandu Nou. În continuare, drumul expres ocoleşte municipiul Arad pe partea de nord-vest şi face joncţiunea cu Varianta de Ocolire Arad la nivel de autostradă în nodul rutier proiectat la intersecţia Variantei de Ocolire cu DN 7.

Proiectul prevede şi trei noduri importante pentru judeţul Bihor: nodul rutier din Oradea, drumul de legătură cu oraşul Salonta (judeţul Bihor), de 5 km, respectiv drumul de legătură cu punctul de trecere a frontierei cu Ungaria (Salonta - Békéscsaba), de 9,85 km. Lungimea totală a drumului va fi de 138 km.

Săptămâna Verde la Ocolul Silvic Lipova

În cadrul programului Săptămâna Verde, elevi şi profesori de la şcolile din Lipova au vizitat pepinierele silvice ale Ocolului Silvic Lipova şi au aflat lucruri interesante despre regenerarea pădurilor. Programele „Săptămâna Verde" şi „Şcoala Altfel" se desfăşoară în perioada 11 septembrie 2023 – 26 aprilie 2024, în intervale de câte 5 zile consecutive lucrătoare, la decizia şcolii, în module diferite, potrivit structurii anului şcolar curent. FOTO: FAN

Li s-a furat maşina în timp ce se aflau în secţie

Întâmplarea s-a petrecut anul trecut, la începutul lunii martie, însă abia acum făptaşii au fost trimişi în judecată de Judecătoria Ineu.

ARAD. Totul s-a întâmplat în noaptea de 1 spre 2 martie 2023, pe raza oraşului Pâncota. Şoferul unei firme de construcţii din Sântana pleca spre casă dinspre un şantier, cu o autoutilitară marca Volkswagen. Pe drum s-a întâlnit cu inculpatul C. V.-P. şi încă o persoană, alături de care şi-au continuat drumul. În oraşul Pâncota, aceştia au fost opriţi de poliţie, toţi cei trei fiind conduşi la sediul Poliţiei Oraşului Pâncota, de unde cei doi inculpaţi au fost lăsaţi să plece, iar şoferul a fost oprit pentru recoltarea de probe biologice.

În acest timp, autoturismul marca Volkswagen a rămas parcat pe o stradă din Pâncota, unde şoferul fusese oprit de poliţie. La ceva timp după ce a ajuns la secţie, şoferul a sunat o cunoştinţă şi a rugat-o să meargă să verifice autoutilitara, „dar când această persoană a ajuns la locul unde autoturismul fusese parcat, a constatat că acesta lipsea. Persoana vătămată şi martorul H. S.-N. au bănuit că autoturismul a fost sustras de către cei doi inculpaţi, care s-au aflat în maşină cu şoferul", se arată în rechizitoriul întocmit de poliţişti. /P.6

Terapie FOTO: FAN

Noi bilete de tratament

ARAD. Casa Judeţeană de Pensii anunţă că i-au fost repartizate 111 bilete de tratament balnear aferente seriei 7. Pentru prima dată în acest an, sunt disponibile şi câteva locuri puse la dispoziţie de operatori privaţi. /P.4

Bilanţ la Serviciul de Imigrări

ARAD. 1.200 de permise de şedere pentru diferite scopuri şi 379 de avize de angajare în muncă au fost emise de poliţiştii de imigrări din Arad, în primele patru luni ale acestui an. În perioada analizată au fost înregistrate şi 705 cereri pentru eliberarea avizelor de angajare în muncă. /P.3

Convenţii pentru angajări

ARAD. Agenţia Judeţeană pentru Ocuparea Forţei de Muncă Arad a organizat timp de trei zile întâlniri cu peste 80 de angajatori în vederea încheierii convenţiilor pentru subvenţiile care vor demara în această lună. /P.4

Mircea Rednic FOTO: FAN

S-a ales praful de toate declaraţiile

BUCUREŞTI. UTA a pierdut meciul cu Dinamo, cu 2-0, după un joc slab, arădenii necontând. Asta, deşi Mircea Rednic declara că merge să o bată pe Dinamo, chiar la ea acasă. Din păcate, au rămas doar declaraţiile, căci pe teren a existat doar o echipă, cea gazdă. /P.7

ATI II, reabilitată cu 1,9 milioane de lei

Peste 1,9 milioane de lei s-au investit în reabilitarea şi modernizarea Secţiei Clinice Anestezie şi Terapie Intensivă II, din incinta fostului Spital Municipal Arad. Banii au provenit din bugetele Consiliului Judeţean Arad, Primăriei Municipiului Arad, din fonduri europene, din veniturile proprii ale Spitalului Clinic Judeţean de Urgenţă Arad şi din donaţii. /P.3 FOTO: S.A.

JURNAL ARĂDEAN
INSTRUMENTE
IMOBILIARE
PRESTĂRI SERVICII
UZ CASNIC
INTERMEDIERI
CONSTRUCŢII
CASĂ ŞI GRĂDINĂ
ANUNŢURI DE MICA PUBLICITATE
MATERIALE DE CONSTRUCŢII
ELECTRONICE
COMEMORĂRI - CONDOLEANŢE
CITAŢII - PIERDERI
MAŞINI
TERENURI
BIJUTERII
MULTIMEDIA
AFACERI
PLANTE
BULEVARDUL REVOLUŢIEI NR. 62 (parter) ☎ 0257.210.775

Remember: 14 mai

1265 S-a născut poetul italian Dante Alighieri (d. 1321)

1643 În vîrstă de numai 4 ani, Ludovic al XIV-lea devine rege al Franţei

1686 S-a născut fizicianul german Daniel Fahrenheit

1812 S-a născut scriitorul şi omul politic Costache Negri (d. 1876)

1944 S-a născut regizorul şi producătorul american George Lucas

1954 România a ratificat Convenţiile de la Geneva, din data de 12 august 1949, cu privire la protecţia victimelor de război

Dumitru Prunariu FOTO: WIKIPEDIA

1957 A murit Camil Petrescu, romancier, dramaturg, teoretician literar român (n. 1894)

1981 Cosmonautul român Dumitru Prunariu şi-a început zborul în spaţiu la bordul navei Soiuz 40. Zborul a durat 7 zile, 20 de ore şi 42 de minute

1998 A avut loc Congresul Naţional al Românilor Uniţi cu Roma

Reţeta zilei

Ghiveci sârbesc

INGREDIENTE. 100 ml supă de legume, 100 g boabe mazăre, 2 ardei graşi, 1 ceapă, 2 morcovi, 3 roşii, ulei, rozmarin, busuioc, sare, piper.

MOD DE PREPARARE. Se spală toate legumele. Dacă mazărea este proaspătă se fierbe 10 minute în apă cu sare.

Se încing 5 linguri de ulei. Se pun: ceapa şi morcovul tăiate rondele, ardeiul cuburi şi roşiile decojite şi tocate.

Se adaugă mazărea, busuiocul şi rozmarinul. Se toarnă supa de legume şi se fierb 30 minute la foc moderat.

POFTĂ BUNĂ!

Pentru mai multe reţete intră pe www.culinar.ro

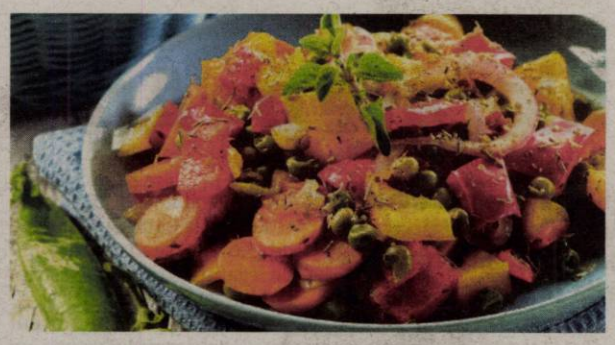

Horoscop

BERBECUL (III.21.-IV.20.)
Dorinţa de a face o achiziţie majoră, poate un articol de lux, te-ar putea face să-ţi numeri banii astăzi. S-ar putea, totuşi, să te îndoieşti de necesitatea de a face achiziţia acum.

TAURUL (IV.21.-V.20.)
Grijile legate de un membru al gospodăriei te-ar putea chinui astăzi. Este posibil ca această persoană să fi plecat fără să spună nimănui sau să pară supărată.

GEMENII (V.21.-VI.21.)
Un frate sau un vecin îţi poate spune un lucru, în timp ce intuiţia ta îţi spune contrariul. Aceasta nu este o înşelăciune răzbunătoare. Probabil că persoana respectivă încearcă să-ţi cruţe sentimentele.

RACUL (VI.22.-VII.22.)
Un prieten care are probleme cu banii s-ar putea să-şi arunce toate necazurile asupra ta astăzi. Înclinaţia ta nu este să fii foarte simpatic, dar reţine această tendinţă.

LEUL (VII.23.-VIII.23.)
Ţi s-a dat o sarcină de făcut la serviciu care nu a fost explicată corect? Dacă da, s-ar putea să te simţi pierdut. Cel mai bine este să te întorci la persoana care a repartizat munca şi să ceri mai multe detalii.

FECIOARA (VIII.24.-IX.23.)
Probabil că eşti încântat de o călătorie viitoare, dar s-ar putea ca aranjamentele să nu fie clare. Nu lăsa această situaţie să persiste.

BALANŢA (IX.24.-X.23.)
Un vis sau o perspectivă ar putea pune la îndoială unul dintre obiectivele tale de mult timp. Poate ţi-ai formulat un alt obiectiv care îţi place mai mult sau începi să te îndoieşti de funcţionalitatea celui vechi.

SCORPIONUL (X.24.-XI.22.)
Cineva la locul de muncă poate fi supărat şi nu este înclinat să-şi comunice sentimentele nimănui altcuiva. Acest lucru ar putea pune o pată asupra atmosferei.

SĂGETĂTORUL (XI.23.-XII.21.)
Unele ştiri tulburătoare de departe ţi-ar putea stresa. Acest lucru îţi poate afecta munca dacă nu eşti atent. Rămâi cât mai concentrat.

CAPRICORNUL (XII.22.-I.20.)
Probabil că te afli într-un spaţiu bun chiar acum. Dacă eşti singur, nu te grăbi să schimbi asta. Dacă eşti implicat, tu şi partenerul tău ar trebui să vă înţelegeţi foarte bine.

VĂRSĂTORUL (I.21.-II.20.)
Un vizitator poate veni azi, dar s-ar putea să te întrebi care este motivul vizitei. El poate părea distras. Sunt şanse ca această persoană să se simtă singură şi să aibă nevoie de companie.

PEŞTII (II.21.-III.20.)
Un apel telefonic poate veni de la cineva despre care ştii că este predispus la bârfă. Această persoană poate avea multe de spus. Dacă ceea ce spune acest om este important, verifică faptele înainte de a lua orice măsură.

Citire apometre

Marţi, 14.05.2024. Bumbacului, Roşiorilor, Paltinului, Calea Aurel Vlaicu, Piaţa UTA, Ţepeş Vodă, Ciprian Porumbescu, Ţepeş Vodă – Poetului, Colonia UTA, Fraţii Neumann – Vila, Fraţii Neumann, Staţia CFR Arad, Poetului, Calea Aurel Vlaicu, Cimitir Eternitatea, Agricultorilor, Făt Frumos, Turdei, Câmpul Liniştii, Olteniei, Livezilor, Jiului, Munteniei, Retezat, Oltului, Moldovei, Bucovinei, Fecioarei, Calea Aurel Vlaicu, Făt Frumos - Pornitor, Dr. Teodor Botiş, Stupilor, Aprodul Purice, Ursului, Călăraşilor, Plopilor, Dorului, Giordano Bruno, Haşdeu, Baba Novac, Secerei, Ioan Brezoianu, Tribunul Andreica, Câmpul Liniştii, Henri Coandă, Şezătorii, Toamnei, Cosânziana, Soculuı, Ştefan Luchian, Fragilor, Calea Aurel Vlaicu, Fulgerului, Foişor, Victor Hugo, Pelinului, Cocorilor, Muşeţel, Vrabiei, Cucului, Inului, Moise Rişcuţia, Calea Victoriei.

Miercuri, 15.05.2024. Bumbacului, Roşiorilor, Paltinului, Calea Aurel Vlaicu, Piaţa UTA, Ţepeş Vodă, Ciprian Porumbescu, Ţepeş Vodă – Poetului, Colonia UTA, Fraţii Neumann – Vila, Fraţii Neumann, Staţia CFR Arad, Poetului, Calea Aurel Vlaicu, Cimitir Eternitatea, Agricultorilor, Făt Frumos, Turdei, Câmpul Liniştii, Olteniei, Livezilor, Jiului, Munteniei, Retezat, Oltului, Moldovei, Bucovinei, Fecioarei, Calea Aurel Vlaicu, Făt Frumos - Pornitor, Dr. Teodor Botiş, Stupilor, Aprodul Purice, Ursului, Călăraşilor, Plopilor, Dorului, Giordano Bruno, Haşdeu, Baba Novac, Secerei, Ioan Brezoianu, Tribunul Andreica, Câmpul Liniştii, Henri Coandă, Şezătorii, Toamnei, Cosânziana, Soculuı, Ştefan Luchian, Fragilor, Calea Aurel Vlaicu, Fulgerului, Foişor, Victor Hugo, Pelinului, Cocorilor, Muşeţel, Vrabiei, Cucului, Inului, Moise Rişcuţia, Calea Victoriei.

Sănătate

· **Policlinica DR. TURCIN, oferă:** Cardiologie (EKG, Ecografie cardiacă, Doppler vascular, Holter EKG si TA, Test de efort), Oftalmologie (chirurgie pol anterior; CV computerizat; optică medicală), **NOU–OZONOTERAPIA,** ORL (videoendoscopie), Pneumologie, Neuropsihiatrie, Medicină de familie, Ecografii generale. **Telefon: 0257/285510, www.policlinica-turcin.ro**

· **Farmacia GLYKON–UTA**, Bl U 6 (vis-a-vis de biserica în construcţie). Deschis zilnic: luni-vineri 07.00 -21.00 sâmbătă şi duminică 08.00-18.00. **Telefon: 0257/241197.**

Pieţe şi târguri

Astăzi este zi de piaţă la Sebiş, Almaş, Apateu, Semlac, Sântana, Şilindia, Vârfurile. **Târguri săptămânale se desfăşoară astăzi la** Chişineu-Criş, Almaş, Şilindia şi Vârfurile.

Mâine, miercuri, va fi zi de piaţă la Pâncota, Beliu, Buteni, Şiclău, Macea, Vânători, Pecica, Şiria şi **zi de târg la** Beliu şi Buteni.

Sudoku

REGULI: În fiecare bloc sunt câteva cifre între 1 şi 9, stabilite dinainte. Acestea trebuie completate cu cifrele lipsă, în aşa fel încât fiecare număr să figureze o singură dată. De asemenea, cifrele de la 1 la 9 trebuie să figureze o singură dată atât pe rândurile orizontale cât şi pe coloanele verticale ale celor nouă blocuri luate împreună.

ÎNCEPĂTORI

	8		7	5				2
				6	4			
3							4	
			2					5
			6		9			
		8				7	9	
	3				5			
7		5	4			9		
6	4		8	7				1

AVANSAŢI

rilor din numărul precedent:

			9	1				
1			4	3			2	
					2	5	9	
	3							
	2	1						6
		6			7		1	5
	1	3		6		4		
	5	4		2			7	
9		7	5					

Soluţiile jocurilor

ÎNCEPĂTORI

5	3	8	6	9	7	4	2	1
1	9	7	8	2	4	5	6	3
2	4	6	1	5	3	7	8	9
8	6	1	9	3	5	2	4	7
3	5	2	7	4	8	9	1	6
4	7	9	2	1	6	3	5	8
7	1	5	4	6	9	8	3	2
9	2	4	3	8	1	6	7	5
6	8	3	5	7	2	1	9	4

AVANSAŢI

1	3	8	7	2	5	6	9	4
4	9	7	1	6	3	8	2	5
6	2	5	9	8	4	3	7	1
7	6	2	8	5	9	1	4	3
5	4	3	2	7	1	9	6	8
9	8	1	3	4	6	7	5	2
8	5	9	4	3	7	2	1	6
2	7	6	5	1	8	4	3	9
3	1	4	6	9	2	5	8	7

„Jurnal arădean" vă ascultă

Pentru sesizări Difuzare sună la telefon: 0257.241.151

De luni până joi, între orele 11.00-13.00, la telefonul 0257.212.055.

ARAD. D. L., domiciliată în zona Sălii Polivalente, ne-a contactat pentru a-şi exprima nemulţumirea faţă de modul în care au parcat participanţii la un eveniment desfăşurat în sala sporturilor, vineri seara. „De la bun început vreau să vă spun că nu doresc să precizez despre ce eveniment este vorba, pentru că nu consider că are importanţă atâta timp cât orice eveniment ar fi, în zonă nu sunt suficiente locuri de parcare nici pentru noi, cei care locuim acolo. Mi s-a părut, însă, deplasat faptul că s-a parcat pe spaţiile verzi, pe urcarea pe faleza Mureşului şi s-au blocat locurile de parcare cu plată deţinute de cei care au apartamente acolo. Iar Poliţia Locală, care se afla în zonă, ne-a spus că putem parca oriunde pentru că nu vor aplica amenzi. Însă eu aveam o urgenţă cu copilul şi efectiv nu am ştiut ce să fac, pentru că locul meu de parcare era blocat. Efectiv m-am văzut nevoită să las maşina în mijlocul drumului ca să ajung cu copilul la toaletă. Asigurată fiind de cei de la locală că azi nu mă amendează nimeni şi nici nu-mi ridică maşina. Recunosc că am fost extrem de revoltată de situaţie, dar nu am avut de ales." **JA-S.A.**

Curs valutar

Denumirea valutei	BNR	BCR		BRD		Intesa Sanpaolo Bank		Eximbank		Raiffeisen Bank		Alpha Bank		Casa de schimb LUXOR		CEC Bank	
		C	V	C	V	C	V	C	V	C	V	C	V	C	V	C	V
Euro	4,97	4,88	5,05	4,90	5,05	4,91	5,03	4,92	5,02	4,91	5,03	4,91	5,03	4,93	4,95	4,93	5,03
Dolar SUA	4,61	4,50	4,70	4,52	4,71	4,54	4,66	4,54	4,67	4,53	4,68	4,52	4,69	4,56	4,61	4,56	4,66
Forint	0,0128	0,0122	0,0134	-	-	0,0126	0,0131	0,0126	0,0130	0,0127	0,0130	-	-	0,0128	0,0130	-	-
Gram aur	347,327																

Vremea

Marţi, 14 mai

www.aradon.ro

11° LA ORA 6 — temperaturile se vor situa între 10 şi 11 grade. Vântul va sufla cu 17 km/h dinspre E.

22° LA ORA 18 — temperaturile se vor situa între 21 şi 22 de grade. Vântul va sufla cu 17 km/h dinspre ESE.

Ziua precedentă

Arad	8/21	Umiditate:	60%
Lipova	8/21	Presiune:	1014mb
Chişineu-Criş	8/21	Precipitaţii:	5%
Săvârşin	7/20	Vânt:	3 km/h
Sebiş	7/20	Direcţie vânt:	SSV

Soarele

Răsare: 06:04
Apune: 20:58

FAZELE LUNII

8.05 · 15.05 · 23.05 · 30.05

MARŢI	MIERCURI	JOI	VINERI
10° 22°	10° 21°	12° 23°	12° 23°
noros	noros	noros	averse

Azi

Temperaturile se vor situa între 10 şi 22 grade. Vântul va sufla cu 14 km/h, dinspre ESE.

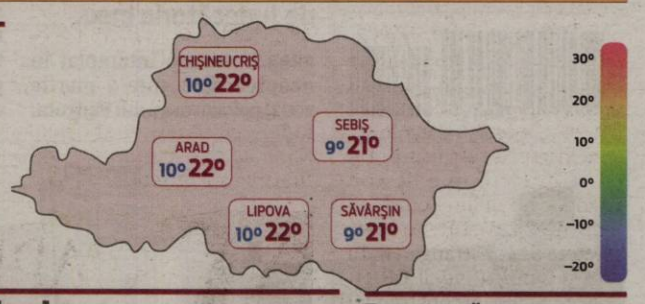

Calendar

Biserica ortodoxă: Sfântul Mucenic Isidor
Biserica greco-catolică: Sf. m. Isidor din Chios
Biserica romano-catolică: Sf. Matia, ap.

Prognoză pentru trei zile

Temperaturile minime vor fi cuprinse între 10 şi 12 grade, iar cele maxime între 21 şi 23 grade.

Temp.minime: 10 - 12°C
Temp.maxime: 21 - 23°C

JURNAL ARĂDEAN
B-dul Revoluţiei nr. 62, Arad
Nr. ISSN: 1220-7489

BRAT Auditat de BRAT

Reclamaţii difuzare: 0257.241.151

Şef departament publicitate şi departament difuzare: Cristian Sulinţan
Marea publicitate: 0257.280904
Mica publicitate: 0257.210775; B-dul Revoluţiei, nr. 62
Tiparul executat la: Mediaworks Hungary Zrt., 6729, Szeged

Redactor şef: Flavius Ştefcu Responsabil de număr: Sorina Ambruş
Departamente: Eveniment: Alin Gherasim; Sorina Ambruş; Economic: Andreea Pintea; Social: Diana Duţu; Sport: Daniel Scridon, Leo Sfâra; Andreea Vlase; Cultură: Eugen Rogojan.
Tehnoredactare: Ghizela Şerban, Munteanu Daniel.
REDACŢIE: tel. 0257.212.055; e-mail: redactia.jurnalaradean@informmedia.ro, adevaruldearad@informmedia.ro, publicitate.jurnalaradean@informmedia.ro, publicitate.adevarul@informmedia.ro

Secția ATI II a Spitalului Județean, modernizată cu aproape 2 milioane de lei

Noua înfățișare a secției a fost inaugurată luni, în prezența autorităților, a sponsorilor și a personalului medical.

ARAD. Peste 1,9 milioane de lei s-au investit în reabilitarea și modernizarea Secției Clinice Anestezie și Terapie Intensivă II, din incinta fostului Spital Municipal Arad. Banii au provenit din bugetele Consiliului Județean Arad, Primăriei Municipiului Arad, din fonduri europene, din veniturile proprii ale Spitalului Clinic Județean de Urgență Arad și din donații.

Lucrările au presupus redesenarea circuitelor medicale pentru a răspunde prevederilor legislative actuale, prin redimensionarea ușilor și a unor săli, inclusiv a grupurilor sanitare din saloane, refacerea instalației de gaze medicinale (oxigen vacuum și aer comprimat) schimbarea și redimensionarea instalației electrice, montarea, la fiecare pat, de console medicale, refacerea sistemului de climatizare, înlocuirea tâmplăriei existente, înlocuirea ușilor vechi cu unele electrice, cu sistem de deschidere-închidere automată, zugrăvirea pereților și montarea de linoleum medical antibacterian.

De asemenea, secția este utilată cu mobilier și echipamente medicale noi, achiziționându-se, din fonduri europene, paturi de terapie intensivă, monitoare funcții vitale.

„Mă bucur că în ultimii doi ani am reușit să reabilităm și să modernizăm principalele trei secții de ATI. Din cauza neconformităților existente la începutul pandemiei, întrucât nu am avut montate console speciale pentru circuitele de fluide medicale și electricitate, iar ușile nu permiteau evacuarea pacienților cu patul, Secția Clinică Anestezie și Terapie Intensivă II a fost relocată, provizoriu, într-o altă clădire, iar aici am demarat lucrările necesare pentru reabilitare și modernizare. Ne bucurăm că astăzi avem încă o secție care asigură condiții adecvate îngrijirii și tratamentului pacienților care necesită terapie intensivă", a precizat ec. Florina Ionescu, managerul SCJU Arad.

„De astăzi beneficiem de toate condițiile necesare unei secții de anestezie și terapie intensivă. Redesenarea circuitelor medicale ne permite o organizare eficientă și promptă, la patul pacientului. S-au depus eforturi susținute din partea fiecăruia dintre noi, iar rezultatul este pe măsura așteptărilor. Vreau să mulțumesc pe această cale, tuturor celor care s-au implicat în acest proiect: administrației județene și locale, conducerii spitalului, echipei medicale a Secției ATI II și bineînțeles oamenilor și societăților care au donat bani și ne-au ajutat prin intermediul Asociației „ATI Arad - Împreună Reușim" - precum CONTINENTAL ROMÂNIA, S.C. POLACH LOGISTICS&TRANSPORT S.R.L., MOBIL PROD, S.C. NIKOMAR & ELY S.R.L., familiei Foghiș-Sucigan, S.C. Cherry S.R.L.. Mulțumesc Asociației Cetatea Voluntarilor care ne-a ajutat cu obiecte de mobilier, necesare activității personalului medical", a explicat dr. Dana Moț, medic șef Secție Clinică ATI II. **JA-S.A.**

Noua înfățișare a saloanelor FOTO: S.A.

Secția a fost inaugurată luni FOTO: S.A.

Secții și compartimente

Spitalul Clinic Județean de Urgență Arad are două secții de anestezie și terapie intensivă – ATI I și ATI II, și două compartimente – ATI 3 la Matern și ATI IV la Spitalul TBC din Grădiște. Secția ATI I, situată în clădirea principală a Spitalui Județean a fost reabilitată în urmă cu doi ani, iar compartimentul ATI de la Matern a fost modernizat în cursul anului trecut. În cazul compartimentului de la Spitalul TBC, spital relativ nou, nu se impun încă lucrări de reabilitare.

Uși moderne FOTO: S.A.

Adeverințe pentru creditele fermierilor

APIA eliberează adeverințe pentru beneficiarii măsurilor și intervențiilor gestionate în cadrul Campaniei 2024.

ARAD. Agenția de Plăți și Intervenție pentru Agricultură (APIA) a început eliberarea de adeverințe pentru beneficiarii unor măsuri și intervenții implementate de APIA. Măsurile incluse sunt: *Sprijin de bază pentru venit în scopul sustenabilității (BISS); *Sprijin redistributiv complementar pentru venit în scopul sustenabilității (CRISS), Măsura 10 - Agro-mediu și climă, Măsura 11 - Agricultură ecologică, DR-01 - Agro-mediu și climă pe pajiști permanente, DR-02 - Agro-mediu și climă pe terenuri arabile, DR-04 - Agricultură ecologică - conversie, DR-05 - Agricultură ecologică - menținerea certificării, DR-09 - Zone afectate de constrângeri naturale - Zona Montană (ANC_ZM), DR - 10 - zone afectate de constrângeri naturale semnificative și DR-11 - Zone afectate de constrângeri naturale specifice.

Astfel, potrivit convențiilor, la solicitarea scrisă a fermierului, APIA eliberează o adeverință prin care confirmă că acesta a depus Cererea de plată pentru anul 2024, solicitând finanțare pentru măsurile și intervențiile indicate mai sus.

„Prin adeverință se confirmă, la data emiterii acesteia, suprafața determinată la plată pentru intervențiile și măsurile care fac obiectul convenției încheiate cu instituțiile bancare și nebancare, că s-a efectuat controlul administrativ sau datele au fost preluate din informațiile existente în cererea închisă în aplicația IPA online și înregistrată în IACS, după caz, asupra cererii de plată a beneficiarului referitor la eligibilitatea pentru intervențiile și măsurile implementate de APIA prevăzute în Convenție. Totodată, adeverința eliberată certifică faptul că beneficiarul nu face obiectul excluderilor de la plată și că îndeplinește condițiile generale pentru acordarea sumelor cuvenite, în conformitate cu legislația în vigoare", explică APIA.

Valoarea creditului poate fi de până la 90% din valoarea sumei calculate conform adeverinței eliberate de APIA. Fondul de Garantare a Creditului Rural IFN - SA (FGCR) și Fondul Național de Garantare a Creditului pentru Întreprinderi Mici și Mijlocii IFN - SA (FNGCIMM) garantează creditele acordate de bănci fermierilor.

Atenție la comisioane

În ce privește comisioanele practicate de instituțiile finanțatoare, APIA atrage atenția fermierilor care doresc să acceseze credite pentru finanțarea capitalului de lucru în vederea desfășurării activităților curente, să analizeze cu atenție sporită soluțiile de finanțare propuse de instituțiile financiar-bancare și nebancare în ceea ce privește costul acestora, astfel încât să aleagă modalitățile de finanțare care răspund cel mai bine necesităților proprii.

„Toate convențiile încheiate între APIA, instituțiile bancare și nebancare și FGCR/ FNGCIMM vor fi postate pe site-ul instituției, la adresa: www.apia.org.ro, în secțiunea Convenții, Acorduri, Protocoale", mai spun cei de la APIA. **JA-A.P.**

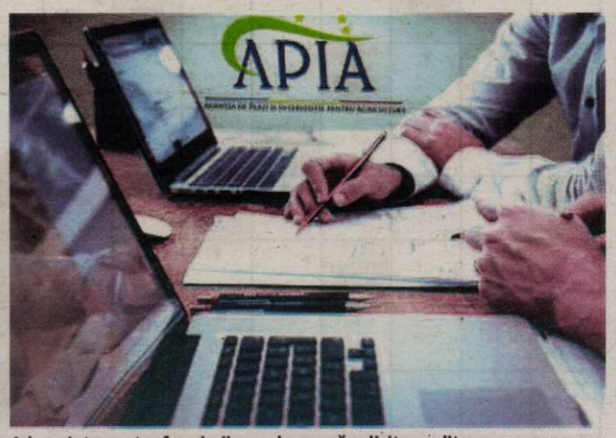

Adeverințe pentru fermierii care doresc să solicite credite FOTO: FAN

Serviciul de Imigrări Arad: 314 străini au fost depistați în situații ilegale

ARAD. „În perioada 1 ianuarie - 30 aprilie a.c., ca urmare a aprobării dreptului de ședere au fost emise 1.200 de permise de ședere, dintre care 1.193 pentru ședere temporară și șapte pentru ședere pe termen lung. Au fost eliberate 97 de certificate de înregistrare și 20 de cărți de rezidență permanentă pentru cetățenii Uniunii Europene/SEE/CH. În perioada analizată au fost înregistrate 705 cereri pentru eliberarea avizelor de angajare în muncă, fiind emise 379 de avize de angajare pentru lucrători permanenți și detașați, 269 de cereri au fost respinse, iar diferența sunt în curs de soluționare. De asemenea, au fost înregistrate patru invitații pentru cetățenii din state terțe, una dintre acestea a fost aprobată, iar trei au fost respinse. Au mai fost înregistrate trei cereri privind reîntregirea familiei cu cetățeni din state terțe, dintre care două se află în curs de soluționare și una a fost avizată.", se arată în raportul de activitate întocmit de Serviciul pentru Imigrări al Județului Arad.

Decizii de returnare

Pe linia combaterii șederii ilegale, în perioada de referință, au fost organizate 10 activități specifice de control, în urma cărora au fost depistați în situații ilegale 10 străini. Dintre aceștia, trei sunt din Kenya, doi provin din Bangladesh, alți doi sunt din Sri Lanka, iar ceilalți trei sunt din Algeria, Maroc și Tunisia. Ca urmare a verificărilor, trei dintre străini au fost îndrumați să-și reglementeze dreptul de ședere.

Au fost emise 66 de decizii de returnare cu termen de plecare voluntară de 15 sau 30 de zile de pe teritoriul României, toate pentru ședere ilegală. În perioada de referință, pe numele a 241 de străini au fost emise de decizii de returnare sub escortă, persoanele în cauză fiind introduse în centrele de custodie publică, până la îndepărtarea de pe teritoriul țării noastre. **JA-S.A.**

Iubitorii de ciclism și alergare sunt așteptați la Crosul Regelui de la Petriș

ARAD. Ecostuff Romania organizează un nou eveniment sportiv, King's Cross - Crosul Regelui, destinat iubitorilor de mountain bike și alergare, în 25-26 mai 2024, la Petriș, în județul Arad, la poalele Munților Zărandului. Înscrierile pentru King's Cross, se pot face până vineri, 24 mai, ora 12.00 online și la fața locului, în limita locurilor disponibile. Doritorii se pot înscrie aici: https://kingscross.ecostuff.ro/inscrieri.

„Sâmbătă, 25 mai, pentru pasionații sportului pe două roți este pregătit un traseu de 45,5 km, cu aproximativ 1000 de metri diferență de nivel. Traseul cuprinde ca punct central Cota Zero, de unde se intră pe traseul de creastă al Munților Zărandului cu vârfurile Ianăș - Cucuietu - Tufari - Omeag. Aici începe coborârea spre Roșia Nouă și înapoi la Petriș, la linia de sosire. Până la Cota Zero se urcă pe drumuri forestiere spectaculoase, pe un traseu de 20 de km, trecând și prin Almășel, în județul Hunedoara. Duminică, 26 mai, alergătorii au de ales între două trasee de 6 și respectiv 12 km, scurte, dar solicitante. Primul are 200 metri diferență de nivel iar al doilea este de fapt primul parcurs a doua oară în sens invers - cu 400 metri diferență. Avem pregătite urcări și coborâri, pământ și zone cu pietre, poteci prin pădure și drumuri pe culmea dealurilor", anunță organizatorii evenimentului. Mai multe detalii despre eveniment găsiți accesând link-ul: https://kingscross.ecostuff.ro/ sau pe Facebook - https://www.facebook.com/events/699825562039481. Evenimentul este organizat de Ecostuff Romania în parteneriat cu Primăria Comunei Petriș. **JA-S.A.**

JURNAL ARĂDEAN

Delegaţie maghiară, în vizită la UVVG Arad

Vizita a avut loc în contextul marcării Zilei Europei şi a aniversării Facultăţii de Ştiinţe Socio-Umane, Educaţie Fizică şi Sport a UVVG.

ARAD. O delegație formată din cadre didactice universitare, studenți și reprezentanți ai administrației publice locale din Ungaria a fost prezentă, zilele trecute, la Arad. Vizita a avut loc în contextul marcării Zilei Europei și a aniversării Facultății de Științe Socio-Umane, Educație Fizică și Sport a UVVG.

Oaspeții maghiari au fost primiți de rectorul Universității de Vest „Vasile Goldiș" din Arad prof. univ. dr. habil. Coralia Adina Cotoraci și de întreaga conducere a instituției de învățământ superior.

„Avem bucuria de a-i avea ca oaspeți pe membrii unei delegații de profesori pentru învățământ primar, liceal și universitar. Cu bucurie am întâlnit-o cu acest prilej și pe doamna primar din Micherechi cu care am purtat o discuție interesantă despre tradiții, cultură și educație. Întâlnirea de astăzi este rodul parteneriatului început de rectorul fondator, regretatul prof. Aurel Ardelean și continuat de mine și de colegii mei împreună cu care am păstrat această tradiție frumoasă", a declarat prof. univ. dr. habil. Coralia Adina Cotoraci.

Colaborarea dintre Universitatea „Vasile Goldiș" din Arad și Universitatea din Szeged este una de tradiție, în urmă cu 13 ani, catedra de limba română a universității maghiare primind Premiile Literare Eminescu și Slavici, premii inițiate de regretatul prof. univ. dr. Aurel Ardelean.

„Este o mare onoare să fim aici la Universitatea „Vasile Goldiș" din Arad. Noi suntem o localitate mică, dar încă românească. Pentru asta cred că e important să avem o legătură strânsă cu universitățile din România. Avem mulți tineri care frecventează cursurile acestei universități și după ce se întorc, ei ne ajută foarte mult în păstrarea limbii române în Ungaria", a declarat Margareta Tat, primarul localității Micherechi, Ungaria.

„Ca în fiecare an, Universitatea de Vest „Vasile Goldiș" din Arad celebrează deopotrivă Ziua Europei și sărbătoarea Facultății noastre. Încercăm cu acest prilej să aducem în fața comunității academice și mai larg, în fața publicului arădean, personalități care, prin expertiza domeniilor lor, să aducă plus valoare în domeniul acesta extrem de ofertant al relațiilor internaționale și al studiilor europene. Ne bucurăm de vizita delegației maghiare, prezența lor făcând ecoul comunității românești din Ungaria, având prilejul de a discuta subiecte importante de la comunicarea interculturală, la spațiul acestei zone a Europei pe care o împărțim", a precizat conf. univ. dr. Speranța Milancovici, decan al Facultății de Științe Socio-Umane, Educație Fizică și Sport.

Printre temele abordate în cadrul dezbaterilor se numără rolul catedrei de limba română în cadrul Universității din Szeged, la 75 de ani de la înființare, presa în limba română din Ungaria, rolul comunității din Micherechi în conservarea identității românești. Oaspeții maghiari au vizitat Institutul de Cercetare al Universității de Vest „Vasile Goldiș" din Arad și au asistat la ore de limba română în cadrul Colegiului Național „Vasile Goldiș" din oraș.

Întâlnirea s-a încheiat prin stabilirea mai multor planuri de colaborare între instituțiile de învățământ universitar din Arad și Szeged. **JA-S.A.**

Întâlnirile cu angajatorii care au semnat convenţii FOTO: AJOFM ARAD

Convenţii pentru angajări

144 de convenţii au fost încheiate de AJOFM Arad pentru 151 de persoane subvenţionate.

ARAD. Economia socială este unul dintre pilonii importanți ai integrării sociale pe piața muncii. Prin subvenții acordate angajatorilor se încearcă o facilitare a încadrării persoanelor care, în alte condiții, ar putea fi mai greu sau poate chiar deloc angajabile. În acest context, Agenția Județeană pentru Ocuparea Forței de Muncă Arad a organizat timp de trei zile întâlniri cu peste 80 de angajatori în vederea încheierii convențiilor pentru subvențiile care vor demara în această lună. Potrivit datelor furnizate de AJOFM Arad, cu această ocazie au fost semnate un număr de 144 convenții pentru 151 de persoane subvenționate.

„Conducerea AJOFM Arad a prezentat și a detaliat contractul de subvenționare cu scopul de face cunoscute celor prezenți prevederile acestuia, drepturile și obligațiile specifice, în vederea derulării înțelegerii în condiții de legalitate. Întâlniri similare se vor organiza și în lunile următoare, în vederea eficientizării programelor de ocupare derulate de AJOFM Arad și a bunei colaborări cu agenții economici. Având în vedere că luna mai este luna promovării economiei sociale, importanța dezvoltării acestui sector pentru întreaga societate a fost promovată în cadrul celor trei întâlniri cu agenții economici. Contribuind la dezvoltarea comunităților locale, economia socială are ca obiective consolidarea coeziunii economice și sociale, ocuparea forței de muncă și dezvoltarea serviciilor sociale.

Entitățile economiei sociale desfășoară, în principal, următoarele activități de interes general: producerea de bunuri, prestarea de servicii și/sau execuția de lucrări care contribuie la bunăstarea comunității sau a membrilor acesteia; promovarea cu prioritate a unor activități care pot genera sau asigura locuri de muncă pentru încadrarea persoanelor aparținând grupului vulnerabil; dezvoltarea unor programe de formare profesională dedicate persoanelor din grupul vulnerabil; dezvoltarea serviciilor sociale pentru creșterea capacității de inserție pe piața muncii a persoanelor din grupul vulnerabil", a detaliat Marinel Henteș, directorul Agenției Județene pentru Ocuparea Forței de Muncă Arad.

> Economia socială are ca obiective consolidarea coeziunii economice şi sociale, ocuparea forţei de muncă şi dezvoltarea serviciilor sociale
>
> **MARINEL HENTEŞ**

Sectorul economiei sociale a fost prezentat și în cadrul ședinței lunare a Consiliului Consultativ al AJOFM Arad. **JA-A.P.**

Delegaţia maghiară, prezentă la Arad FOTO: UVVG

SOLUŢIA INTEGRAMEI DIN NUMĂRUL PRECEDENT

P ■ SAS ■ E ■ CON ■ LANA ■ DULAU ■ US ■ SORT ■ BERBECI ■ STABIL ■ NI ■ OAS ■ OT ■ CARACUL ■ T ■ GREU ■ SO ■ IR ■ RA ■ O ■ NIT ■ BB ■ DOAR ■ LS ■ URI ■ AREST ■ TO ■ INICI ■ CAS ■ CAVAL ■ MIORITA ■ NIC ■ BA ■ LAN ■ TAS ■ O ■ EMUL ■ TA ■ URCA ■ BALMOS ■ BARSANA

111 bilete de tratament pentru Seria 7

Pentru prima dată în acest an, sunt disponibile şi câteva bilete oferite de operatori privaţi.

ARAD. Casa Județeană de Pensii anunță că i-au fost repartizate bilete de tratament balnear aferente seriei 7 (care începe în 25-28 mai, în funcție de stațiune). Sunt disponibile 111 bilete, din care 9 gratuite, restul cu suportarea unei contribuții. E prima serie în care, pe lângă stațiunile în care TBRCM are baze proprii de tratament, sunt puse la dispoziție și câteva oferte ale unor operatori privați. Începând din seriile următoare, acestea vor fi mai numeroase.

Revenind la Seria 7, județului Arad i-au fost repartizate locuri în următoarele stațiuni: Moneasa - 42, Buziaș - 26, 1 Mai - 14, Geoagiu - 10, Calacea - 6, Sovata - 4, Turda - 3, Covasna, Mangalia și Neptun - câte 2. „Biletele de tratament alocate se pot ridica de la sediul instituției noastre zilnic, începând de luni, 13 mai 2024. Redistribuirea biletelor neeliberate începând cu data de 22 mai 2024" - transmite Casa Județeană de Pensii Arad.

Cererile pentru acordarea biletelor de tratament balnear se pot depune, în continuare, prin poștă (Arad, strada Voluntarilor nr.2A) sau pe adresa de e-mail pensii.arad@cnpp.ro. Informații suplimentare se pot obține telefonic, la numărul 0257-280154. **JA-D.D.**

La tratament balnear FOTO: FAN

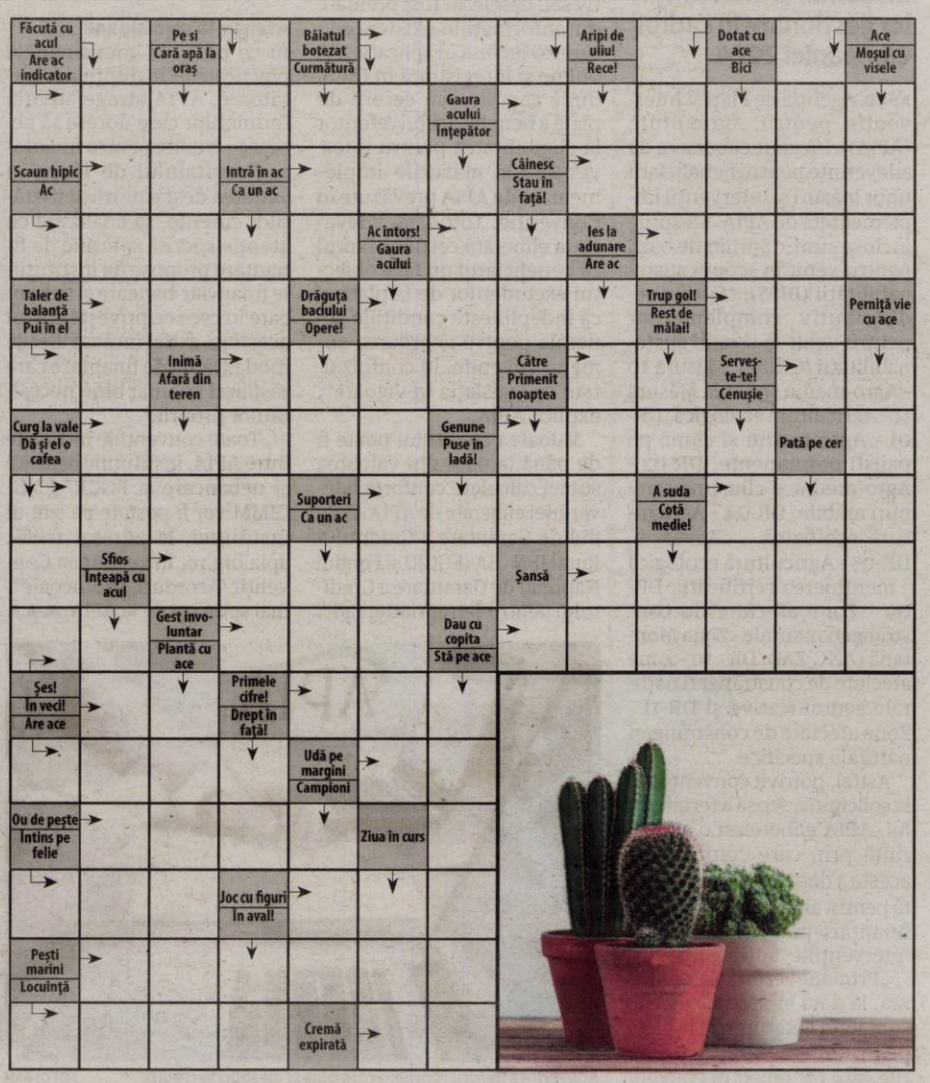

„Ecce Homo Brâncoveanu”, vineri, la Cinema Arta

ARAD. Asociația Studenților Creștin Ortodocși Români (ASCOR) Arad, împreună cu Primăria Arad, Centrul Municipal de Cultură Arad și Cinema Arta, organizează proiecția filmului „Ecce Homo Brâncoveanu”. Pe 17 mai, arădenii sunt așteptați la Cinema Arta, începând cu ora 19:00, să vizioneze noul film al regizorului Dan Pița.

„Filmul este o poveste fascinantă și incredibilă despre Putere, Credință și Adevăr. Primăvara anului 1714! Cel mai bogat bărbat din Europa, voievodul Constantin Brâncoveanu e mazilit. După 26 de ani pe tron, e obligat să plece spre Istanbul alături de întreaga familie pentru a-și dovedi nevinovăția. Călătoria spre capitala Imperiului Otoman devine un drum inițiatic, în care Brâncoveanu și cei patru fii ai săi, vor ajunge să ia o decizie care va marca destinul românilor pentru totdeauna. Filmul este bazat pe un controversat caz real” - transmite Alexandru-Laurențiu Blaj, președintele ASCOR Arad. **JA-D.D.**

Afișul evenimentului FOTO: FAN

Binecuvântare chiriarhală la Iratoșu

ÎPS Timotei, arhiepiscopul Aradului, a fost prezent duminică în Parohia Iratoșu, unde a săvârșit slujba de sfințire a picturii din pridvorul Bisericii. În semn de aleasă prețuire, Chiriarhul i-a oferit lui Simion Orga o diplomă de apreciere pentru sprijinul acordat în realizarea picturii pridvorului. Înconjurat de un sobor de preoți și diaconi, ÎPS Timotei a oficiat Sfinta Liturghie arhierească și a rostit cuvântul de învățătură. La momentul rânduit, părintele diacon Ștefan-Sorin Pop a fost hirotonit preot pe seama Parohiei Sederhat, iar la finalul sfintei slujbe, părintele paroh prof. Flavius-Alexandru Lazăr a fost hirotesit iconom stavrofor, în semn de aleasă prețuire pentru toată activitatea pastorală desfășurată în parohie. FOTO: A.A.

„Tango Autentico” pe scena Filarmonicii din Arad

Filarmonica Arad va primi pe scena sa artiști din Argentina, care vor aduce tango-ul direct de la el de-acasă, în fața publicului arădean.

Analia Selis revine la Arad FOTO: FAN

ARAD. Între 10 mai și 8 iunie 2024, Analia Selis și invitații săi din Argentina prezintă publicului român turneul național „Tango Autentico”. Într-un frumos parcurs artistic construit între țara sa natală, Argentina, și țara de adopție, România, turneul marchează două decenii de carieră artistică în România și un deceniu de când Analia Selis și-a dedicat întreaga activitate tangoului, dăruind publicului o serie de proiecte concepute în jurul celui mai pasional gen muzical.

În 2022, Comitetul Interministerial Argentinian i-a acordat distincția de „Country Brand Ambassador”, ca rezultat al contribuției sale la construirea identității naționale argentiniene în străinătate. Acompaniată de orchestra simfonică a Filarmonicii, dirijată de Radu Popa, Analia Selis va sărbători alături de publicul din Arad, în data de 16 mai 2024, de la ora 19, în Sala Palatului Cultural, în formulă de trio, propunând un repertoriu ce combină tangouri celebre argentiniene - precum „El choclo”, „Nostalgias” sau „Milonga de mis amores” - alături de piese de tango interbelic românesc, ca „Nunuțo”, „Ce faci astă seară tu?”, „Habar n-ai tu”.

Alături de Analia Selis vor urca pe scenă doi invitați din Argentina, extrem de apreciați în lumea tangoului: Julian Caeiro - pian și aranjamente muzicale și Damian Foretic - bandoneón.

„În proiectele mele din anii trecuți, dedicate tangoului argentinian, am început să includ și piese românești. Și astfel am avut bucuria imensă a descoperirii tangoului interbelic românesc. Muzică, texte și povești ale unei epoci elegante. Am simțit că această muzică are o forță extraordinară și că trebuie pusă în valoare în toată splendoarea sa. Am ales să duc mai departe tangoul interbelic românesc, în toate concertele mele, fie prin câteva piese în repertoriul serii, fie prin concerte dedicate integral genului”, spune Analia Selis.

Stabilită în 2003 în România, Analia Selis a urmat studii muzicale în Statele Unite ale Americii și în Argentina. În 2004 a obținut premiul al treilea la Cerbul de Aur, ajungând ulterior să aducă în atenția publicului din România unele dintre cele mai importante compoziții ale lui Astor Piazzolla, Carlos Gardel sau Sebastian Piana.

Pianistul, compozitorul și aranjorul specializat în tango Julian Caeiro, născut în Argentina, a studiat în țara natală, efectuând turnee în Germania, Elveția, Franța, Italia, România, Statele Unite ale Americii, Japonia, China, Brazilia, Chile și Uruguay.

Bandoneonist și compozitor argentinian dedicat interpretării și promovării tangoului și a muzicii argentiniene, Damian Foretic a împărțit scena cu personalități ale culturii argentiniene, la turnee în peste 100 de orașe ale lumii. **JA-E.R.**

Premieră cu un film realizat în Arad: „Hamas”

ARAD. „Violența domestică. Un concept pentru unii intangibil, dar pentru alții prea apăsător.” Astfel sintetizează realizatorii filmului esența „Hamas”. Regizat de regizorul arădean Ovidiu Nagyi „Hamas” este, de fapt, mai mult decât un film. Este o poveste reală, poate prea reală pentru prea mulți dintre noi. O poveste la care arădenii sunt invitați să ia parte joi, 16 mai, nu doar cu o simplă vizionare în premieră a lungmetrajului, ci și cu o dezbatere, o sesiune de Q&A cu privire la subiectul pe care îl abordează filmul. Seara va debuta la ora 18:00 cu o sesiune de interviuri, poze și „drinks”, iar de la ora 19:00 are loc proiecția filmului, urmată de o sesiune de întrebări și răspunsuri.

Echipa Nagar Movies Production are în plan și o campanie de conștientizare la nivel național, care va merge mână în mână cu scopul realizării filmului arădean. Însă, acum „Hamas” este prezentat în premieră în orașul mamă a proiectului, în 16 mai, la Cinema Arta.

Sinopsis

Într-o țară în care pumnul pare adesea soluția, s-a născut Ivo. Un copil timid, care din cauza certurilor și bătăilor la care a fost supus să asiste, dezvoltă un tic nervos și un pumn generos de traume. Ivo fuge de acasă, lăsând cu regret în urmă mama abuzată, pe care apoi, când revine la casa părintească, n-o mai găsește. Din secunda aceea, el își caută în mod continuu mama, chiar și la vârsta maturității, în ciuda evidențelor clare că ea nu mai este în lumea celor vii.

Cu toate că o urmă de speranță îl urmărește la orice pas, speranța că își va regăsi mama, Ivo este imaginea întruchipată a traumelor create de o familie dezorganizată și abuzivă. Traume pe care le poartă cu el prin simptomele mâniei, izolării, anxietății. Traume care ies la suprafață constant, împiedicându-l să își trăiască cu adevărat viața.

Dar ce se întâmplă când într-un final decide să lase garda jos și să lase pe cineva să se apropie? Ce se întâmplă când planul în care trăim, cel terestru, nu este singurul care guvernează realitatea? Când forțele binelui și răului se joacă cu viața lui Ivo, dar și cu a celor din jurul său?

Un film despre traume și speranțe, iubire și angoasă, despre adevăr și maliție, despre pace și violență. O bătălie continuă a extremelor. Acesta este „Hamas”. **JA-D.D.**

Afișul filmului FOTO: FAN

Festivalul JAZZAR revine luna aceasta cu o nouă ediție

Pe 24 și 25 mai, Aradul va fi „invadat” din nou de muzica jazz, cu ocazia unei noi ediții a festivalului JAZZAR.

ARAD. Un proiect muzical de revitalizare culturală a municipiului Arad, organizat de echipa Jazzar împreună cu asociația Europeanul și compania Remada New Life & Fun Concept în parteneriat cu Primăria Arad, Centrul Municipal de Cultură Arad, Unitatea Militară 01249 Arad, Universitatea de Vest „Vasile Goldiș ”, Comunitatea Evreiască din Arad, Colegiul de Arte „Sabin Drăgoi” Arad, Filarmonica Arad, asociația Ordinul Suveran Templier Sfîntul Martin, asociația Rotary Club Arad Cetate, Methexis, evenimentul își propune să prezinte publicului o paletă muzicală cât mai largă din punct de vedere stilistic, de la jazz clasic la fusion, jazz experimental, contemporan etc.

JAZZAR 2024, la Sinagogă și în Cetate FOTO: FAN

Vor fi organizate două concerte speciale, unul la Sinagogă și celălalt în Cetate. Vineri, 24 mai, de la ora 20, în Sinagoga Neologă din Arad vor cânta Petre Ionuțescu - trompetă, keyboard, flaut, percuție și Arthur Balogh - contrabas, sintetizator, flaut. A doua zi JAZZAR se mută pe platoul central din Cetatea Aradului. De la ora 16:30 vor fi reconstituiri istorico-militare cu daci, romani, unități militare din carte au făctu parte ardeleni în timpul primului război mondial. De la ora 19, pe scenă vor urca elevi ai Colegiului de Arte „Sabin Drăgoi”, urmați de Zeyla Tomlin și Mircea Ardelean, VanDerCris și Irina Sârbu Band.

Ne dorim ca și a treia ediție a evenimentului să devină o ocazie de a aduce împreună cunoscătorii dedicați ai jazzului precum și publicul larg, curios și dornic să participe la un eveniment cultural de nișă.

Accesul publicului în Cetate și Sinagoga neologă se va face pe bază de invitație și carte de indentitate, cu o contribuție minimă de 49 lei pentru întregul festival, sumele astfel obținute urmând să fie folosite pentru premierea și răsplătirea elevilor și tinerilor performanți în cadrul Bursei Muzicale Jazzar. Mai multe informații despre invitațiile de acces și contribuții pe www.remada.ro/noblete-de-suflet/.

„Ca și la edițiile precedente, festivalului va deveni suport pentru diverse activități auxiliare, workshopuri etc. În concret, voluntari ai diverselor asociații din Arad, studenți din cadrul Universității de Vest Vasile Goldiș din Arad vor desfășura activități educative, ateliere de creație, activități de reconstituiri istorice, activități de prevenție a consumului de droguri, activități de conștientizare a nevoilor persoanelor aflate în dificultate și susținerea lor prin promovarea diverselor acțiuni cultural-filantropice, umanitare și de voluntariat”, transmit organizatorii. **JA-E.R.**

JURNAL ARĂDEAN

Brăţări pentru infractorii din Arad, în anul 2025

Ministerul de Interne vrea să grăbească introducerea monitorizării cu ajutorul brăţărilor electronice.

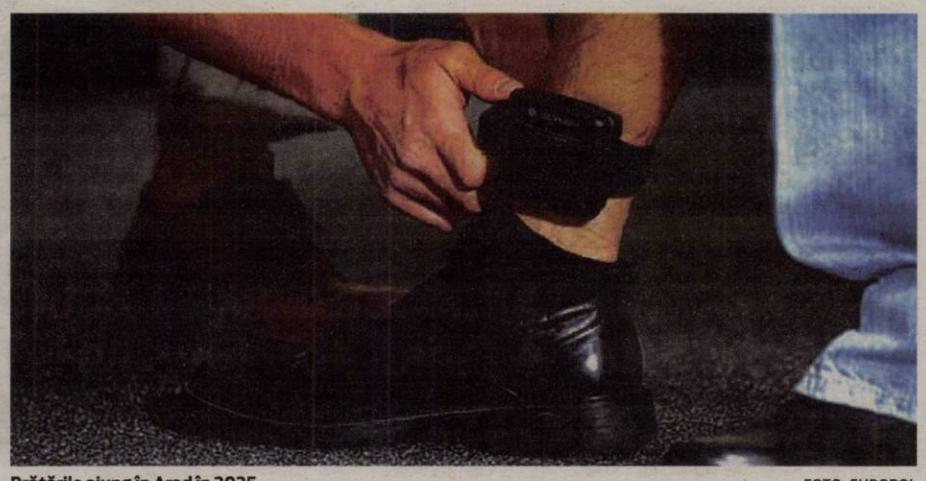

Brăţările ajung în Arad în 2025 FOTO: EUROPOL

ARAD. Ministerul Afacerilor Interne vrea să modifice legislația referitoare la monitorizarea prin intermediul brățărilor electronice a persoanelor aflate sub control judiciar sau în arest la domiciliu.

În acest sens, Ministerul a întocmit o Ordonanță de Urgență care să modifice Legea 146/2021. „Modificările aduse au drept scop creșterea gradului de siguranță publică și eficientizarea modului de supraveghere a executării măsurilor dispuse de organele judiciare", se arată în nota de fundamentare care însoțește proiectul de Ordonanță de Urgență. Ce își propune această modificare? Să grăbească procesul de introducere a monitorizării cu brățări electronice a persoanelor aflate în arest la domiciliu, sub control judiciar sau care au emise pe numele lor ordine de protecție.

Ordonanța se referă la achiziția de dispozitive tip brățări mai repede decât s-a stabilit inițial și, ulterior, implementarea sistemului în toată țara.

„Prin Hotărârea Guvernului nr. 1025/2022 pentru stabilirea aspectelor tehnice și organizatorice privind funcționarea în sistem-pilot, precum și a celor privind operaționalizarea Sistemului informatic de monitorizare electronică, cu modificările ulterioare, au fost reglementate, așa cum este prevăzut și în titlu, aspectele tehnice și organizatorice privind funcționarea în sistem-pilot, precum și cele privind operaționalizarea Sistemului informatic de monitorizare electronică. Potrivit acestui act normativ, funcționarea în sistem pilot privind monitorizarea electronică în cazul ordinelor de protecție se realizează în 3 etape, după cum urmează: prima etapă, în perioada 2022-2023 - la nivelul municipiului București și al județelor Iași, Mureș și Vrancea; a doua etapă, anul 2024 - la nivelul unităților administrativ teritoriale prevăzute în prima etapă, și la nivelul județelor Bacău, Brașov, Caraș-Severin, Călărași, Cluj, Constanța, Covasna, Galați, Giurgiu, Harghita, Ilfov, Mehedinți, Neamț, Prahova, Sibiu, Satu Mare, Sălaj, Teleorman, Vaslui și Vâlcea; a treia etapă, anul 2025 - la nivelul unităților administrativ-teritoriale prevăzute în primele două etape, și la nivelul județelor Alba, Arad, Argeș, Bihor, Bistrița-Năsăud, Botoșani, Brăila, Buzău, Dâmbovița, Dolj, Gorj, Hunedoara, Ialomița, Maramureș, Olt, Suceava, Timiș și Tulcea. Astfel, pentru realizarea tuturor activităților necesare de monitorizare electronică, Poliția Română trebuie să dispună de personal propriu specializat, selecționat, pregătit și instruit pentru executarea atribuțiilor de supraveghere, tehnice, precum și de intervenție în situația generării unei alerte în cadrul SIME, context în care Guvernul României a aprobat suplimentarea etapizată conform graficului proiectului pilot, a numărului de posturi pentru Poliția Română cu 497 de posturi de ofițeri de poliție și 5.637 de posturi de agenți de poliție. În context, având în vedere existența unui număr ridicat al infracțiunilor comise pentru care în cadrul procedurilor judiciare sau execuțional penale sunt impuse anumite obligații a căror respectare trebuie verificată de către personalul Poliției Române, se impune monitorizarea atât a persoanelor aflate sub control judiciar ori control judiciar pe cauțiune, cât și a celor aflate în arest la domiciliu, cu privire la organul judiciar care a dispus obligația de a purta permanent un dispozitiv electronic de supraveghere, context în care a fost elaborat prezentul proiect", se arată în documente.

Mii de brățări

Tot acolo se mai arată faptul că, pe parcursul acestui an, vor fi achiziționate mii de brățări electronice, astfel că termenele privind implementarea sistemului vor fi devansate. „Dispozitivele electronice de supraveghere fixe, potrivit contractelor de achiziții încheiate de către Inspectoratul General al Poliției Române cu operatorul economic, vor intra în dotarea Poliției Române începând cu data de 01 octombrie 2024. În acest context, verificarea capacității de monitorizare electronică până la data anterior menționată va conduce la o specializare treptată a polițiștilor, prin raportare la complexitatea măsurilor propuse și caracterul de noutate al acestora, în acest sens putând fi identificate, încă dintr-o fază incipientă, eventuale disfuncționalități sau probleme de ordin tehnic ale sistemului de monitorizare electronică, astfel încât de la data de 01 octombrie 2024 aceasta să se realizeze într-o manieră eficientă și fără sincope", se mai arată în documentele Ministerului de Interne. Așadar, începând cu anul 2025, infractorii din Arad, pentru care se impune această măsură, vor fi supravegheați cu ajutorul brățărilor electronice. **JA-A.G.**

20 de străini, trimişi spre ţările de origine

ARAD. Polițiștii de imigrări din cadrul Centrului de Cazare a Străinilor Luați în Custodie Publică Arad au desfășurat, la sfârșitul săptămânii trecute, o misiune de îndepărtare sub escortă, pentru 20 de străini, împotriva cărora au fost emise decizii de returnare de pe teritoriul României. La data de 11 mai, polițiștii de imigrări din cadrul Centrului de Cazare a Străinilor Luați în Custodie Publică Arad au desfășurat o misiune de îndepărtare sub escortă de pe teritoriul României, pentru 20 de străini, dintre care 18 bărbați și două femei - șapte străini din Bangladesh, șapte din Nepal, patru din Pakistan, unul din India și unul din Sri Lanka. Persoanele în cauză au fost îndepărtate până la Aeroportul Internațional Cluj-Napoca, unde au fost îmbarcate pe curse comerciale către țările de origine. La ieșirea din țară, pe numele străinilor a fost instituită măsura interzicerii intrării pe teritoriul statelor membre ale Uniunii Europene, Spațiului Economic European și Confederației Elveției, pentru perioade cuprinse între un an și 5 ani. **JA-E.R.**

„Furaţi" în timp ce se aflau în secţia de poliţie

Întâmplarea s-a petrecut anul trecut, la începutul lunii martie, însă abia acum făptașii au fost trimiși în judecată de Judecătoria Ineu.

ARAD. În autoutilitară se aflau mai multe scule și unelte aduse de pe șantier, printre care o roabă, un ciocan rotopercutor, un flex electric, unul pe baterie, două mașini de găurit, un aparat de sudură, un picamăr, un compresor și o trusă nou-nouță de scule. Valoarea totală a bunurilor a fost aproximată la 20 de mii de lei.

La audieri, unul dintre cei doi care au plecat cu mașina a declarat că celălalt bărbat i-a propus să fure microbuzul, pentru că are nevoie de bani și plănuiește să vândă autoutilitara pentru a-și plăti datoriile. Investigațiile făcute de polițiști au arătat că cei doi inculpați, după ce au fost lăsați să plece din secția de poliție, au luat decizia de a fura autoutilitara, plecând cu el spre Arad. Ajunși în municipiu, aceștia au lăsat microbuzul într-o parcare, luând din el, cu roaba, cinci cutii cu scule, drujbele și compresorul, pe care le-au dus la apartamentul unui bărbat, căruia i-au vândut totul pentru „suma de 200 de lei și aproximativ 8 grame de cristal", conform declarației celui care l-a însoțit.

Știa că sunt furate

Cumpărătorul a fost trimis în judecată pentru tăinuire, la audieri declarând că pe 2 martie 2023, în jurul orei 01:00, în timp ce se afla acasă, a fost contactat de către sora unuia dintre hoți, pentru a-i propune să cumpere unelte de construit. „După aproximativ o oră, la locuința sa s-au înfățișat inculpații, cărora le-a spus să aducă uneltele. Inculpații au efectuat două drumuri cu ajutorul unei roabe pentru a transporta sculele la locuința lui V. R.-A.. Acesta din urmă a luat legătura cu tatăl său care i-a spus că nu dorește uneltele și l-a sfătuit să nu le cumpere întrucât sunt furate, dar Și V. R.-A. a neglijat sfatul tatălui său, declarând că a cumpărat uneltele de la cei doi inculpați contra sumei de 650 lei, deși cunoștea proveniența lor infracțională.

Trimişi în judecată

La mai bine de un an de la comiterea faptei, Judecătoria Ineu a admis, în cameră preliminară, legalitatea sesizării instanței, a administrării probelor și a efectuării actelor de urmărire penală privind pe inculpatul C. V.-P. (cel care a furat autoutilitara), trimis în judecată în stare de libertate sub aspectul infracțiunilor de „furt calificat" și „conducerea unui vehicul fără permis de conducere", respectiv pe inculpatul V. R.-A. (cel care a cumpărat sculele furate), trimis în judecată în stare de libertate pentru săvârșirea infracțiunii de „tăinuire".

„Colecție" de dosare penale

În momentul de față, cel care a furat autoutilitara și sculele este încarcerat în Penitenciarul Timișoara, unde are de ispășit o pedeapsă în alt dosar. De altfel, acesta mai apare pe portalul instanțelor de judecată în dosare privind traficul de droguri de risc în formă continuată, efectuarea de operațiuni cu produse susceptibile de a avea efecte psihoactive în formă continuată, constituirea unui grup infracțional organizat, conducere a unui vehicul pe drumurile publice fără a poseda permis de conducere, respectiv furt calificat. **JA-E.R.**

Maşina le-a fost furată FOTO: FAN

Un nou proiect Inform Media Press SRL
Powered by ARAD ONLINE www.aradon.ro BIHOR ONLINE www.bihon.ro TIMIS ONLINE www.tion.ro ERDON
JobsOn.ro
Nu mai aştepta! Caută jobul dorit!
CV-ul tău! Şansa ta!
Portal regional de joburi
www.jobson.ro

Sport

„Un joc bun în primele 30 de minute. Am meritat victoria. Nu am urmărit celelalte meciuri

Zeljko Kopic, antrenor Dinamo

17

ani are Robert Vîlcu, juniorul UTA-ei care a debutat la prima echipă cu prilejul meciului de pe „Arcul de Triumf", contra lui Dinamo. Tânărul jucător arădean a fost introdus pe teren de Mircea Rednic în minutul 87, în locul lui Cristi Mihai. Vîlcu face parte din lotul juniorilor mari ai Academiei UTA, care evoluează în Liga de Tineret.

FC U Craiova și FC Voluntari au retrogradat direct

ARAD. În celelalte meciuri din play-out s-au înregistrat următoarele rezultate: „Poli" Iași - Petrolul 2-0, FC Voluntari - U. Cluj 0-1, Oțelul - FC Botoșani 2-0, FC U Craiova - Hermannstadt 1-3 (meciul este întrerupt pe final, din cauza unor incidente). Au retrogradat FC U Craiova și FC Voluntari, iar FC Botoșani și Dinamo merg la baraj. Moldovenii joacă împotriva lui CS Mioveni, iar „câinii", cu FK Csikszereda.

JA-L.S.

A dat vina pe jucători, care nu au avut atitudine

BUCUREȘTI. UTA nu a contat la meciul cu Dinamo, iar înfrângerea, cu 2-0, a venit ca o consecință logică. La final, antrenorul arădenilor, Mircea Rednic a spus că elevii săi nu au avut atitudine, dar și că - unii dintre ei - s-au jucat cu postul de la echipă.

„Ne-au surprins cu agresivitatea cu care au jucat. Noi, dacă n-avem atitudine...Eu i-am atenționat când am făcut analiza că Dinamo e echipă disperată și va pune presiune. Dar golurile au fost pe greșeli, două greșeli, două goluri. N-am contat în prima repriză, am ajuns prin preajma careului, dar n-am avut ocazii. Mi-aș fi dorit altceva, dar mulți s-au jucat cu postul lor la echipă. Eu am transmis un mesaj clar: vreau atitudine! Dacă vrei să rămâi și să luptăm în sezonul următor, vreau altceva. Eu nu mă joc. Ofer o șansă, dar trebuie să demonstrezi până la capăt. Nimeni nu se aștepta ca noi să câștigăm acest play-out, dar mă interesează și atitudinea de la ultimul joc. Ce am făcut noi merită laude, dar aș fi vrut să terminăm altfel acest play-out. N-am lăsat jucători acasă, au fost accidentați. Primul 11 au fost doar două schimbări față de ultimul meci. Au fost șase meciuri, le-am spus foarte clar lui Florin și Danylo, aveți trei și trei. Sunt la final de contract amândoi, să demonstreze. Azi s-a văzut o relaxare. Când pierzi multe dueluri și dai posibilitatea adversarului să prindă încredere, e clar", a spus Mircea Rednic. **JA-L.S.**

Danylo Kucher a dezamăgit contra lui Dinamo FOTO: FAN

S-a ales praful de toate declarațiile lui Rednic

UTA a fost în vacanță la meciul cu Dinamo, care a câștigat fără probleme meciul salvării.

Utiștii au jucat modest și au pierdut cu Dinamo FOTO: FAN

BUCUREȘTI. A fost o adevărată corvoadă pentru utiști meciul cu Dinamo, Micovschi et comp fiind foarte fericiți dacă el nu exista, mai ales că s-a disputat pe o ploaie torențială, iar băieții erau uzi până la piele.

Pe acest fond, Dinamo a deschis scorul repede, în min. 14, când Amzăr a centrat în mijlocul careului, acolo Abdallah i-a luat fața lui Stolnik și a marcat în poarta lui Kucher, ieșit aiurea dintre buturi. UTA nu a avut ripostă, iar la patru minute distanță era 2-0, Patriche trimițând mingea în plasă, dintre mai mulți apărători arădeni, care erau cu gândul la ce frumoasă va fi vacanța.

Dacă lucrurile nu erau destul de clare după primele 45 de minute, ele s-au lămurit în min. 62, când UTA a rămas în inferioritate numerică, Eizekel fiind eliminat de pe teren, după ce a văzut al doilea cartonaș galben și implicit pe cel roșu.

Până la final, nimic deosebit nu s-a mai întâmplat, deoarece Dinamo era interesată să păstreze scorul, în fața unei echipe arădene care nu a contat deloc. Eliminarea dinamovistului Patriche, în min. 89, nici nu a mai contat, la fel ca și șutul lui Omondi, parat senzațional de Golubovic. Degeaba a tot spus Mircea Rednic că vrea să o bată pe Dinamo, pentru că echipa sa a jucat extrem de modest, ca în vacanță.

LEO SFÎRA
leo.sfara@informmedia.ro

Dinamo - UTA 2-0 (2-0)

Stadion „Arcul de Triumf", teren alunecos, timp ploios, spectatori 6000. **Au marcat:** Abdallah – min. 14, Patriche – min. 18. **Dinamo:** Golubovic – Moura, Patriche, Homawoo – Bani (Costin), Gnahore, Pavicic, Amzăr (Borduşanu) – Milanov (Iglesias), Abdallah, Politic (R. Grigore). **UTA:** Kucher – Căpuşă, Stolnik (A. Lopez), Conte, Trif – Micovschi (Joao Pedro), C. Mihai (Vâlcu), Vulturar (R. Pop), Omondi – Ezekiel, Luckassen (Tudorie). **Au arbitrat:** I. Kovacs (Carei) – la centru, V. Marinescu (Bucureşti) şi O. Artene (Vaslui) – asistenţi.

Mircea Rednic, ireal: „Totuși, am făcut ceva pentru Dinamo, s-a văzut și azi"

Antrenorul UTA-ei a avut o afirmație cel puțin nefericită, la conferința de presă.

BUCUREȘTI. În partea a doua a conferinței de presă de după Dinamo - UTA 2-0, Mircea Rednic a avut un iureș împotriva administratorului judiciar de la Dinamo, Răzvan Zăvăleanu.

A fost o adevărată tiradă, iar la un moment dat, antrenorul UTA-ei a spus: „Totuși, am făcut ceva pentru Dinamo, s-a văzut și astăzi". Oare, la ce s-a referit Mircea Rednic? Pare ceva ireal, dar totul este public, toată lumea poate vedea conferința de presă.

Printre altele, Rednic a mai declarat: „Marele administrator judiciar... A zis că au fost niște nereguli, că Rednic și-a urmărit interesul, care au fost neregulile? Am plătit motorină, am plătit oameni, am plătit să avem apă, cândva nu aveam apă, ne spălam cu apă plată, nu mai vorbesc de jucătorii pe care i-am adus, că împreună cu Iuhas am plătit comisioanele, am plătit cazarea pe care ei nu au vrut, când am jucat cu Astra, ei au vrut să mergem în ziua jocului. Eram vai de capul nostru! Știți ce m-a deranjat? Nu au avut nici curajul să mă cheme să discute cu mine, au trimis o notificare pe Whatsapp, așa nu se procedează, trimiți notificare ca la ultimul angajat... Eu am făcut ceva pentru Dinamo, s-a văzut și azi. Nu poți să te comporți...Și tu să ai un salariu de nesimțit, să iei 6% plus TVA la un transfer la care nu ai niciun merit, la Sorescu, și tu să ieși să vorbești. Tu ești administrator judiciar, trebuie să îți vezi de ce trebuie să îți vezi, să faci rost de bani sau... să gestioneze, că cum explică el mie că sunt salarii așa mari când ești în insolvență? O să se afle mai multe la un moment dat. Nu e vorba de bani, e vorba de respect, asta m-a deranjat".

Absolut incredibilă declarația lui Mircea Rednic, dar nu înțelegem ce l-a împins să o facă. Ne referim strict la paragraful: „Totuși, am făcut ceva pentru Dinamo, s-a văzut și astăzi", sau măcar la ultima parte a lui.

Mai mult decât atât, la ieșirea din teren, Rednic a fost aclamat de cei din tribune, iar el le-a răspuns cu aplauze. **JA-L.S.**

Fanii lui Dinamo l-au aclamat pe Mircea Rednic FOTO: FAN

Antrenorul lui Dinamo, la pământ!

Zeljko Kopic s-a simțit rău în prelungirile meciului cu UTA. Și-a revenit repede.

BUCUREȘTI. În minutele de prelungire ale meciului cu UTA, antrenorul lui Dinamo, Zeljko Kopic s-a simțit rău. El s-a pus în genunchi la marginea terenului și s-a ținut cu mâna de cap. Un membru al staff-ului a văzut momentul și i-a adus imediat o sticlă cu apă. Zeljko Kopic a luat o gură de apă și s-a ridicat în picioare, chiar dacă situația se vedea că nu este una bună. Cu toate acestea, croatul a făcut semne că totul este în regulă, dar medicul lui Dinamo a rămas aproape de el până la ultimul fluier al arbitrului Istvan Kovacs.

După meci, antrenorul „câinilor roșii" s-a arătat bucuros de victorie, însă a atras atenția asupra faptului că nu s-a realizat decât un prim pas pentru salvarea de la retrogradare.

„Un joc bun în primele 30 de minute. Am meritat victoria. Nu am urmărit celelalte meciuri, m-am concentrat doar pe acest meci. Treaba nu e încheiată. Sunt fericit pentru victoria de azi, dar treaba nu e gata. Mai avem barajul" - a spus Zeljko Kopic. **JA-L.S.**

Ce a spus R. Pop după Dinamo-UTA

BUCUREȘTI. La finalul partidei pierdute de UTA cu Dinamo, Rareș Pop a spus: „Din păcate, nu am reușit să luăm cele trei puncte așa cum ne-am propus și să terminăm sezonul la cota 40. A fost o victorie meritată a celor de la Dinamo, diferența s-a făcut la atitudine. Ei au intrat montanți încă din primul minut, erau dornici să obțină cele trei puncte, de care chiar aveau mare nevoie. Noi, din păcate, nu am prestat cel mai bun joc al nostru și asta s-a văzut pe tabelă. Din păcate s-a simțit o relaxare și nu trebuia să se întâmple asta. Teoretic, suntem fotbaliști profesioniști și trebuia să dăm totul pentru a obține cele trei puncte". **JA-L.S.**

Fotbal - Liga 4, etapa 25

Rezultate și marcatori: Victoria Felnac – Unirea Sântana 1-2 (Tomuț 61 / Abraham 24, Copil 75), CS Beliu – Frontiera Curtici 1-2 (Mașniță 44 / Șulea 22 și 26), Victoria Zăbrani – Victoria Nădlac 1-0 (Cleuța 71), Viitorul Arad – Voința Macea 5-0 (S. Popa 55 și 84, Bădăuță 60, Narsesovici 86 și 88), Păulișana Păuliș – Național Sebiș 6-0 (Fl. Brînduşe 15, 24, 44, P. Varga 17, C. Morariu 61 , R. Bogdan 78), Șoimii Șimand – Podgoria Păncota 0-1 (Steleac 69). Athletico Vinga și CS Glogovăț au stat.

Clasamentul

1. VIITORUL ARAD	24	20	3	1	70-16	63
2. UNIREA SÂNTANA	24	18	3	3	68-17	57
3. FRONTIERA CURTICI	25	15	7	3	68-33	52
4. PĂULIȘANA PĂULIȘ	24	15	3	6	53-31	48
5. VICTORIA FELNAC	25	14	3	8	82-34	45
6. ȘOIMII ȘIMAND	24	13	4	7	56-34	43
7. PODGORIA PĂNCOTA	24	12	5	7	50-37	41
8. CS BELIU	24	9	8	7	54-35	35
9. CS GLOGOVĂȚ	24	11	2	11	44-31	35
10. VICTORIA ZĂBRANI	24	8	3	13	33-66	27
11. VOINȚA MACEA	25	5	4	16	32-66	19
12. VICTORIA NĂDLAC	24	6	1	17	24-74	19
13. ATHLETICO VINGA	24	5	3	16	20-52	18
14. NAȚIONAL SEBIȘ	3	2	19	30-75	11	
15. ACB INEU II	25	2	1	22	19-102	7

+ ACB INEU II S-A RETRAS DIN CAMPIONAT.

Etapa viitoare (18 mai 2024): Glogovăț – Zăbrani, Pîncota – Păuliș, Nădlac – Șimand, Sebiș – Beliu, Curtici – Viitorul, Macea – Vinga. Sântana și Felnac stau.

JURNAL ARĂDEAN

Victoria 400 cu Atletico Madrid

FOTBAL. Diego Simeone, antrenorul echipei spaniole de fotbal Atletico Madrid, și-a trecut în cont victoria cu numărul 400 pe banca tehnică a grupării madrilene, 1-0 cu Celta Vigo, dar a precizat că nu analizează acest număr reușit în 679 de jocuri, ci mai degrabă privește înainte.

„Nu analizez aceste cifre, aștept cu nerăbdare continuarea, așa cum am făcut întotdeauna. Nu mă opresc aici, știu ce vreau, ce caut și știu care este calea. Voi continua să forțez până în ultima zi în care voi fi aici", a explicat tehnicianul în conferința de presă de după meciul disputat în etapa 35 din La Liga.

SURSA: AGERPRES

Diego Simeone FOTO: EPA

50 de jocuri fără eșec

Bayer Leverkusen a ajuns la 50 de meciuri consecutive fără înfrângere.

Bayer și-a continuat seria invincibilă FOTO: EPA

FOTBAL. Echipa Bayer Leverkusen a ajuns la o serie incredibilă de 50 de meciuri consecutive fără înfrângere în toate competițiile, după ce a învins cu 5-0 în deplasare la VfL Bochum, duminică, în etapa 33 (penultima) din Bundesliga. A devenit a treia echipă din istoria campionatului german care a încheiat neînvinsă toate meciurile disputate în deplasare într-o ediție. Au marcat Schick (51), Boniface (45+2 - penalty), Adli (76), Stanisic (86) și Grimando (90+3). Gazdele au evoluat în zece din minutul 15.

Săptămâna trecută, Bayer a remizat cu AS Roma (2-2) și s-a calificat în finala Europa League, doborând vechiul record deținut de Benfica Lisabona, care a reușit o serie de 48 de meciuri fără înfrângere în toate competițiile, între 1963 și 1965.

Alte rezultate

În prologul etapei 33, VfB Stuttgart s-a impus cu 1-0 pe terenul lui FC Augsburg, gol Guirassy (48). Sâmbătă au fost trei rezultate de 1-1, la RB Leipzig - Werder Bremen (goluri: Sesko - 61, respectiv Seiwald - 35 - autogol), SC Freiburg - Heidenheim (goluri: Doan - 29, respectiv Sessa - 37) și Borussia Moenchengladbach - Eintract Frankfurt (goluri: Hack - 9, respectiv Ebimbe - 35).

FC Koln a revenit de la 0-2, câștigând cu 3-2 acasă cu Union Berlin. Au marcat: Kainz (45 - penalty), Tigges (87), Downs (90+2), respectiv Knoche (15), Volland (19 - penalty). FSV Mainz a învins Borussia Dortmund cu 3-0, grație reușitelor lui Barreiro (12) și Lee Jae-Sung (19, 23). Duminică s-au mai jucat SV Darmstadt - Hoffenheim 0-6 (Bebou - 2, 51, Beier - 6, 44, Kaderabek - 22, Kabak - 26) și Bayern Munchen - VfL Wolfsburg 2-0 (Zvonarek - 4, Goretzka - 13). **SURSA: AGERPRES**

Program

La sfârșitul acestei săptămâni, „farmaciștii" vor disputa ultimul lor meci din acest sezon în Bundesliga, acasă, cu FC Augsburg, la finalul căruia vor primi, în premieră, trofeul rezervat campioanei Germaniei.

Pe 22 mai, la Dublin, Bayer Leverkusen va înfrunta Atalanta Bergamo în finala Europa League. Echipa lui Xabi Alonso este calificată și în finala Cupei Germaniei, în care va juca împotriva formației de ligă secundă FC Kaiserlautern, trei zile mai târziu, la Berlin.

Sorana Cîrstea FOTO: EPA

A pierdut în optimi la Roma

TENIS. Sorana Cîrstea a fost învinsă de americanca Madison Keys cu 6-2, 6-1, într-o oră de joc, luni, în optimile turneului WTA 1.000 de la Roma, dotat cu premii totale de 4.791.105 euro. La 3-1 pentru Keys în setul secund și 0-15 pe serviciul românceі, doi tineri au pătruns pe teren. Au vărsat o substanță lichidă și confetti pe zgură, înainte de a fi evacuați de forțele de ordine, surprinse. Meciul a fost întrerupt circa un sfert de oră din cauza acestui incident.

Sorana Cîrstea (34 ani, 32 WTA) s-a ales cu un cec de 52.480 de euro și 120 de puncte WTA. **SURSA: AGERPRES**

Gloria a pierdut finala EHF European League

HANDBAL. CS Gloria 2018 Bistrița-Năsăud a fost învinsă de formația norvegiană Storhamar Handball Elite cu 29-27 (14-15), duminică seara, la Graz, în finala EHF European League.

Pentru Gloria au înscris Laslo 6 goluri, Frossard 6, Seraficeanu 5, Rodriguez 4, Bulatovic 2, Dincă 1, Pristăvița 1, Niombla 1, Dahl 1. De Arruda a avut 13 intervenții (33,33%), iar Vujovic 2 (50%).

Golurile învingătoarelor au fost reușite de Obaidli 9, Venn 8, Rivas-Toft 6, Abdula 3, Hoegseth 1, Lofqvist 1, Svele 1. Eli Marie Raasok a încheiat cu 12 intervenții (31,58%).

În finala mică, Dunărea Brăila a fost învinsă dramatic de Neptunes Nantes, cu 39-38 (18-14, 33-33), după aruncările de la 7 metri.

SURSA: AGERPRES

Arsenal continuă să spere la titlul de campioană

FOTBAL. Arsenal Londra și-a prelungit visul de a cuceri titlul de campioană a Angliei, după ce a învins cu 1-0 pe Manchester United, duminică seara, pe Old Trafford, în etapa 37 (penultima) a sezonului. „Tunarii" s-au impus printr-un gol marcat de Leandro Trossard, în minutul 20, obținând un succes indispensabil pentru a rămâne în cursa pentru titlu.

Arsenal ocupă primul loc, cu un avans de un punct față de campioana en titre, Manchester City, învingătoare sâmbătă pe terenul formației Fulham (4-0) și care va disputa marți restanța cu Tottenham Hotspur, la Londra, înaintea ultimei etape, programată la sfârșitul acestei săptămâni. Duminica viitoare, în runda finală din Premier League, Arsenal va primi vizita lui Everton, iar Manchester City va juca acasă cu West Ham United.

SURSA: AGERPRES

Arsenal continuă lupta FOTO: EPA

Sam Cane FOTO: EPA

„All Blacks", fără căpitan

Sam Cane a anunțat că se va retrage din selecționata Noii Zeelande la sfârșitul anului.

RUGBY. Căpitanul „All Blacks", Sam Cane, a anunțat că se va retrage din selecționata Noii Zeelande la sfârșitul acestui an, punând capăt unei cariere internaționale de 12 ani.

„După ce a jucat 95 de meciuri-test, dintre care 27 în calitate de căpitan, jucătorul de 32 de ani a decis să dedice mai mult timp familiei sale și să semneze un contract pe termen lung cu Suntory Goliath, la Tokyo", a precizat New Zealand Rugby într-un comunicat. Anunțul retragerii sale internaționale nu este o surpriză, în condițiile în care Sam Cane nu a mai jucat pentru Noua Zeelandă de la înfrângerea suferită în finala Cupei Mondiale 2023, în octombrie. „All Blacks" s-au înclinat atunci la limită (11-12) în fața Africii de Sud, care și-a păstrat titlul de campioană mondială la capătul unui meci în care Cane a văzut cartonașul roșu.

După Mondialul din Franța, Sam Cane a anunțat, în luna noiembrie, că își ia un an „sabatic" și își pune cariera internațională între paranteze timp de câteva luni, pentru a juca sub culorile echipei japoneze Tokyo Suntory Goliath, însă fanii „All Blacks" sperau că el se va întoarce pentru a juca din nou pentru țara sa.

„A trebuit să cântăresc argumentele pro și contra și, în cele din urmă, cu o familie tânără, mi s-a părut cea mai bună decizie de a ne pregăti pentru viitor. A fost o decizie foarte dificilă", a explicat campionul mondial cu Noua Zeelandă în 2015. Cane a fost numit căpitan al „All Blacks" în 2020, urmându-l pe Kieran Read. **SURSA: AGERPRES**

N-au obținut calificarea

HANDBAL. Naționala României a ratat calificarea la Campionatul Mondial de handbal masculin din 2025, fiind învinsă de Cehia cu 29-20 (15-9), duminică, la Brno, în returul barajului pentru turneul final.

Pentru România au marcat: Drăgan 5 goluri, Ioniță 4, Ilie 3, Grigoraș 2, Ungureanu 2, Stanciuc 1, Andrei 1, Dedu 1, Buzle 1. Tricolorii au câștigat prima manșă acasă cu 31-30.

SURSA: AGERPRES

Salvator

Un gol marcat de Adrien Rabiot în minutul 90+2 a salvat-o pe Juventus Torino de la o înfrângere acasă în etapa 36 din Serie A, cu „lanterna roșie" Salernitana (1-1), deja retrogradată, care a deschis scorul prin Niccolo Pierozzi (27). În urma acestui rezultat, Juventus a coborât pe locul 4 în clasament, făcând rocadă cu Bologna. FOTO: EPA

S-a stabilit programul barajelor din Superligă

FOTBAL. FC Botoșani o va întâlni pe teren propriu pe CS Mioveni, iar Dinamo București pe AFK Csikszereda Miercurea Ciuc în prima manșă a barajelor pentru menținerea/promovarea în Superligă, conform tragerii la sorți care a avut loc, luni, la sediul Federației Române de Fotbal.

Meciurile tur vor avea loc vineri, 17 mai, și luni, 20 mai, de la ora 20:00. Partidele retur, programate pe terenurile cluburilor de ligă secundă, se vor disputa o săptămână mai târziu.

CS Mioveni a încheiat sezonul pe 5 în liga secundă și va întâlni echipa de pe locul 8 din play-out-ul Superligii, FC Botoșani. Csikszereda a fost pe 6 și va evolua împotriva locului 7 din play-out-ul Superligii, Dinamo. Au retrogradat direct FC Voluntari și FCU 1948 Craiova și au promovat Unirea Slobozia și Gloria Buzău. **SURSA: AGERPRES**

Au restabilit egalitatea în semifinalele din NBA

BASCHET. Denver Nuggets și Indiana Pacers au restabilit egalitatea, duminică, în semifinalele Conferințelor din NBA. În meciul al patrulea al seriei semifinale din Conferința de Vest, Denver Nuggets, campioana en titre, a învins-o cu 115-107 pe Minnesota Timberwolves, scorul la general devenind 2-2.

Nikola Jokic și Aaron Gordon au adus victoria cu 35 de puncte, 7 recuperări și 7 pase decisive, respectiv 27 de puncte, 7 recuperări și 6 assist-uri. Anthony Edwards a fost cel mai bun marcator al meciului, cu 44 de puncte pentru Timberwolves.

În Conferința de Est, Indiana Pacers s-a impus cu 121-89 cu New York Knicks. Cei mai buni marcatori ai săi au fost Tyrese Haliburton (20 puncte) și T.J. McConnell (15 puncte). Seriile se dispută după sistemul cel mai bun din șapte partide. **SURSA: AGERPRES**

(6328)

Oftamed
Servicii oftalmologice complete
Oftalmologie | Optică | Chirurgie | Laser

Dr. Turlea Magdalena
Dr. Turlea Cristian

CONSULTAŢII ÎN CONTRACT CU CAS

- Sală operaţii pentru intervenţii chirurgicale Oftamologice
- Consultaţii oftamologice, terapie laser pentru retinopatie diabetică, glaucom, retinografie, OCT
- Intervenţii chirurgicale (pentru cataractă, glaucom si afecţiuni anexe oculare)
- Optică medicală (ochelari de vedere, soare, lentile de contact)

www.oftamed.ro
Arad, str. Miron Costin bl. 9 ap. 2-3
0257 253 523 0735 520 489

Fabrică încălţăminte angajează
croitori, maşinişti şi preformat staif
Informaţii la telefon: 0257-272240

SOMATIE

Se aduce la cunostinta ca pe rolul Judecatoriei Lipova se afla dosarul avand ca obiect uzucapiune, formulata de reclamanta Muresan Marioara-Minerva, domiciliata în Lipova, str. Aurel Vlaicu, nr. 3, bl. 40, sc. B, et. 1, ap. 28, jud. Arad, pentru constatarea dobandirii dreptului de proprietate, prin uzucapiune:

- asupra imobilului inscris in CF nr. 307459 Barzava, avand nr. top. 258 Dumbravita, compus din terenul intravilan in suprafata de 2668 m.p. cu casa in suprafata de 176 mp, situat in localitatea Dumbravita, nr. 236, pe numele proprietarilor tabulari Barbura Gyorgy, Barbura Istimie, Barbura Istimie Pera.

Persoanele interesate pot face opozitie la Judecatoria Lipova, prin depunerea unui inscris in acest sens, la numarul de dosar indicat mai sus, in termen de 1 luna.

Pe platforma digitală www.aradon.ro (butonul Publicare anunţ în ziar) JURNAL ARĂDEAN
puteţi programa şi plăti online
anunţurile de mica publicitate pe care le doriţi publicate în ziar.

DECESE

Cu inimile îndurerate, anunţăm trecerea în eternitate al
maestrului şcolar pensionat
DECSY LUDOVIC,
pe data de 11 mai. Priveghiul va ave loc astăzi, 13 mai de la ora 17:00 la Casa Funerară Kuki, pe strada Cocorilor, nr. 6. Pe ultimul drum îl vom conduce marţi, 14 mai, ora 13:00 de la Cimitirul Eternitatea.

Familia îndoliată

CONDOLEANŢE

Un pios omagiu şi sincere regrete la trecerea în nefiinţă a vecinului nostru
DECSY LUDOVIC.
Fam. Avrigeanu

COMEMORĂRI

De 11 ani purtăm în suflet iubirea şi recunoştinţa pentru toată dăruirea şi bunătatea de care a dat dovadă iubitul nostru soţ, tată, socru, bunic şi cuscru
Prof. FABIAN TRÂNC
din Şicula.
Dumnezeu să-l odihnească în pace!

Familia

CASĂ

- **Vând casă, în comuna Beliu Satu Secaci** nr. 91 strada 1, trei hectare, livadă măr, cireş, păr, locuibilă, 45.000 euro neg. Tel. 0771.789.541.

IMOBILE CHIRII

- **Închiriez spaţiu de 52 mp,** zona Podgoria, open space, tel. 0722.293.738.

PIERDERI

- **Subscrisa EQUIMEX S.R.L.** cu sediul în Mun. Arad, str. Diana, nr. 21, jud. Arad, CUI: 6857149, J2/1/1995, declară pierderea Certificatului de înregistrare seria A, nr. 0127837, emis de ORC Arad. Îl declarăm nul.
- **Subscrisa HORSE 99 S.R.L.** cu sediul în Mun. Arad, str. Diana, nr. 21, jud. Arad, CUI: 11743892, J2/191/1999, declară pierderea Certificatului de înregistrare seria B, nr. 1375956, emis de ORC Arad. Îl declarăm nul.
- **Pierdut carnet de student,** pe numele Latella Nina, emis de Facultatea „Vaşile Goldiş" Arad.

PRESTĂRI SERVICII

Execut zidărie, tencuială, faianţă, zugravială, lavabil, piatră, pavele, rigipsări. Tel. 0745.896.858

DIVERSE

- **Cumpăr pene vechi şi noi,** fier vechi, debarasăm blocuri/pivniţe, curţi. Tel. 0747.348.047.
- **Vând pui de carne** şi rasă mixtă, diferite mărimi. Tel. 0748.322.489.
- **Donez (Vând), mobilier diferit** în stare foarte bună. Tel. 0757.797.468.
- **Vând pui rasă mixtă** şi carne vaccinaţi. Tel. 0744.623.459.
- **Cumpăr pene, calolifere,** neferoase, fier vechi, debarasăm poduri, beciuri, case, apartamente, cărăm moloz, reparaţii acoperişe. Tel. 0743.544.531, 0740.657.922.
- **Vând tablă neagră,** dimensiune lungime mare 2,50m, lăţime mică, 1,25m, grosime 1mm, stare foarte bună. Tel. 0731.672.905.
- **Lichidez gospodărie** şi vând materiale de construcţii, lemn, metal, mobilier – dormitor complet, bucătărie, colţar mare, mese, scaune, electrocasnice noi, candelabru – cupru – 10 becuri, rafturi, lemne de foc – deşeuri, unelte. Sunaţi pentru vizionare. Telefon 0740.252.873.

www.aradon.ro

Ministerul Finanţelor. Agenţia Naţională de Administrare Fiscală. Direcţia Generală Regională a Finanţelor Publice Timişoara. Administraţia Judeţeană a Finanţelor Publice Arad. Serviciul Colectare şi Executare Silită Persoane Juridice. Dosar de executare nr. 10206. Nr. 20486-5 din 26.04.2024; Nr. ARG_DEJ 9578/26.04.2024. Anunţ privind vânzarea bunurilor mobile. În temeiul prevederilor art. 250, alin. (2) din Legea nr. 207/2015 privind Codul de Procedură Fiscală, cu modificările şi completările ulterioare, vă facem cunoscut că, în ziua de 27, luna mai, anul 2024, ora 14:00, în Mun. Arad, str. B-dul. Revoluţiei, nr. 77, cam. 35, jud. Arad, se vor vinde la licitaţie următoarele bunuri mobile, proprietate a debitorului EXECUTIVE OFFICE SOLUTIONS SRL, prima licitaţie. Denumirea bunului mobil. Descriere sumară, Drepturile reale şi privilegiile care grevează bunurile, dacă este cazul, Preţul de evaluare sau de pornire a licitaţiei, exclusiv TVA, Cota TVA/ neimpozabil/ scutit *): Presă termoformă, marca Ribex, nr. de inventar 13, model Roco Standard, an fabricaţie 2020, stare uzură: normală, semne particulare: nu este cazul, 168389 lei, 19%; Maşină de aplicat cant Edge, marca Homag, nr. inventar 12, model Edgetq S-200, stare uzură: normală, semne particulare: nu este cazul, 135939 lei, 19%; Maşină de aplicat cant curb, nr. de inventar, marca Vitap, model Eclipse Pro, stare uzură: normală, semne particulare: nu este cazul, 101281 lei, 19%; Compresor cu şurub CNC, nr. de inventar 7, marca Almig, model Combi 8-8, stare uzură: normală, semne particulare: nu este cazul, 24438 lei, 19%; Staţie de lucru portabilă - condţii grele, nr. de inventar 10, marca Dell, model Latitude 5420, stare uzură: normală, semne particulare: nu este cazul, 13160 lei, 19%. *) Regimul şi cotele de taxă pe valoarea adăugată aplicabil/ aplicabile pentru vânzarea bunurilor mobile sunt cele prevăzute de Titlul VII din Legea nr. 227/2015 privind Codul Fiscal, cu modificările şi completările ulterioare. Invităm pe cei care pretind vreun drept asupra acestor bunuri să înştiinţeze despre aceasta organul de executare, înainte de data stabilită pentru vânzare. Cei interesaţi în cumpărarea bunurilor sunt invitaţi să se prezinte la termenul de vânzare, la locul fixat în acest scop şi până la acel termen să prezinte oferte de cumpărare. Pentru participarea la licitaţie ofertanţii depun, cu cel puţin o zi înainte de data licitaţiei, următoarele documente: a) oferta de cumpărare; b) dovada plăţii taxei de participare sau a constituirii garanţiei sub forma scrisorii de garanţie, reprezentând 10% din preţul de pornire a licitaţiei. Plata taxei se va efectua în contul IBAN RO38TREZ021506701XXXXXXX, beneficiar Administraţia Judeţeană a Finanţelor Publice Arad, cod de identificare fiscală 3519933, deschis la Trezoreria Operativă Municipiul Arad, utilizând numărul de evidenţă a plăţii 80230012400000000000400; c) împuternicirea persoanei care îl reprezintă pe ofertant; d) pentru persoanele juridice române, copie de pe certificatul unic de înregistrare eliberat de Oficiul Registrului Comerţului; e) pentru persoanele juridice străine, actul de înmatriculare tradus în limba română; f) pentru persoanele fizice române, copie de pe actul de identitate; g) pentru persoanele fizice străine, copie de pe actul de identitate/ paşaport; h) declaraţia pe proprie răspundere a ofertantului prin care certifică faptul că nu este persoană interpusă cu debitorul. Cumpărătorului îi revine obligaţia de a respecta prevederile legale speciale, cum ar fi obligaţiile de mediu, obligaţiile de conservare a patrimoniului naţional sau altele asemenea, respectiv: -. Alte informaţii de interes pentru cumpărător, după caz: -. Pentru informaţii suplimentare vă puteţi adresa la sediul nostru sau la numărul de telefon 0257202739. (9570 - H 1)

HOTEL BEST WESTERN CENTRAL ARAD angajează:
- RECEPŢIONER HOTEL
- AGENŢ DE SECURITATE
- BUCĂTAR
- AJUTOR BUCĂTAR
- PATISER

Best Western
Informaţii la sediul firmei, Str. Horia nr. 8 Arad
☎ 0257-256-543
(945) - H 5456)

ANUNŢ
TÂRGURI, OBOARE, PIEŢE" SA ARAD
ANUNŢĂ TOŢI PRODUCĂTORII AGRICOLI
care doresc să se înscrie ca participanţi la Piaţa Volantă Agroalimentară, care se va organiza în Piaţa Catedralei, să depună o cerere în acest sens şi o copie după atestatul de producător, la sediul societăţii din Arad, Piaţa M. Viteazul nr.13.
DIRECTOR GENERAL,
Ing. Nistor Stelian

Pasca Vasile Ioan, Pasca Daniela Vetuta

titulari ai Planului Urbanistic Zonal - **„Elaborare PUZ si RLU Construire spatii servicii, depozitare, comert"**, arabil in intravilan, identificat prin CF nr. 352212 Arad, str. Campurilor, nr. 2/D, judetul Arad; aduce la cunostinta publicului decizia etapei de incadrare, conform HG nr. 1076/2004: planul nu necesita evaluare de mediu si va fi adoptat fara aviz. Comentarii si propuneri justificative de reconsiderare ale deciziei se vor transmite in scris la sediul Agentiei pentru Protectia Mediului din Arad, Splaiul Mures, FN, in termen de 10 zile calendaristice de la publicarea prezentului anunt.

(9569 - H 5553)

SC MARTOUR SRL

titutar al Planului Urbanistic Zonal **„Elaborare PUZ si RLU aferent pentru Construire zona servicii"** - pasune in comuna Vladimirescu, sat Horia, Str. Regele Ferdinand I, identificat prin CF nr.335279 Vladimirescu, judetul Arad; aduce la cunostinta publicului decizia etapei de incadrare, conform HG nr.1076/2004: planul nu necesita evaluare de mediu si va fi adoptat fara aviz. Comentarii si propuneri justificative de reconsiderare ale deciziei se vor transmite in scris la sediul Agentiei pentru Protectia Mediului din Arad, Splaiul Mures, FN, in termen de 10 zile calendaristice de la publicarea prezentului anunt.

(9568 - H 5552)

ACTIV GRUP IPURL, în calitate de lichidator judiciar al **SC IDEAL MACHINE GROUP SRL** cu sediul în Curtici, str. Vlad Ţepeş, nr. 34, jud. Arad, CUI 26150494, J02/885/2011, debitor în dosarul 2484/108/2019, anunţă vânzarea la licitatie publică, conform prevederilor Legii 85/2014, a bunului mobil Mini stivuitor Still R 50-16), la pretul de 9892 lei. Preturile nu includ TVA, care se va aplica conform Cod Fiscal valabil la data vanzarii).

Licitaţia va avea loc în data de **22.05.2024, ora 1100,** la sediul ACTIV GRUP I.P.U.R.L. În caz de neadjudecare, licitaţia se reia, în acelaşi loc şi la aceeaşi oră, cu acelaşi preţ de începere a licitaţiei, în data de 29.05.2024. Garanţia pentru înscrierea la licitaţie, de 10% din valoarea de pornire, se poate achita prin ordin de plata in contul unic al insolventei IDEAL MACHINE GROUP SRL deschis la Libra Internet Bank, IBAN RO32BREL0002002213250100.

Vizionarea bunurilor oferite spre vânzare, se va face cu programare, prin notificarea în scris a administratorului judiciar cu privire la intenţia de participare la şedinţa de licitaţie publică . Consultarea Regulamentului de Organizare a Licitaţiei, achitarea garanţiei de participare si înscrierile se pot face, pana cel mai tarziu, cu o zi lucratoare inaintea sedintei de licitatie publica la care doresc sa participe, la sediul ACTIV GRUP IPURL, situat in Arad, str.Tribun Buteanu, nr.1, ap.1, jud.Arad. Programul de inscrieri este de luni pana joi intre orele 09-15, vineri 09-12. Relaţii suplimentare se pot obtine la sediul ACTIV GRUP IPURL, tel/fax. 0730712101, sau email activ_grup@yahoo.com.

(9572 - H 276)

ANUNŢ PUBLIC

LANDISA PLANT SRL având sediul în mun. Arad, str. Constituţiei, nr. 57, titular PUD -„CONSTRUIRE GREEN CENTER, HALĂ DEPOZITARE, AMENAJARE FRONT STRADAL ŞI ACCESE, IMPREJMUIRE POSTERIOARĂ, PLATFORME CAROSABILE ŞI PARCĂRI, ZONA VERDE, ELEMENTE DE PUBLICITATE, ECHIPARE TEHNICO EDILITARĂ" amplasat în intravilanul mun. Arad, jud. Arad, C.F. nr. 334318 Arad, anunţă publicul interesat asupra depunerii solicitării de obţinere **a avizului de mediu** pentru P.U.D.- ul menţionat şi declanşarea etapei de încadrare.

Prima versiune a P.U.D.-ului poate fi consultată la sediul APM ARAD, strada Splaiul Mureşului, FN, localitatea Arad, judeţul Arad, de luni până joi între orele 09-16.00, vineri între orele 09-13.00.

Observaţii/comentarii şi sugestii se primesc în scris la sediul APM ARAD, în termen de **18 zile** de la data publicării anunţului.

(5555)

EVIDENŢIAZĂ-TE!

Talon valabil până în 31 decembrie 2024

Text: DATA apariţiei:.....

Date personale:
Nume şi Prenume:
Telefon:
Buletin de identitate:

TALON + PREŢUL CATEGORIEI AFERENTE

Anunţurile se preiau zilnic, la ghişeu, până în ora 16[00], după această oră, se pot prelua doar prin intermediul sistemului online de preluare al anunţurilor disponibil pe www.jurnalaradean.ro . Anunţurile de mică publicitate din Jurnal Arădean se publică pe baza talonului din ziar
Redacţia nu îşi asumă responsabilitatea pentru conţinutul anunţurilor de mică publicitate!
JURNAL ARĂDEAN
Sunt de acord cu publicarea anunţului de angajare pe www. jobson.ro

JURNAL ARĂDEAN

Spanacul: gust şi vitalitate

Consumul de spanac creşte vitalitatea, combate oboseala şi îmbunătăţeşte calitatea sângelui. Spanacul este o sursă excelentă de vitamina K, vitamina A, vitamina C, vitamina B, acid folic, dar şi de magneziu, fier şi mangan. Probabil că preferi să consumi spanacul sotat cu usturoi şi puţin ulei, însă există o mulţime de alte metode de gătire a spanacului cel putin la fel de gustoase. Iată câteva idei în a prepara spanacul.

Clătite cu spanac

INGREDIENTE: 100 g făină, 500 g spanac, 100 g caşcaval, 200 ml lapte, 2 ouă, 2 tije de ţelină, 2 cepe verzi, ulei, sare, piper.

MOD DE PREPARARE: Se spală bine frunzele de spanac şi se pun la fiert în apă cu sare. După ce au fiert 5 minute, se scurg şi se toacă mărunt.

Se curăţă ceapa şi se toacă rondele, împreună cu tijele de ţelină. Se încing 3 linguri de ulei şi se prăjesc ceapa şi ţelina. După 1 minut se adaugă spanacul, se presară sare şi piper şi se fierbe 3 minute la foc moderat. Într-un bol înalt se amestecă făina cu un praf de sare şi se adaugă laptele. Se amestecă energic, pentru a nu se forma cocoloaşe şi se adaugă ouăle. Se bate bine. Se prăjesc clătitele, ungându-se tigaia cu ulei, înainte de prăjire.

Se montează aperitivul, pe un vas termorezistent. Se pun alternativ câte 5 foi de clătite şi umplutură de spanac. Deasupra se presară caşcaval ras şi se introduc în cuptor pentru 3 minute.

Salată de spanac şi caju

INGREDIENTE: 100 g unt, 500 g spanac, 50 g caju, sare, piper.

MOD DE PREPARARE: Se spală bine frunzele de spanac, fără a li se rupe codiţele. Se încinge untul într-o tigaie şi se pune spanacul. Se amestecă uşor, până se înmoaie. Se presară sare şi se opreşte focul Se pune pe farfurii şi se ornează cu caju tocat.

Supă cremă de spanac

INGREDIENTE: 200 g spanac, 2 cartofi, 1 dovlecel, 1 ţelină, sare, piper.

MOD DE PREPARARE: Se curăţă legumele şi se pun la fiert într-un litru de apă. Se scot cu o strecurătoare şi se pun în blender. Se adaugă frunzele de spanac şi se pasează bine. Piureul obţinut se pune într-o strecurătoare şi se diluează cu puţină supă în care au fiert legumele.

Se asezonează cu sare şi piper şi se mai fierb câteva clocote.

Pizza cu spanac şi anghinare

INGREDIENTE: Pentru aluat: 400 g făină albă, 100 g făină integrală, 1 linguriţă sare fină, 1 plic (7 g) drojdie uscată, 1 linguriţă zahăr brun, 2 linguri ulei de măsline, 300-350 ml apă călduţă. **Pentru topping:** 1 conservă (400 g) inimi de anghinare, 200 g frunze de baby spanac, 400 g mozzarella, 1 sul (50 g) brânză topită, 4 linguri parmezan ras, sare, piper alb proaspăt măcinat.

MOD DE PREPARARE: Cerni făina pe planşetă şi o amesteci cu sarea. Faci în mijloc o gropiţă în care torni treptat apa călduţă în care ai dizolvat drojdia şi zahărul, apoi adaugi uleiul. Încorporezi aceste ingrediente în masa de făină, folosind o furculiţă. Cu mâinile presărate cu făină, frământi aluatul 10 minute. Îl acoperi şi îl laşi să crească până îşi dublează volumul.

Frământi din nou aluatul, pentru 2-3 minute. Împarţi aluatul în 4 sfere mici. Le întinzi sub forma unor discuri de 20-24 cm şi le pui în tăvi de copt speciale pentru pizza.

Repartizezi pe blaturi ingredientele pentru topping. Coci pizza în cuptorul preîncălzit, 10 minute la foc iute, apoi 10-15 minute la foc mic, până se rumeneşte.

Sufleu din peşte şi spanac

INGREDIENTE: 400 g file de cod, 500 g spanac congelat, 50 g pesmet, 150 ml lapte, 150 g brânză proaspătă, sare, piper, 1 lămâie bio, 2 cepe mici, 2 linguriţe ierburi amestec, tocate.

MOD DE PREPARARE: Decongelează fileurile de peşte şi spanacul. Încinge cuptorul în avans, la 185 grade - aer recirculat. Curăţă ceapa, tai-o în jumătate şi în fâşii foarte fine. Amestecă brânza proaspătă, ierburile şi pesmetul şi condimentează cu sare, piper şi coaja de lămâie.

Stoarce spanacul de apă, amestecă-l cu ceapa, şi pune compoziţia într-o tavă termorezistentă (20 x 30 cm). Distribuie deasupra laptele.

Fileurile de peşte se condimentează cu sare şi piper, iar masa de brânză proaspătă se distribuie pe acestea. Peştele se pune pete spanac şi se pune tava la copt 25-30 minute până se rumenesc.

Se poate servi cu baghetă proaspătă sau orez.

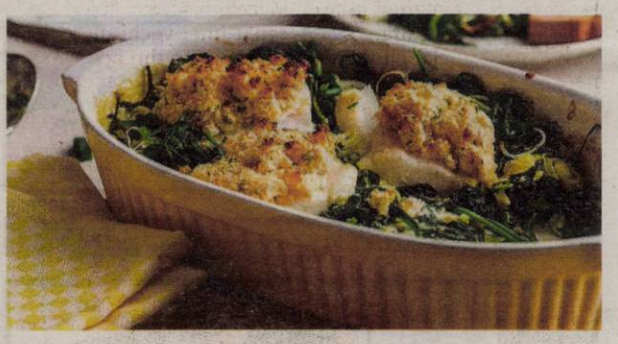

Tarte cu spanac şi brânză

INGREDIENTE: Aluatul: 300 g făină, 200 g unt, 2 ouă, sare. **Umplutura:** 500 g frunze de spanac, 200 g brânză tare de capră, 100 g unt, 1 ceapă, piper.

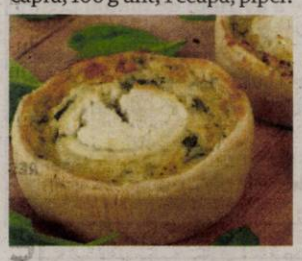

MOD DE PREPARARE: Pentru aluat, se freacă untul moale cu un praf de sare. Se adaugă ouăle bătute, se omogenizează şi se pune făina. Se frământă şi se păstrează la rece 30 minute. Pentru umplutură, se fierbe spanacul în apă cu sare. Se scoate pe o strecurătoare. După ce s-a scurs se pasează.

Ceapa se toacă mărunt, iar brânza se rade pe răzătoarea mică. Se încinge untul şi se prăjeşte ceapa tocată, aproximativ 30 secunde.

Se adaugă spanacul pasat şi jumătate din cantitatea de brânză rasă. Se fierbe până scade. La final se adaugă un praf de piper.

Se scoate aluatul de la rece. Se întinde o foaie groasă de 1/2 cm. Se ung cu unt forme mici, rotunde şi se taie foi din aluat, pe mărimea formelor. Se pun foile în forme, se umplu cu spanac, iar în mijocul fiecăreia se pune o grămăjoară de brânză rasă. Se coc 40 minute la foc moderat.

Smoothie cu spanac şi suc de portocale

INGREDIENTE: 1 banană, 100 g spanac proaspăt, 50 ml suc de portocale proaspăt stors, nişte tulpini de arpagic, 1-2 linguriţe rase de scorţişoară măcinată.

MOD DE PREAPRARE: Curăţaţi banana şi tăiaţi-o în bucăţi. Spanacul se spală şi se curăţă, se pun banana, spanacul, sucul de portocale, arpagicul şi 50 de mililitri de apă rece într-un blender şi se pasează fin. Se rafinează smoothie-ul cu scorţişoară, se umple într-un pahar şi se consumă imediat.

Terină cu spanac şi brânză

INGREDIENTE: 1 lingură ulei de măsline, 2 fire de praz, 2 căţei de usturoi zdrobiţi, 500 g spanac, 1 cană lapte integral, 2 ardei graşi roşii, 2 linguriţe sare, 1 linguriţă boia de ardei, 3/4 linguriţă piper negru, 1 cană mozzarella, 5 ouă mari.

MOD DE PREPARARE: Se încinge cuptorul la 175°C. Se unge cu puţin ulei o tavă de cozonac (23 x 13 cm). Se tapetează tava cu hârtie cerată. Se unge hârtia cu ulei.

Într-o tigaie mare de teflon, se încinge uleiul la foc potrivit. Se adaugă prazul tăiat în bucăţele de 1 cm şi usturoiul. Se călesc 7 minute, până se înmoaie. Se pun într-un castron mare.

Se curăţă şi se spală spanacul, lăsând puţină apă pe frunze. Se pune în aceeaşi tigaie, la foc potrivit. Se acoperă şi se căleşte timp de 2 minute, apoi se pune în castron. Amestecul de praz şi spanac se mixează într-un robot de bucătărie, împreună cu 1/4 cană de lapte, până se obţine un amestec omogen. Se pune din nou în castron. Se adaugă ardeii curăţaţi şi tăiaţi în bucăţele de 0,5 cm, sarea, boiaua de ardei, piperul negru şi brânza mozzarella fărâmiţată.

Într-un castron mic se bat ouăle şi se amestecă cu 3/4 cană de lapte. Se adaugă în amestecul cu spanac. Compoziţia se toarnă în tava de cozonac. Tava se pune într-un vas mare pentru copt, umplut pe jumătate cu apă fierbinte.

Se coace timp de 1 oră. Se scoate tava din vasul cu apă. Se lasă terina la răcit. Se ţine la frigider până când se va servi. Pentru servire, se răstoarnă terina pe un platou şi se îndepărtează hârtia.

Ruladă cu carne şi spanac

INGREDIENTE: 800 g carne tocată amestec, 500 g spanac, 1 ou, 2 cepe, 6 căţei de usturoi, ulei, unt, sare, piper.

MOD DE PREPARARE: Se fierbe spanacul în apă cu sare. Se scurge de apă şi se pasează. Se încinge o lingură de ulei şi se prăjeşte o ceapă tocată. Se adaugă spanacul şi se lasă pe foc mic până scade. Se asezonează cu sare şi piper. Se amestecă carnea tocată cu o ceapă tocată, usturoi pisat, ou, sare şi piper. Se frământă bine. Se unge cu unt o formă de chec. Se întinde carnea tocată pe planşa de lucru, folosindu-ne de palme. Se va întinde cât lăţimea formei. În mijloc se pune umplutura de spanac şi se modelează astfel încât să se formeze o ruladă. Se pune cu grijă în formă şi se coace 60 minute la foc moderat.

Clătite umplute cu piept de pui şi spanac

INGREDIENTE: Pentru aluatul de clătite: 250-300 g făină, 400 ml lapte, 100 ml apă minerală, 30 ml ulei, 1 ou, 4 linguri spanac congelat, 2 căţei de usturoi daţi pe răzătoare, sare, piper. **Pentru umplutură:** 50 ml ulei de măsline, 100 g caşcaval dat pe răzătoare, 200 g piept de pui, 3 smântână, 0.5 ardei gras roşu, 0.5 ceapă, sare, piper.

MOD DE PREPARARE: Se prepară compoziţia pentru clătite, mixând toate ingredientele de mai sus, cu menţiunea că făina trebuie adăugată treptat. Se prăjesc clătitele în ulei încins. Între timp, se fierbe pieptul de pui în apă cu sare. După ce a fiert, se dă prin maşina de tocat.

Când sunt toate clătitele gata, se prepară umplutura. Se căleşte în ulei încins ceapa şi ardeiul capia tocat mărunt şi se adaugă spanacul decongelat. Se prăjesc bine şi peste ele se presară şi carnea.

Se asezonează totul cu sare şi piper. Se mai lasă la rumenit câteva minute. Se umplu clătitele cu amestecul de carne şi spanac şi se dau la cuptor pentru 20 de minute. Se presară peste ele caşcaval ras.

Proteste în capitală

Blocul Naţional Sindical (BNS) şi cele 29 de federaţii afiliate au organizat luni, începând cu ora 10:00, un miting în faţa Guvernului României, sub sloganul „Respect pentru muncă şi cei care muncesc! Lucrătorii din România nu mai vor să fie cobaii experimentelor fiscale!". Protestul a fost urmat, începând cu ora 12:00, de un marş către Ministerul Economiei, Antreprenoriatului şi Turismului (MEAT), Ministerul Muncii şi Solidarităţii Sociale (MMSS) şi Ministerul Finanţelor. FOTO: FAN

Acord cu statul acuzat de genocid

BUCUREŞTI. România a semnat un acord de furnizare de grâu în situații de urgență cu statul acuzat de genocid în Fâșia Gaza. „În ideea consolidării securității alimentare a Israelului, ministrul Agriculturii, Avi Dichter, a semnat duminică la București un memorandum de înțelegere cu privire la furnizarea de grâu în situații de urgență", informează agenția de presă TPS.

În schimbul grâului, statul acuzat că ucide civili în Fâșia Gaza va furniza României tehnologie și expertiză agricolă. „În perioada actuală de incertitudine globală și conflicte geopolitice severe în regiunea noastră, acest acord, care este rezultatul unor interese comune, va pune la dispoziția Israelului un canal suplimentar de import, în special în situațiile de urgență", a declarat Avi Dichter.

Acordul cu România vine după alte acorduri similare cu Uzbekistanul, Azerbaidjanul și Marocul, toate având drept obiectiv diversificarea surselor de aprovizionare cu grâu, după criza globală provocată de invazia rusească din Ucraina. **SURSA: AGERPRES**

A omis să pronunţe numele ţării

SKOPJE. Noua preşedintă a Macedoniei de Nord, Gordana Siljanovska-Davkova, şi-a atras duminică proteste virulente din partea Atenei, după ce în jurământul depus la învestirea în funcţie a refuzat să pronunţe noul nume al ţării sale stabilit în urma unui acord cu Grecia în 2018, gest criticat de asemenea de către Comisia Europeană, transmite AFP.

„Jur că voi exercita funcţia de preşedintă a Macedoniei în mod consecvent şi responsabil, că voi respecta Constituţia şi legile şi voi apăra suveranitatea, integritatea teritorială şi independenţa Macedoniei", a spus preşedinta Gordana Siljanovska-Davkova în faţa deputaţilor parlamentului de la Skopje şi a invitaţilor la ceremonia de învestitură.

În textul oficial cu depunerea jurământului, pe care în mod normal ea ar fi trebuit să-l repete, era totuşi menţionat numele oficial al ţării, Macedonia de Nord, a observat un jurnalist al AFP. Decizia noii preşedinte nord-macedonene, care a candidat în alegeri din partea formaţiunii naţionaliste de dreapta VMRO-DPMNE, de a nu pronunţa numele constituţional al ţării a provocat o reacţie virulentă din partea guvernului grec, iar ambasadoarea Greciei la Skopje a părăsit ceremonia, în semn de protest.

Potrivit Ministerului grec de Externe, acest gest constituie „o încălcare flagrantă a acordului de la Prespa şi a Constituţiei ţării vecine", referire la acordul prin care guvernul de la Skopje a acceptat în anul 2018 să adauge numelui Macedonia indicaţia geografică „de Nord", pentru a o distinge de provincia greacă Macedonia. Acel acord a pus capăt unei vechi dispute cu Grecia, care din acest motiv s-a opus până atunci aderării vecinului său din nord la NATO şi de asemenea i-a blocat lansarea negocierilor de aderare la UE.

SURSA: AGERPRES

Gordana Siljanovska-Davkova FOTO: FAN

Există „dorinţa unei schimbări profunde"

Întrebat dacă va candida la prezidenţiale, Mircea Geoană a declarat că simte în ţară şi diaspora „dorinţa unei schimbări profunde".

Mircea Geoană, prezent la Arad FOTO: FAN

ARAD. Secretarul general adjunct al NATO, Mircea Geoană, consideră că „oferta politică actuală nu e foarte convingătoare" pentru mulți români și că simte în publicul din țară și din diaspora „dorința unei schimbări profunde". El nu a dorit, însă, să răspundă dacă va candida la alegerile prezidențiale, arătând că un anunț privind viitorul său politic va fi făcut doar după încheierea mandatului la NATO.

Prezent într-o dezbatere organizată sâmbătă, la Arad, cu ocazia lansării volumului său „Bătălia pentru viitorul României. Gândurile unui român la vârful NATO", Mircea Geoană a fost întrebat dacă nu cumva pe acest proiect editorial dorește să clădească un proiect politic și dacă se simte pregătit „să se implice, să prezinte o alternativă".

„Întrebarea nu e dacă eu sunt pregătit, întrebarea e dacă țara este pregătită", a răspuns Geoană, care apoi a adăugat: „Eu cred că da, eu simt asta, și nu mă refer la mine, ci legat de starea de spirit a românilor". El a spus că „nici oferta politică actuală nu e foarte convingătoare" pentru mulți români, dar a precizat că nu o să ofere un anunț oficial privind o candidatură, înainte să își încheie mandatul la NATO. Întrebat și de jurnaliști, la finalul dezbaterii, dacă va candida la alegerile prezidențiale, Mircea Geoană a răspuns: „Rămân la decizia mea care este o decizie, cred eu, normală, etică, corectă, de a anunța deciziile mele finale cu privire la ceea ce îmi propun să fac după ce îmi voi termina mandatul la NATO. Ceea ce pot să spun este că simt în publicul românesc din țară și din diaspora masivă românească dorința unei schimbări profunde. Într-un fel și participarea în numărul foarte mare la lansările mele de carte, la întâlnirile pe care le am în țară și diaspora arată un anumit interes, sunt măgulit de acest lucru, dar o decizie consolidată, finală, o voi anunța după ce voi termina mandatul la NATO".

Președintele PSD, premierul Marcel Ciolacu, s-a declarat „ferm convins" că Mircea Geoană va candida la alegerile prezidențiale, menționând și că nu a avut nicio discuție cu acesta, din calitatea acestuia de secretar general adjunct al NATO, despre situația de criză de securitate. „Avem două conflicte, avem un război în Ucraina, avem un conflict în Orientul Mijlociu și avem România. Statul român și România are șansa de a avea secretarul general adjunct la NATO, pe domnul Mircea Geoană. Am crezut că domnul Geoană se ocupă cu războaiele, cu asta se ocupă NATO, nu cu lansări de cărți. Am înțeles. Domnul Geoană este în campanie. Domnul Geoană va candida. Eu nu sunt ironic, dar eu presupun că românii așteaptă în primul rând de la mine să vorbesc de ce fac la Guvern. Dar, eu cu domnul, cu românul Mircea Geoană, nu am avut nicio discuție în ceea ce privește situația de criză de securitate în care ne aflăm. Credeți-mă că am avut cu toți responsabilii din domeniu", a afirmat Marcel Ciolacu, duminică, la Antena 3 întrebat în legătură cu o posibilă intenție a lui Mircea Geoană de a candida la Președinție.

SURSA: AGERPRES

L-a scos pe Şoigu din Guvern

MOSCOVA. Actualul ministru rus al apărării Serghei Șoigu nu va mai face parte din noul guvern al premierului Mihail Mișustin, care va fi numit după ce președintele Vladimir Putin a fost reînvestit în funcție pentru un nou mandat prezidențial, a anunțat Kremlinul duminică seară, transmit agențiile ruse de presă, citate de Reuters.

Putin l-a propus pentru postul de ministru al apărării pe Andrei Belusov, fost vicepremier, un economist civil. Președintele rus dorește ca ministrul apărării să fie absolut deschis inovării și ideilor noi, motiv pentru care l-a ales pe Belusov, a menționat Kremlinul, prin purtătorul de cuvânt Dmitri Peskov.

Șoigu urmează să devină secretar al Consiliului de Securitate al Federației Ruse, post ocupat în prezent de Nikolai Patrușev, care la rândul său va fi numit într-o nouă funcție, în cadrul complexului militar-industrial, funcție care va fi anunțată public în zilele următoare.

Serghei Şoigu FOTO: FAN

În schimb, șeful Statului Major al armatei ruse, generalul Valeri Gherasimov, rămâne în acest post. Ministrul de externe Serghei Lavrov de asemenea își păstrează postul, la fel și șefii serviciilor de informații, respectiv directorul Serviciului Federal de Securitate (FSB), Alexander Bortnikov, și directorul Serviciului de Informații Externe (SVR), Serghei Narîșkin.

Serghei Șoigu, ministrul rus al Apărării demis duminică de Vladimir Putin, este responsabil pentru „peste 355.000 de victime", morți și răniți, „dintre care propriii săi soldați" în războiul din Ucraina, a declarat omologul său britanic Grant Shapps, relatează AFP. „Serghei Șoigu a provocat peste 355.000 de victime (morți și răniți, n.red.) în rândul propriilor soldați și suferințe masive în rândul civililor în cadrul unei campanii ilegale în Ucraina", a scris Grant Shapps pe rețeaua de socializare X. „Rusia are nevoie de un ministru al Apărării care să poată anula această moștenire dezastruoasă și să pună capăt invaziei, dar tot ce va obține este o altă marionetă a lui Putin", a adăugat ministrul britanic.

SURSA: AGERPRES

Economia britanică a ieşit din recesiune

LONDRA. Economia britanică a înregistrat o creștere peste așteptări în primul trimestru din 2024, încheind perioada de recesiune în care a intrat în a doua jumătate a anului trecut, arată datele publicate vineri de Oficiul Național de Statistică (ONS), transmit DPA și Reuters. PIB-ul Regatului Unit a crescut cu 0,6% în primele trei luni din acest an, cel mai solid ritm de creștere din trimestrul patru din 2021, și după un declin de 0,3% în ultimele trei luni din 2023. Analiștii se așteptau la un avans de 0,4% în primul trimestru din 2024. Banca Angliei (BoE), care a decis joi să mențină dobânda de politică monetară la 5,25%, la cel mai ridicat nivel începând din 2008, prognoza o expansiune de 0,4% a economiei britanice în primul trimestru din 2024, și un avans de 0,2% în perioada aprilie-iunie 2024.

În martie, comparativ cu luna precedentă, PIB-ul Regatului Unit a crescut cu 0,4%, mai rapid decât estimau analiștii, respectiv 0,1%. Totuși, Marea Britanie rămâne una din țările cu cea mai lentă redresare în urma pandemiei. La finalul primului trimestru din 2024, economia era cu doar 1,7% peste nivelul din 2019.

„După două trimestre de scădere, economia britanică a revenit pe creștere în primele trei luni din acest an, deși s-a înregistrat un trimestru slab în construcții. A fost o consolidare extinsă în servicii, dar și în retail, transport și sănătate. De asemenea, producătorii auto au avut un trimestru bun", a apreciat Liz McKeown, director în cadrul ONS.

SURSA: AGERPRES

Economia din UK, creştere peste aşteptări FOTO: FAN

JURNAL ARĂDEAN

Manifest la Madrid

Câteva mii de persoane, purtând pancarte şi bannere în sprijinul palestinienilor, au mărşăluit sâmbătă la Madrid pentru a cere încetarea focului în Fâşia Gaza şi ruperea relaţiilor între Spania şi Israel, relatează AFP.

Mii de protestatari la Madrid FOTO: EPA

ISRAEL-HAMAS. Manifestaţia, la care au participat aproximativ 4.000 de persoane, potrivit autorităţilor, a fost organizată la apelul a circa 30 de organizaţii înainte de marcarea a 76 de ani de la Nakba („catastrofă" în arabă), care reprezintă pentru palestinieni exodul a 760.000 de persoane în timpul războiului din 1948 după crearea statului Israel. Mai mulţi demonstranţi au purtat pancarte care denunţau un „genocid" în Gaza şi încurajau „rezistenţa" poporului palestinian

„Au forţat oamenii să se înghesuie în sudul Fâşiei Gaza (...) şi acum sunt din nou mutaţi dintr-un loc în altul în condiţiile în care nu mai există un loc sigur", a denunţat Jaldia Abubakra, o femeie în vârstă de 57 de ani, referindu-se la evacuările ordonate de armata israeliană la Rafah.

În ultimele zile, studenţii spanioli au organizat proteste paşnice în campusuri din Madrid, Barcelona şi Valencia, alăturându-se mişcării de mobilizare apărute în mai multe universităţi americane şi europene.

Conferinţa rectorilor spanioli a declarat săptămâna aceasta că s-a angajat să „revizuiască şi, după caz, să suspende" acordurile de colaborare cu universităţile şi centrele de cercetare israeliene care „nu şi-au exprimat un angajament ferm pentru pace şi respectarea dreptului internaţional umanitar".

Spania, considerată vocea cea mai critică din Europa la adresa Israelului, depune eforturi pentru a convinge şi alte capitale europene să recunoască un stat palestinian.

Şeful diplomaţiei europene Josep Borrell a anunţat joi că Spania, Irlanda şi Slovenia intenţionează să recunoască simultan, pe 21 mai, statul palestinian. **SURSA: AGERPRES**

Alexandra
Pasionată de baschet şi dans FOTO. COSMIN HORNOI

Afganistan: 315 oameni au murit în inundaţii

AFGANISTAN. Inundaţiile violente cauzate de ploile torenţiale au devastat vineri mai multe sate din nordul Afganistanului, provocând moartea a 315 persoane şi rănirea a peste 1.600 de persoane, informează Reuters.

Mii de locuinţe au fost avariate şi efective întregi de animale au fost ucise, a anunţat Ministerul afgan pentru refugiaţi, condus de talibani, în timp ce asociaţiile umanitare au avertizat cu privire la deteriorarea unităţilor medicale şi a infrastructurii vitale, cum ar fi reţeaua de aprovizionare cu apă, în contextul în care străzile sunt acoperite de noroi. În districtul Nahrin din provincia Baghlan, localnicii au purtat pe umeri trupurile neînsufleţite ale persoanelor decedate spre cimitirul local. Supravieţuitorilor le este greu să facă faţă acestei situaţii, a adăugat el. Într-un comunicat, ministrul Economiei din Guvernul taliban, Mohammad Hanif, a cerut Organizaţiei Naţiunilor Unite, agenţiilor umanitare şi companiilor private să ofere sprijin persoanelor afectate de inundaţii. Ministerul pentru refugiaţi a precizat că bilanţul de duminică al persoanelor decedate şi rănite provine de la Biroul provincial din Baghlan, potrivit unui mesaj publicat pe reţeaua de socializare X. Duminică dimineaţă, Ministerul de Interne anunţase că bilanţul inundaţiilor de vineri era de 153, avertizând însă că numărul victimelor ar putea să crească în perioada următoare. Afganistanul s-a confruntat cu o scădere a ajutorului internaţional după ce talibanii au preluat puterea în urma retragerii forţelor militare străine în 2021, deoarece ajutorul pentru dezvoltare, care constituia coloana vertebrală a finanţelor guvernamentale, a fost redus. **SURSA: AGERPRES**

Sate devastate de inundaţii FOTO: EPA

Participant la marş
Sute de ofiţeri de poliţie şi activişti au vorbit împotriva abuzului asupra animalelor într-un marş în oraşul bolivian La Paz, însoţiţi de câini de diferite rase şi dimensiuni, inclusiv o trupă de agenţi canini şi căţeluşi nou recrutaţi. FOTO: EPA

A spart trofeul pe scenă

MUZICĂ. Nemo a câştigat duminică Eurovision pentru Elveţia cu „The Code", un cântec foarte personal despre a fi non-binar, fiind un premiu care încheie o competiţie marcată de controverse, în special cu privire la participarea Israelului, relatează AFP.

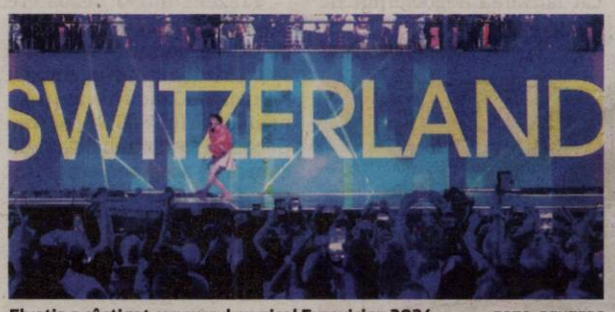

Elveţia a câştigat concursul muzical Eurovision 2024 FOTO: REUTERS

„Sper că această competiţie va putea continua să încurajeze pacea şi demnitatea pentru fiecare", a declarat artistul, în vârstă de 24 de ani, care a obţinut 591 de puncte, oferind micuţei ţări alpine a treia coroană. Nemo a obţinut 365 de puncte, dar a cucerit şi publicul care i-a adus 226 de puncte, permiţându-i cu 591 de puncte să-l depăşească pe favoritul croat Baby Lasagna, care a întrunit 547 de puncte. Ucraina s-a clasat pe locul trei (453 de puncte), iar Franţa pe locul patru (445 de puncte).

Nemo a spart trofeul când l-a aşezat pe scenă, la scurt timp după ce i-a fost înmânat, dar a primit altul în schimb. Câştigătorul Eurovision a primit trofeul oficial din sticlă al concursului, care are forma unui microfon clasic, cu detalii pictate.

De asemenea, Elveţia are dreptul de a găzdui concursul în 2025. La finalul concursului, cântăreţul a scăpat din greşeală trofeul de sticlă în formă de microfon, rănindu-se la degetul mare, potrivit Variety.

SURSA: AGERPRES & VARIETY

Cel puţin 11 morţi într-un accident în insula Java

INDONEZIA. Cel puţin 11 persoane, între care nouă elevi de liceu, şi-au pierdut viaţa şi zeci au fost rănite într-un accident în care a fost implicat un autobuz şcolar care transporta elevi de liceu în insula indoneziană Java, a informat duminică poliţia locală, relatează AFP.

Accidentul, care a avut loc sâmbătă la ora locală 18:48 (11:48 GMT) între oraşele Depok şi Lembang, în vestul insulei, s-a soldat cu 13 răniţi grav şi 40 răniţi uşor, a explicat Jules Abraham Abast, purtător de cuvânt al poliţiei din Java de Vest. Vehiculul, cu peste 60 de elevi şi profesori la bord, a virat brusc spre stânga, lovind o maşină şi trei motociclete. „Dintre pasagerii care au murit, nouă erau liceeni şi unul era profesor", a adăugat sursa citată, precizând că şi un motociclist a decedat. Abast a precizat că poliţia anchetează cauzele tragediei. **SURSA: AGERPRES**

Liceenii se aflau într-o excursie pentru a sărbători absolvirea. FOTO: XINHUA

Studenţii chinezi din străinătate, urmăriţi

CHINA. Beijingul îi urmăreşte pe chinezii care studiază în străinătate din cauza activismului lor politic, a transmis luni organizaţia nonguvernamentală Amnesty International, unii raportând cazuri de hărţuire a membrilor familiei în China, relatează AFP. Într-un raport, Amnesty acuză Beijingul că efectuează o „represiune transnaţională", bazându-se pe interviuri cu zeci de chinezi care studiază în opt ţări din Europa şi America de Nord. China nu tolerează disidenţa politică şi foloseşte instrumente tehnologice sofisticate, chiar şi intimidarea fizică, pentru a opera pe teritoriul său. Studenţii intervievaţi, care au participat în străinătate la evenimente precum comemorarea masacrului asupra protestatarilor din Piaţa Tiananmen din 1989, au declarat că membrii familiilor lor au fost ameninţaţi, a raportat Amnesty. „Ameninţările la adresa membrilor familiilor din China continentală au inclus revocarea paşapoartelor, concedierea, imposibilitatea de a obţine o promovare sau de a primi beneficii de pensie sau chiar limitarea libertăţii lor fizice", a precizat ONG-ul. Studenţii intervievaţi au mai spus că li s-a interzis să posteze pe reţelele sociale chineze şi că sunt monitorizaţi pe acestea. Or, aceste platforme sunt adesea singura modalitate de a fi în contact cu familia care a rămas în China din cauza blocării anumitor aplicaţii pe internetul chinez. Un student a declarat ONG-ului că poliţia le-a arătat părinţilor săi „transcrieri ale conversaţiilor sale WeChat (o aplicaţie chineză de mesagerie) cu membrii familiei sale". Participanţii la anchetă au raportat autocenzură în clasă şi în interacţiunile sociale şi s-au plâns de îngrijorări legate de sănătatea mintală cauzate de sentimentul de a fi urmărit, menţionând tulburări variind de la „stres şi traume la paranoia şi depresie". „Mi-ar plăcea foarte mult să-mi public teza (...) dar sunt îngrijorat, aşa că am ales să nu o fac", s-a plâns un student. Beijingul nu a reacţionat imediat la raportul Amnesty International. Totuşi, China respinge acuzaţiile că îi urmăreşte pe cetăţenii care trăiesc în străinătate, spunând că respectă suveranitatea altor ţări şi acţionează în limitele legii. Conform Amnesty International, urmărirea studenţilor „a creat un «climat de frică» în campusurile universitare".

SURSA: AGERPRES

Urmăriţi FOTO: XINHUA

FONDAT 1989, APARE LA ARAD, E-MAIL: REDACTIA.JURNALARADEAN@INFORMMEDIA.RO; PUBLICITATE.JURNALARADEAN@INFORMMEDIA.RO

Alesia Sferlea, cvadruplă medaliată la CN de juniori
PAGINA 7

JURNAL ARĂDEAN

Ildiko Biro, de la Citizenit, vorbeşte despre Particles 6
PAGINA 10

MIERCURI
15 MAI 2024
ANUL XXXVI, NR. 9572
12 PAGINI - 5 LEI

21° Temperaturile se vor situa între 9 şi 21 grade. Vântul va sufla cu 11 km/h.

DIMINEAŢA | AMIAZA | SEARA

Dispărut după o vizită la spital

Un bărbat cunoscut ca având afecţiuni psihice a dispărut din spitalul arădean luni, fiind descoperit marţi de poliţişti în zona oraşului Făget.

ARAD. Un bărbat cu afecțiuni psihice, care s-a tăiat la un deget, a mers la Unitatea de Primire Urgențe a Spitalului Clinic Județean Arad alături de nepotul său, cel care îi poartă de grijă. O cititoare a publicației noastre, apropiată a celor doi, ne-a contactat pentru a ne povesti ce s-a întâmplat.

„Pe 13 mai, pe la ora 10:30 - 11:00, au mers la spital pentru că s-a tăiat la deget. El are probleme psihice, a mers împreună cu nepotul lui, care are grijă de el. Numai că nu l-au lăsat și pe nepot să intre în cabinet când cu el, deși el are probleme psihice și are nevoie de însoțitor. A stat nepotul acolo și a așteptat și a tot ieșit asistenta, a tot chemat aparținătorii, dar pe el nu l-au mai chemat. La un moment dat s-a dus el să vadă de ce nu iese bărbatul, dar a găsit ușa închisă. Când a deschis ușa, a văzut că pacientul dispăruse. I-a întrebat pe cei de la spital și au zis că nu știu unde e bărbatul, a anunțat și poliția", ne-a povestit femeia.

Am contactat reprezentanții Spitalului Clinic Județean de Urgență Arad, care ne-au transmis că bărbatul s-a prezentat la Unitatea de Primire Urgențe a unității spitalicești cu o plagă tăiată la nivelul degetului. A fost evaluat la UPU, apoi a fost trimis în Ambulatoriul Spitalului Clinic Județean de Urgență, pentru a fi cusut. „Pacientul a ajuns în cabinetul de chirurgie, unde a fost cusut. S-a prezentat fără însoțitor în cabinet", au transmis surse din spital.

Dispariția bărbatului a fost anunțată la Poliție, care a început să îl caute pe bărbat. Sursele noastre arată că pe 14 mai, la o zi după ce a dispărut, bărbatul a fost găsit în zona orașului Făget, din județul Timiș, nevătămat. **JA-E.R.**

Vîlcu a debutat FOTO: FAN

Viitorul arată bine la UTA

ARAD. Mircea Rednic a debutat doi juniori pe acest final de campionat, iar al treilea a rămas pe bancă. Calotă a intrat pe finalul partidei cu FC U Craiova, iar Vîlcu, în min. 86 al jocului cu Dinamo. Al treilea, Dragoș, nu a reușit să debuteze, dar rămâne în vizorul lui Mircea Rednic. /P.7

Aşteptaţi la muzeu FOTO: FAN

Noaptea Muzeelor va fi în 18 mai

ARAD. Vizitatori de toate vârstele vor fi așteptați sâmbătă, 18 mai 2024, la o nouă ediție a Nopții Muzeelor. Anul acesta, MuseumArad Reenact Fest, aflat la ediția a II-a, va „îmbrăți̧șa" Noaptea Muzeelor. /P.10

Reparaţii pe mai multe drumuri naţionale

Direcția Regională de Drumuri și Poduri Timișoara derulează lucrări de reparații pe mai multe segemente de drumuri naționale din județul Arad. Potrivit informării celor de la DRDP, compania PORR Construct a exectuat lucrări de reparații pe două tronsoane din județ, respectiv pe Drumul Național 79, segmentul între Arad și Zimandcuz, dar și segementul dintre Andrei Șaguna – Șimand; și pe Drumul Național, la Bârzava. FOTO: DRDP TIMIŞOARA

„FlorAr", în Piaţa Avram Iancu

ARAD. Zeci de mii de fire de flori, plante perene, plante decorative și arbuști vor alcătui un spectacol vizual în Piața Avram Iancu din Arad, unde, în weekend, va avea loc evenimentul „FlorAr". /P.4

Primăria Pecica FOTO: JA

Pecica este oraş de 20 de ani

PECICA. Orașul Pecica marchează 20 de ani de la ridicarea la rangul de oraș, prin Legea nr. 83 din 5 aprilie 2004. Manifestările se vor desășura în perioada 15 - 19 mai. /P.5

Amendaţi pentru nereguli la produsele de Paşti

Controalele au vizat modul de desfacere şi comercializare a produselor specifice Sărbătorilor Pascale în târguri, pieţe agroalimentare precum şi în magazine.

ARAD. În perioada Sărbătorilor Pascale, echipele mixte de control au efectuat o serie de verificări în târguri, piețe agro-alimentare și în unitățile de producție și comercializare a produselor alimentare cu caracter specific. Neregulile constatate au fost centralizate într-un material prezentat în ședința lunii mai a Colegiului Prefectural.

Inspectorii din cadrul Direcției Sanitar Veterinare și pentru Siguranța Alimentelor Arad (DSVSA) au verificat 201 unități (carmangerii, supermarket-uri, piețe agroalimentare, centre de sacrificare temporare a mieilor, unități de procesare, depozitare, valorificare a produselor alimentare de origine animală și non-animală, precum și unități de alimentație pubică) unde au fost identificate următoarele neconformități: manipulare necorespunzătoare a produselor alimentare; comercializarea produselor alimentare în spații neautorizate; depozitare necorespunzătoare; trasabilitate necorespunzătoare. /P.3

Cei mai gustoşi cârnaţi, la Nădlac

NĂDLAC. Orașul Nădlac se pregătește de sărbătoare. Sâmbătă, 18 mai, parcul mare va găzdui Festivalul Cârnatului Proaspăt. 35 de echipe din Serbia, Slovacia, Ungaria și România se vor întrece în prepararea celor mai gustoși cârnați. După care va urma degustarea... /P.4

Modernizează staţia de gaz

ARAD. Societatea Națională Transport Gaze Naturale Transgaz SA a lansat procedura de achiziție a serviciilor de modernizare a instalației tehnologice SRM Arad. /P.6

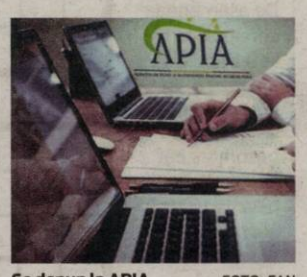

Se depun la APIA FOTO: FAN

Start la cererile de împădurire

ARAD. APIA primește Cereri de plată aferente anului 2024 pentru schema de ajutor de stat „Sprijin pentru prima împădurire și crearea de suprafețe împădurite". /P.5

Stagiu de practică în sudul Spaniei

Recent, zece elevi ai Colegiul Național „Elena Ghiba Birta" Arad au participat la un stagiu de pregătire practică în Granada, Spania. Acesta a fost cel de-al doilea flux organizat în cadrul proiectului de mobilitate Erasmus+, VET, Erasmus +, „MOVE IT–Steps towards a European career in IT". Instituția intermediară a fost M.E.P Europrojects Granada, Spania. Pe parcursul celor două săptămâni, elevii beneficiari au efectuat un stagiu de pregătire practică, de luni până vineri, la instituția de primire Andagrananet S.L. /P.4 FOTO: FAN

JURNAL ARĂDEAN
INSTRUMENTE
IMOBILIARE
INTERMEDIERI
CONSTRUCŢII
CASĂ ŞI GRĂDINĂ
PRESTĂRI SERVICII
UZ CASNIC
ANUNŢURI DE MICA PUBLICITATE
MATERIALE DE CONSTRUCŢII
ELECTRONICE
MAŞINI
BIJUTERII
TERENURI
MULTIMEDIA
AFACERI
COMEMORĂRI - CONDOLEANŢE
CITAŢII - PIERDERI
PLANTE
BULEVARDUL REVOLUŢIEI NR. 62 (parter) ☎ 0257.210.775

Remember: 15 mai

1567 S-a născut compozitorul Claudio Monteverdi (d. 1643)

1838 S-a născut pictorul român **Nicolae Grigorescu** (d. 1907)

1847 S-a născut Ioniță Scipione Bădescu, poet și publicist român (d. 1904)

1859 S-a născut Pierre Curie, fizician francez (d. 1906)

1873 A murit Alexandru Ioan Cuza, „Domnul Unirii Principatelor" (n. 1820)

1881 S-a născut Nicolae Beldiceanu, prozator român (d. 1923)

1884 A murit Ioan Alecsandri, prozator și traducător român (n. 1826)

1891 S-a născut Mihail Bulgakov, romancier și dramaturg rus (d. 1940)

1898 S-a născut Arletty, actriță franceză (d. 1992)

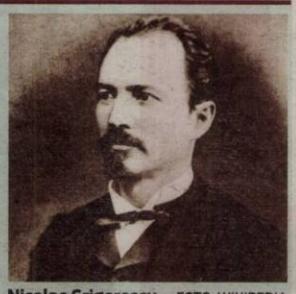

Nicolae Grigorescu FOTO: WIKIPEDIA

1928 Prima apariție a personajului de desene animate Mikey Mouse, creație a lui Walt Disney

1933 S-a născut regizorul român Andrei Blaier

1938 S-a născut Horia Pătrașcu, scriitor și scenarist român

1940 Ciorapii din nylon au fost pentru prima dată puși în vânzare, în SUA

1942 S-a născut Ștefan Câlția, pictor român

1990 România a reluat relațiile diplomatice cu Vaticanul

Citire apometre

Miercuri, 15.05.2024. Bumbacului, Roșiorilor, Paltinului, Calea Aurel Vlaicu, Piața UTA, Țepeș Vodă, Ciprian Porumbescu, Țepeș Vodă – Poetului, Colonia UTA, Frații Neumann – Vila, Frații Neumann, Stația CFR Arad, Poetului, Calea Aurel Vlaicu, Cimitir Eternitatea, Agricultorilor, Făt Frumos, Turdei, Câmpul Liniștii, Olteniei, Livezilor, Jiului, Munteniei, Retezat, Oltului, Moldovei, Bucovinei, Fecioarei, Calea Aurel Vlaicu, Făt Frumos - Pornitor, Dr. Teodor Botiș, Stupilor, Aprodul Purice, Ursului, Călărașilor, Plopilor, Dorului, Giordano Bruno, Hașdeu, Baba Novac, Secerei, Ioan Brezoianu, Tribunul Andreica, Câmpul Liniștii, Henri Coandă, Șezătorii, Toamnei, Cosânziana, Socului, Ștefan Luchian, Fragilor, Calea Aurel Vlaicu, Fulgerului, Foișor, Victor Hugo, Pelinului, Cocorilor, Mușețel, Vrabiei, Cucului, Inului, Moise Rișcuția, Calea Victoriei.

Joi, 16.05.2024. Pelinului, Cocorilor, Mușețel, Vrabiei, Cucului, Inului, Moise Rișcuția, Calea Victoriei, Pr. Dr. Ilarion Felea, Ioan Fluieraș, Maramureș, C-tin Brâncoveanu, Bucegi, Obedenaru, Vasile Conta, Școalei, Constantin Brâncuși, Dâmboviței, Libertății, Oborului, Aleea Fluturilor, Aleea Predeal, Hațeg, Rotarilor, C-tin Brâncoveanu, Slănic, Orăștie, Calea Aurel Vlaicu, P-ța Agro. - A. Vlaicu, Piața Agroalimentară, Ghioceilor, Dragoș Vodă, Țebei, Mălin, Sever Bocu.

Sudoku

REGULI: În fiecare bloc sunt câteva cifre între 1 și 9, stabilite dinainte. Acestea trebuie completate cu cifrele lipsă, în așa fel încât fiecare număr să figureze o singură dată. De asemenea, cifrele de la 1 la 9 trebuie să figureze o singură dată atât pe rândurile orizontale cât și pe coloanele verticale ale celor nouă blocuri luate împreună.

ÎNCEPĂTORI

	5				1			
9		4				8		
2				5			9	
4							1	7
6					7		2	
						9		
				9		3	4	
		1	5					
3			8	6				

AVANSAȚI

	9				3	1		6
	3		9	2			5	
		4	1	8				2
				4				8
	8	6					3	
9		5						
3	5					6		7
	7	2						
				3		2		

Soluțiile jocurilor din numărul precedent:

ÎNCEPĂTORI

9	8	4	7	5	1	3	6	2
1	2	7	3	6	4	8	5	9
3	5	6	9	2	8	1	4	7
4	9	3	2	8	7	6	1	5
5	7	1	6	4	9	2	8	3
2	6	8	5	1	3	7	9	4
8	3	2	1	9	5	4	7	6
7	1	5	4	3	6	9	2	8
6	4	9	8	7	2	5	3	1

AVANSAȚI

5	7	2	9	1	8	6	3	4
1	6	9	4	3	5	8	2	7
3	4	8	6	7	2	5	9	1
8	3	5	1	9	6	7	4	2
7	2	1	3	5	4	9	8	6
4	9	6	2	8	7	3	1	5
2	1	3	7	6	9	4	5	8
6	5	4	8	2	3	1	7	9
9	8	7	5	4	1	2	6	3

Rețeta zilei

Ruladă cu cartofi

INGREDIENTE. 30 g muștar, 400 g spanac, 1 piept de pui, 8 cartofi, 1 lămâie, ulei de măsline, sare, piper.

MOD DE PREPARARE. Se curăță cartofii, se taie cuburi și se fierb 20 minute. Se bate bine pieptul de pui, se presară cu sare și piper și se unge cu ulei de măsline. Se pun cuburi de cartof fiert pe pieptul de pui, se rulează și se pune rulada într-o tavă unsă cu ulei. Se coace 50 minute la foc moderat. Se scoate din tavă și se feliază.

Frunzele de spanac se spală bine și se prăjesc în 4 linguri de ulei dă măsline. Se asezonează cu sare și piper și se iau de pe foc. Se prepară sosul. Muștarul se amestecă cu sucul de lămâie și cu un praf de piper.

Se montează farfuriile. Se pun cuburi de cartof fiert, felii de ruladă și garnitură de spanac. Totul se stropește cu sos de muștar.

POFTĂ BUNĂ!

Pentru mai multe rețete intră pe www.culinar.ro

Sănătate

- **CABINET GINECOLOGIC:** Cabinet ginecologic Arad, B-dul Decebal 11 (lângă Hotel Aradul), chiuretaj medicamentos, eco 4 D, test PAP.TEL: 0770823850, 0723643581
- **Policlinica DR. TURCIN, oferă:** Cardiologie (EKG, Ecografie cardiacă, Doppler vascular, Holter EKG și TA, Test de efort), Oftalmologie (chirurgie pol anterior; CV computerizat; optică medicală), **NOU–OZONOTERAPIA,** ORL (videoendoscopie), Pneumologie, Neuropsihiatrie, Medicină de familie, Ecografii generale. **Telefon: 0257/285510, www.policlinica-turcin.ro**
- **Farmacia GLYKON–UTA,** Bl U 6 (vis-a-vis de biserica în construcție). Deschis zilnic: luni-vineri 07.00 -21.00 sâmbătă și duminică 08.00-18.00. **Telefon: 0257/241197.**

Piețe și târguri

Azi este zi de piață la Pâncota, Beliu, Buteni, Șiclău, Macea, Vânători, Pecica, Șiria și **zi de târg la** Beliu și Buteni.

Mâine, joi, este zi de târg săptămânal la Curtici, Sebiș, Cermei, Săvârșin, Secusigiu, Zerind.

Horoscop

BERBECUL (III.21.-IV.20.)
Există posibilitatea să simți o anumită tensiune fără să știi de ce. Acest sentiment de conflict poate face dificilă abordarea oricărui lucru sau oricărei persoane într-o manieră rațională.

TAURUL (IV.21.-V.20.)
Ar fi indicat să încerci să nu te comporți ca și cum ai avea toate răspunsurile în această zi. Această atitudine nu te va duce nicăieri. Ar fi bine să îți amintești că ai ceva de învățat de la toată lumea.

GEMENII (V.21.-VI.21.)
Este important ca în această zi să fii pe picioarele tale și să încerci să ramâi în echilibru. Nutriția pe care o ai în timp ce începi ziua este singura fundație pe care trebuie să construiești.

RACUL (VI.22.-VII.22.)
Dacă comunicarea a fost dificilă pentru tine în trecut, astăzi vei observa lucrurile altfel. S-ar putea să ai o înțelegere mai profundă față de motivele celorlalți, fiindu-ți mai ușor să te ocupi de ele.

LEUL (VII.23.-VIII.23.)
Există posibilitatea să te întrebi de ce deții controlul asupra multor părți din viața ta, dar nimic nu pare să fie așa cum ți-ai dori când vine vorba de dragoste.

FECIOARA (VIII.24.-IX.23.)
Este important să fii mai sensibil față de sentimentele altora astăzi și să fii mai vulnerabil decât de obicei. Ar trebui să faci tot ce poți pentru a nu deveni o victimă.

BALANȚA (IX.24.-X.23.)
Ai putea să te simți puțin confuz azi. Poate că te-ai răsfățat prea mult aseară. Cu toate acestea, unele apeluri telefonice interesante ar putea să te bucure, poate o veste bună de la un prieten sau un coleg.

SCORPIONUL (X.24.-XI.22.)
Nu este posibil să aprobi neapărat comportamentul oamenilor din jurul tău, dar asta nu înseamnă că trebuie să îți faci viața mizerabilă. Încearcă să fii mai mult acceptat de ceilalți.

SĂGETĂTORUL (XI.23.-XII.21.)
Combaterea lucrurilor care necesită o concentrare destul de ridicată îți va da bătăi de cap. Aceasta este ziua potrivită pentru a face anumite treburi.

CAPRICORNUL (XII.22.-I.20.)
O amintire, un vis, o viziune sau o meditație ar putea declanșa o invazie de energie spirituală. Ca rezultat, ai putea dori să îți notezi experiențele în carnet, astfel încât să nu le uiți.

VĂRSĂTORUL (I.21.-II.20.)
Evenimente sociale sau activități de grup care se referă în primul rând la probleme spirituale, metafizice, sociale sau umanitare ar putea avea loc în comunitatea ta de astăzi.

PEȘTII (II.21.-III.20.)
Astăzi ar trebui să îți pui o mulțime de întrebări importante. Universul te va împinge spre o călătorie de auto-descoperire. Dacă vei rezista, nu vei avea o stare foarte bună. Poate dorești să facilitezi această perioadă cu yoga.

„Jurnal arădean" vă ascultă

Pentru sesizări Difuzare sună la telefon: 0257.241.151

De luni până joi, între orele 11.00-13.00, la telefonul 0257.212.055.

ARAD. Doamna **Stan C.,** de la blocul B 15 de pe Calea Aurel Vlaicu, colț cu strada Călărașilor, ne-a contactat cu un „of" mai vechi. „În fața blocului, pe domeniul public, nu pe domeniul blocului, sunt bălării și gunoaie. Cei de la Gospodărirea Comunală Arad, când taie iarba, se opresc la colțul blocului. Cei care mătură strada se opres și ei când ajung în drept cu blocul. I-am întrebat de ce, și pe unii și pe ceilalți, și au zis că așa li s-a spus. E pe o lungime de 30-40 de metri, nu e foarte mult, dar e domeniul public și e treaba primăriei. Noi, pe domeniul blocului, întreținem spațiul, dar cei de la Primărie parcă ne-au abandonat. O perioadă am plătit eu pe cineva să îngrijească locul, că stau la parter și chiar mă deranjează situația. Dar nu mai sunt dispusă să o fac, pentru că nu-i treaba mea, e treaba Primăriei!", spune arădeanca. **JA-E.R.**

Curs valutar

Denumirea valutei	BNR	BCR		BRD		Intesa Sanpaolo Bank		Eximbank		Raffeisen Bank		Alpha Bank		Casa de schimb LUXOR		CEC Bank	
		C	V	C	V	C	V	C	V	C	V	C	V	C	V	C	V
Euro	4,97	4,88	5,05	4,90	5,05	4,91	5,03	4,92	5,02	4,91	5,03	4,91	5,03	4,93	4,95	4,93	5,03
Dolar SUA	4,61	4,50	4,70	4,52	4,71	4,54	4,66	4,54	4,67	4,53	4,68	4,52	4,69	4,56	4,61	4,56	4,66
Forint	0,0128	0,0122	0,0134	-	-	0,0126	0,0131	0,0126	0,0130	0,0127	0,0130	-	-	0,0128	0,0130	-	-
Gram aur	347,757																

Vremea

Miercuri, 15 mai

www.aradon.ro

10° LA ORA 6 — temperaturile se vor situa între 9 și 10 grade. Vântul va sufla cu 11 km/h dinspre V.

21° LA ORA 18 — temperaturile se vor situa între 20 și 21 grade. Vântul va sufla cu 9 km/h dinspre N.

Ziua precedentă

Arad	10/22	Umiditate:	47%
Lipova	10/22	Presiune:	1015mb
Chișineu-Criș	10/22	Precipitații:	15%
Săvârșin	11/21	Vânt:	11 km/h
Sebiș	11/21	Direcție vânt:	SE

Azi

Temperaturile se vor situa între 9 și 21 grade. Vântul va sufla cu 11 km/h, dinspre V.

Soarele

Răsare: 06:02
Apune: 21:00

FAZELE LUNII

8.05 · 15.05 · 23.05 · 30.05

MIERCURI	JOI	VINERI	SÂMBĂTĂ
9° 21°	12° 21°	11° 19°	12° 23°
noros	noros	ploaie	averse

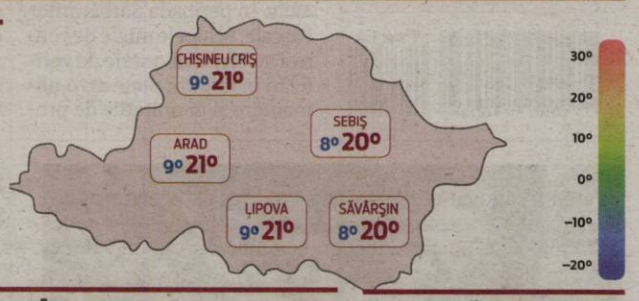

Calendar

Biserica ortodoxă: † Sfântul Pahomie cel Mare; Sfântul Ierarh Iacob Putneanul, mitropolitul Moldovei (Dezlegare la pește)
Biserica greco-catolică: Sf. cuv. Pahomie cel Mare; Sf. aep. Ahile al Larissei, Taumaturgul
Biserica romano-catolică: Sf. Isidor Plugarul PP

Prognoză pentru trei zile

Temperaturile minime vor fi cuprinse între 11 și 12 grade, iar cele maxime între 19 și 23 grade.

Temp.minime: 11 - 12°C
Temp.maxime: 19 - 23°C

JURNAL ARĂDEAN
B-dul Revoluției nr. 62, Arad
Nr. ISSN: 1220-7489

BRAT Auditat de BRAT

Reclamații difuzare: 0257.241.151

Șef departament publicitate și departament difuzare: Cristian Sulințan
Marea publicitate: 0257.280904
Mica publicitate: 0257.210775; B-dul Revoluției, nr. 62
Tiparul executat la: Mediaworks Hungary Zrt., 6729, Szeged

Redactor șef: Flavius Ștețcu Responsabil de număr: Eugen Rogojan
Departamente: Eveniment: Alin Gherasim; Sorina Ambruș; Economic: Andreea Pintea; Social: Diana Duțu; Sport: Daniel Scridon, Leo Sfâra; Andreea Vlase; Cultură: Eugen Rogojan.
Tehnoredactare: Ghizela Șerban, Munteanu Daniel.
REDACȚIE: tel. 0257.212.055; e-mail: redactia.jurnalaradean@informmedia.ro, adevaruldearad@informmedia.ro, publicitate.jurnalaradean@informmedia.ro, publicitate.adevarul@informmedia.ro

Concurs de orientare, la Centrul de Vizitare Pecica

ARAD. Sâmbătă 18 mai, de la orele 10:00, Universitatea „Aurel Vlaicu" din Arad prin Facultatea de Educație Fizică și Sport, împreună cu Cercul de Orientare din cadrul Palatului Copiilor Arad și Condor Club Arad, organizează competiția de orientare Cupa Mureșului, în zona Centrului de vizitare Pecica (fosta fermă de bivoli).

Participanții se pot înscrie la următoarele categorii de concurs: family pentru copii între 6 și 11 ani (copiii vor participa alături de părinți); începători traseu scurt -copii între 12-14 ani; începători traseu lung pentru categoria de vârstă 15-18 ani și avansați. Înscrierile pe email: danielbarkasz@yahoo.com sau direct pe site-ul www.orienteeringonline.net.

Competiția este organizată cu ocazia Săptămânii Mondiale a Orientării în cadrul proiectului european Erasmus+ CNeering al UAV. Partenerii acestui eveniment sunt Primăria Pecica și Liceul „Gheorghe Lazăr" Pecica. **JA-S.A.**

Afișul evenimentului FOTO: UAV

Reținuți la zona verde

NĂDLAC. În data de 13 mai a.c., în jurul orei 05:30, în cooperare cu partea ungară, polițiștii de frontieră din cadrul Sectorului Poliției de Frontieră Nădlac au acționat pentru reținerea unui grup de persoane care se deplasa pe jos, spre frontiera cu Ungaria, cu intenția de a trece fraudulos frontiera în țara vecină.

Persoanele au fost reținute la aproximativ 50 m interior față de linia de frontieră și au fost conduse la sediul sectorului pentru verificări.

„În cadrul cercetărilor s-a stabilit faptul că grupul era format din 23 de persoane (14 adulți, 7 minori și două femei), cu vârste cuprinse între 5 și 40 ani, toți cetățeni turci. Aceștia intenționau să treacă ilegal frontiera în Ungaria cu scopul de a ajunge în state din vestul Europei. Având în vedere aspectele constatate, polițiștii de frontieră au demarat cercetări sub aspectul săvârșirii infracțiunii de trecere frauduloasă a frontierei de stat, urmând ca la finalizarea acestora să fie dispuse măsurile legale care se impun", a transmis Serviciul Teritorial al Poliției de Frontieră. **JA-S.A.**

Reținuți la zona verde FOTO: STPF

Amendaţi pentru nereguli la produsele de Paşti

Controalele au vizat modul de desfacere și comercializare a produselor specifice Sărbătorilor Pascale în târguri, piețe agroalimentare și magazine.

Au confiscat carne de miel FOTO: JA

ARAD. Pentru nerespectarea condițiilor stabilite de legislația sanitar-veterinară și pentru siguranța alimentelor au fost aplicate 56 de sancțiuni contravenționale în cuantum de 425.800 de lei și a fost reținută oficial, în vederea denaturării, o cantitate de 164,5 de kilograme de carne.

„Precizăm că la nivelul județului Arad au funcționat 7 unități de sacrificare a mieilor, din care 2 autorizate conform Ord. 57/2010, 2 autorizate conform Ord. 35/20 și 3 centre de sacrificare autorizate temporar, unde au fost sacrificate un număr de 1.077 capete. Serviciul de Investigare a Criminalității Economice a executat 9 acțiuni interinstituționale, a aplicat un număr de 3 sancțiuni contravenționale în valoare totală de 15.000 de lei și a confiscat suma de 573 de lei", a transmis DSVSA.

Amenzi aplicate de DSP

Direcția de Sănătate Publică Arad a participat la 16 controale comune în piețe agroalimentare și în diferite unități de comercializare a produselor specifice sărbătorilor pascale. Conform protocolului pentru delimitarea atribuțiilor de control, competențelor și responsabilităților autorităților în domeniul controlului oficial al alimentelor, au fost verificate condițiile igienico-sanitare de desfacere de produse alimentare. „În urma constatărilor s-au aplicat un avertisment pentru nemontarea sursei de apă cu jet ascendent în incinta pieței și o amendă contravențională în valoare de 5.000 de lei pentru neîntreținerea de către proprietar sau administrator în stare de curățenie a instalației interioare de distribuție a apei potabile", se arată în raportul DSP.

Nu au fost nereguli mari

Echipele de control din cadrul Direcției Agricole Arad au întocmit un număr de 9 procese verbale de control, fiind făcute verificări pe domeniul legume-fructe în piețele din municipiu și județ unde au fost verificate un număr de aproximativ 220 de producători agricoli care dețineau atestat de producător și file din carnetele de comercializare completate la zi, iar eticheta produsetor agricole a fost conform legislației în vigoare. Au mai fost verificați și 24 agenți economici care comercializau legume-fructe. Pe perioada desfășurării acțiunilor de control nu s-au semnalat nereguli majore.

Sacțiuni și la CJPC

Comisariatul Județean pentru Protecția Consumatorilor Arad a verificat un număr de 15 operatori economici, dintre care la 3 au fost constatate abateri. „Principalele abateri constatate: produse cu elemente de identificare și caracterizate incomplete, proceduri nesigure în piețe agroalimentare și neafișarea prețului sau a prețului pe unitatea de măsuri și nu au respectat prevederile Ordinutui 201 12022 privind furnizarea de informații la comercializarea produselor finite/ mâncărurilor furnizate de unitățile de restaurație colectivi. Au fost aplicate unnumăr de 4 sancțiuni contravenționale din care 3 amenzi contravenționale în valoare de 9.000 lei și un avertisment", au informat reprezentanții CJPC.

SORINA AMBRUȘ
sorina.ambrus@informmedia.ro

Ateroscleroza și sindromul metabolic, dezbătute la UVVG

Patologiile au fost abordate în cadrul unei întâlniri organizate pentru ca studenții să interacționeze cu specialiști din domeniile lor.

ARAD. „Ateroscleroza și sindromul metabolic" a fost tema open day-ului organizat recent la Universitatea de Vest „Vasile Goldiș" din Arad. În cadrul evenimentul dedicat studenților Facultății de Medicină, renumiți medici arădeni și nu numai, au susținut lucrări legate de subiect, abordate însă din perspective diferite, prin prisma specializărilor acestora.

Asist. univ. dr. Oana Știrbu a abordat tema aterosclerozei și a bolii renale diabetice în practica medicală, în timp ce asist. univ. dr. Mircea Țăndrău a supus atenției audienței aspecte ale afectării aterosclerotice în boala cronică de rinichi. Ambele personalități ale lumii medicale arădene, cu o experiență vastă în domeniul nefrologiei, alături de prof. univ. Corina Zorilă au conferit o valoare deosebită evenimentului.

„Strategia terapeutică în tratamentul tensiunii arteriale la vârstnici" este tema lucrării prof. univ. dr. Corina Zorilă, șefa Secției de Medicină Internă a Spitalului Clinic Județean de Urgență Arad. „Acest eveniment pe care l-am pregătit împreună cu colegii mei din Medicina Internă s-a dovedit a fi o întâlnire deosebită cu studenții care au participat într-un număr mare și care și-au exprimat interesul pentru temele abordate privind subiecte actuale în cadrul patologiei vasculare, cardio-vasculare cu implicații asupra altor organe, precum ar fi bolile renale și cele metabolice. Interesul studenților a fost unul vădit, demonstrat și de numărul mare de întrebări adresate lectorilor. Ne-am bucurat de prezența doamnei prof. Mirela Ahmadi din partea Universității de Științe ale Vieții „Regele Mihai I" din Timișoara care ne-a onorat cu o magistrală expunere asupra proprietăților și caracteristicilor fibrelor de colagen, atât de implicate în procesele de îmbătrânire, dar și de întinerire prin terapia actuală", a precizat prof. univ. dr. Corina Zorilă, coordonator al evenimentului.

„Predau biochimie și biologie moleculară și am venit cu drag și de această dată la Arad la open day-ul de azi. Acest gen de activități mi se par extrem de benefice tuturor participanților. Este un câștig pentru studenți, dar deopotrivă este un schimb de idei între cei care susțin lucrări. Cu toții putem învăța unii de la alții, indiferent de vârstă, indiferent de experiența profesională. Asta pentru că partea academică și partea de cercetare este în continua ascensiune. Spre exemplu vorbeam astăzi despre colagen, despre importanța acestuia în mobilitate și de asemenea despre noile tendințe în domeniu privind anumite produse pe bază de colagen obținute prin biotehnologii. Utilizarea lor are un impact major asupra timpului de refacere după intervenții chirurgicale și implicit, asupra costurilor. De asemenea, am vrut să atrag atenția asupra importanței prevenției unei boli, fiind mult mai ușor și ieftin să previi decât să tratezi", apreciază prof. Mirela Ahmadi.

Studenții apreciază acest tip de evenimente „open day" care îi ajută să asimileze informații în plus și să se familiarizeze cu alte abordări în specialitatea fiecăruia. „A fost o experiență informativă de actualitate despre definirea, prevalența, complicațiile și schemele terapeutice a acestor patologii. În special mi-a atras atenția tratamentul cu inhibitori SGLT2 deoarece, față de toate tratamentele pentru diabetul zaharat ele conferă o protecție cardio vasculară și renală superioară", a declarat Ion Alexandru Rădulescu, student în anul IV la Medicină în cadrul Universității de Vest „Vasile Goldiș" din Arad.

„Open day"-urile se regăsesc periodic în programul fiecărei specializări a UVVG, asigurându-li-se studenților posibilitatea de a interacționa direct cu specialiști din domeniile lor și de a vedea alte abordări a cazuisticii studiate. Acest tip de evenimente au devenit deja o tradiție, ele fiind inițiate de prof. univ. dr. Coralia Adina Cotoraci, rectorul Universității de Vest „Vasile Goldiș" din Arad, iar primele cadre medicale care au îmbrățișat ideea acestui gen de întâlniri cu studenții au fost prof. univ. dr. Corina Zorilă, asist. univ. dr. Oana Știrbu, asist. univ. dr. Mircea Țăndrău și prof. univ. dr. Teodora Olariu. **JA-S.A.**

Participanții la open day FOTO: UVVG

Sculptura, în colecția muzeului FOTO: FAN

„Muntele și inima Lui", în colecția muzeului de artă

Complexul Muzeal Arad găzduiește miercuri, 15 mai 2024, de la ora 13, prezentarea operei de artă „Muntele și inima Lui".

ARAD. Liviu Mocan face parte dintr-o pleiadă selectă de artiști români contemporani creștini, precum Sorin Dumitrescu, Silviu Oravitzan sau regretații Marin Gherasim și Onisim Colta. În această serie, creația lui Liviu Mocan este plasată sub semnul rugăciunii. Sculptura sa din ultimii an, este una monumentală, de mare forță, în metal, și totuși cu o structură care sugerează delicatețe, chiar fragilitate.

„Formele sunt dispuse, cel mai adesea, pe verticală, privesc spre cer. Ele par a căuta atingerea divinității și/sau stau mărturie inspirației divine. Personajul principal este LUMINA. O revărsare diafană, care transcende, transformă, transpare, perforează forma (Andreea Foanene). Artistul este preocupat de sacralizarea artei (fenomen opus desacralizării ei, specific postmodernismului), lucrările sale supraprise de un mesaj dens - în contrast poate cu formele lor simple -, fiind o pledoarie pentru acest crez", spune dr. Ioan Paul Colta.

Sculptura „Muntele și inima Lui", care începând din luna mai a anului 2024, datorită generozității artistului, se află în colecția de artă românească a Complexului Muzeal Arad, a făcut parte anterior din expozițiile, cu caracter temporar, „Scara lumii" (Muzeul de artă Cluj-Napoca, 2015), „Ochii cerului" (Parcul Central, Cluj-Napoca, 2016), „Albastru" (expoziție personală în cadrul Bienalei Albastre Brașov, 2019), „Inima învierii" (Biserica neagră, Brașov, 2022) și „Ploaie la Timișoara" (Piața Victoriei, Timișoara, 2023).

Acum, opera poate fi văzută la Muzeul de Artă Arad, pe strada Gheorghe Popa de Teiuș, numărul 2-4, etaj 2.

JA-E.R.

JURNAL ARĂDEAN

Pregătiri pentru... prepararea celor mai gustoşi cârnaţi

Nădlacul se pregăteşte de sărbătoare. Sâmbătă, 18 mai, parcul mare al oraşului va găzdui Festivalul Cârnatului Proaspăt.

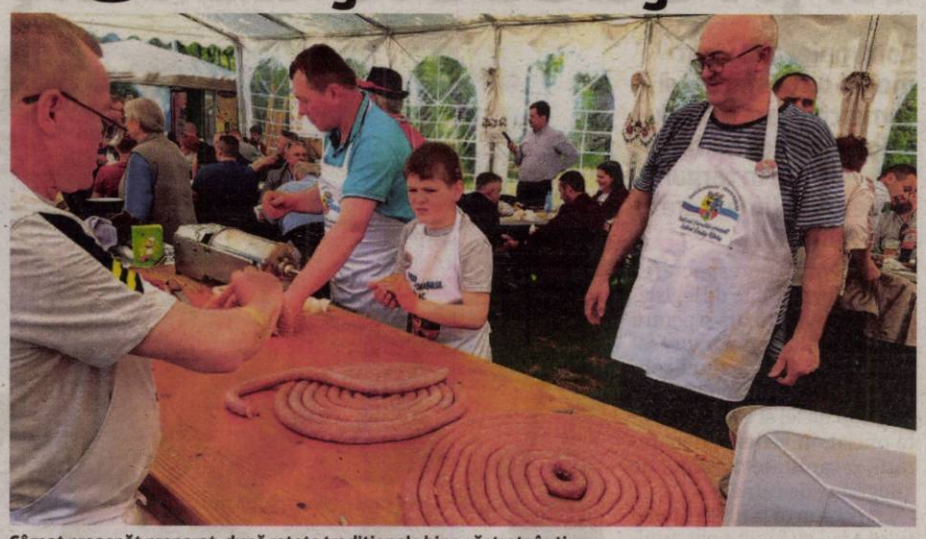

Cârnat proaspăt preparat, după reţete tradiţionale bine păstrate în timp FOTO: JA

NĂDLAC. După un an de aşteptare, Festivalul Cârnatului Proaspăt revine, sâmbăta aceasta, la Nădlac. Gurmanzi de pretutindeni sunt aşteptaţi încă de la orele dimineţii de 18 mai în parcul mare al oraşului, acolo unde se va desfăşura evenimentul. Zilele acestea se lucrează de zor la pregătirea locului: „se mătură, se toaletează arborii, se aduc corturile, se trage apa potabilă folosită pe durata festivalului, într-un cuvânt, se pregăteşte întreaga infrastructură necesară desfăşurării în bune condiţii a festivalului" - după cum spun reprezentanţii Primăriei Oraşului Nădlac, principal organizator al concursului.

35 de echipe concurente

35 de echipe din ţară şi străinătate se vor întrece pentru adjudecarea titlului de „Cel mai bun cârnat proaspăt". Din afara României vin concurenţi de la: Primăria Kovačica/ Kovăcița (Serbia), Primăria Báčsky Petrovec (Serbia), ISU Brezno (Slovacia), Primăria Dolný Kubín (Slovacia), Primăria Krompachy (Slovacia), Primăria Csanádpalota (Ungaria), Diakonia Evanghelică şi Uniunea Slovacilor Tótkomlós/ Slovenský Komlóš (Ungaria) şi Autoguvernarea Românilor din Ungaria. Lor li se alătură concurenţi de la: ISU Arad, Liceul Teoretic „Jozef Gregor Tajovsky" Nădlac, Serviciul de Pompieri Voluntari Pecica, Primăria Beba Veche - Timiş şi alte echipe locale.

„La acest festival nu doar că se va degusta cârnatul proaspăt şi cel uscat, jambonul de porc, dar cei prezenţi pot degusta şi găluştele slovăceşti de Nădlac şi găluştele slovăceşti rupte cu lingura produse de către oaspeţii din Slovacia. De asemenea, demonstrativ, se va topi slănina şi astfel se vor putea degusta şi jumări proaspete" - precizează organizatorii.

Programul Festivalului

La ora 10.00 se face prezentarea echipelor concurente şi împărţirea locurilor la mese. La ora 11.15 va avea loc deschiderea festivă a Festivalului Cârnatului Proaspăt de Nădlac, iar la 11.30 începe propriu-zis concursul pentru „Cel mai bun cârnat proaspăt". Două ore mai târziu, la 13.30, e programată predarea mostrelor cârnatului proaspăt preparat de echipele concurente, iar la 14.00, degustarea cârnatului proaspăt realizat de echipele concurente de către o comisie de specialişti. La ora 17.00 va avea loc decernarea diplomelor echipelor câştigătoare.

Atmosfera va fi întreţinută de formaţia locală Porubski-Jačiansky. Începând cu ora 17, va avea loc un concert susţinut de Pera Todorovici Band.

JA-D.D.

Ziua Administraţiei Arădene

Paradă militară, concert de muzică uşoară şi foc de artificii, vineri, în Piaţa Catedralei.

ARAD. Ziua Administraţiei Arădene va fi marcată, vineri, 17 mai 2024, în Piaţa Catedralei din municipiu, când se vor sărbători 105 ani de la instaurarea administraţiei româneşti în Arad.

Programul va începe la ora 18.00 cu o paradă militară. După paradă, de la ora 19.00, va avea loc un concert de muzică uşoară. Pe scenă vor urca trupele arădene Pandora şi Mario Band şi lugojenii de la Springtime Band 2.1. Invitata specială a evenimentului este Feli, care va susţine un recital. De la ora 22.00 va avea loc un spectaculos foc de artificii.

Scurt istoric

Potrivit municipalităţii arădene, „în 17 mai 1919, a intrat în Arad Regimentul 6 Vânători al Armatei Române, sprijinit de o baterie de artilerie. Momentul a însemnat instaurarea administraţiei româneşti în oraş. Unirea de la 1 Decembrie 1918 a determinat diverse poziţionări ale autorităţilor locale. Prezenţa armatei franceze, încă din luna ianuarie 1919 şi atmosfera tensionată generată de curentul bolşevic venit dinspre Ungaria au intensificat activitatea gărzilor naţionale. După încercarea nereuşită de a-l instala ca prefect pe avocatul dr. Iustin Marşieu, a urmat, în 24 aprilie 1919, vizita generalului Gondrecourt la Radna, moment care a consfinţit recunoaşterea lui Iustin Marşieu ca prefect al judeţului Arad.

Armata română a înaintat în fostele teritorii austro-ungare, atingând la începutul lunii mai linia Mureşului. În ziua de 16 mai 1919, avocatul dr. Sever Ispravnic a anunţat autorităţile că a doua zi vor sosi trupele române la Arad. În absenţa prefectului, s-a constituit un comitet de întâmpinare, din care au făcut parte avocaţii dr. Sever Ispravnic, dr. Teodor Papp şi dr. Eugen Costina. Cu concursul autorităţilor militare franceze, autorităţile locale au organizat o paradă militară, iar în 17 mai 1919, Regimentul 6 Vânători a intrat dinspre Curtici, pe drumul care avea să îi poarte numele, Calea 6 Vânători, avându-l în frunte pe colonelul Pirici.

Dr. Sever Ispravnic a adresat cuvintele de întâmpinare, binecuvântând armata română: «Astăzi îşi primeşte acest Arad, răsplata credinţei sale într-un ideal. Aceasta este ziua cea mare, în care viteaza armată română, în numele lumii civilizate, înfăptuieşte idealul unirii noastre cu românii de pretutindeni.» În acele momente, studenţii Institutului Teologic-Pedagogic fluturau cele două steaguri, iar mulţimea adunată a întâmpinat-o cu flori şi urale. Pe toate instituţiile a fost arborat tricolorul românesc. La sosirea armatei în faţa primăriei, au fost adresate cuvinte de bun venit din partea autorităţilor locale."

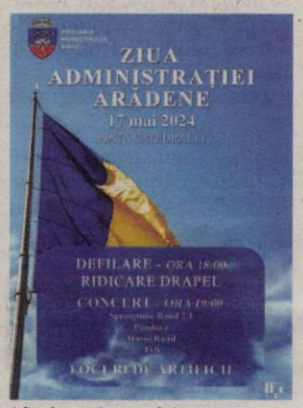

Afişul evenimentului FOTO: FAN

Florile vor invada, timp de trei zile, Piaţa Avram Iancu

ARAD. Zeci de mii de fire de flori, plante perene, plante decorative şi arbuşti vor alcătui un spectacol vizual în Piaţa Avram Iancu din Arad, unde, timp de trei zile, va avea loc evenimentul „FlorAr".

În perioada 17 - 19 mai 2024, artişti floriştii din Arad, ajutaţi de pasiune, creativitate, talent, vor expune, după câteva zeci de ore de muncă, aranjamente florale şi figurine din flori dintre cele mai diverse (instrumente muzicale, fluturi, prinţesa florilor, maşina cu flori) care vor colora şi vor înmiresma piaţa din spatele teatrului arădean, astfel încât acest spaţiu să se transforme într-un univers plin de farmec.

În cadrul evenimentului, vineri, 17 mai 2024, între orele 16.00 şi 18.00, Soso şi Nuţi, cunoscuţii artişti arădeni vor aduce în Piaţa Avram Iancu, „Alaiul primăverii", un spectacol pe picioroange. Acesta va putea fi vizionat şi sâmbătă, 18 mai 2024, tot în intervalul orar 16.00-18.00.

Zilnic, de la ora 16.00 la 21.00, copiii vor putea să participe la ateliere de creaţie cu tematică florală.

De asemenea, în Piaţa Avram Iancu va fi amenajată o zonă de food, unde se vor servi preparate culinare diverse şi băuturi răcoritoare.

Evenimentul „FlorAr" este organizat de Primăria Municipiului Arad, prin Centrul Municipal de Cultură.

SOLUŢIA INTEGRAMEI DIN NUMĂRUL PRECEDENT

C ■ D ■ FIU ■ C ■ G ■ BUSOLA ■ URECHE ■ SA ■ ATA ■ CANIN ■ MACAZ ■ CA ■ SUME ■ TAS ■ OITA ■ TP ■ OU ■ CORD ■ LA ■ IA ■ RAURI ■ ABIS ■ R ■ NAUT ■ FANI ■ UNI ■ E ■ TIMID ■ NOROC ■ SS ■ TIC ■ CATARI ■ EC ■ CIF ■ BRAD ■ UA ■ ICAR ■ C ■ UNT ■ SAH ■ GUVIYI ■ CASA ■ IR

Elevi de la „Ghiba", la stagiu de practică în Granada

Un grup de elevi de la Colegiul Naţional „Elena Ghiba Birta" a luat parte la un proiect Erasmus+ în Granada, Spania.

ARAD. Elevii au avut ocazia de a-şi îmbunătăţi competenţele personale, sociale, interculturale, lingvistice, având-se în vedere conturarea unui profil de învăţare european, de învăţare pe tot parcursul vieţii.

Beneficiarii şi-au dezvoltat competenţele de comunicare în limba engleză, limba de lucru din cadrul stagiului, dar au dobândit şi cunoştinţe de bază în limba spaniolă, prin implicarea lor în diferite situaţii de comunicare şi prin participarea la un curs de limba spaniolă oferit de instituţia intermediară.

„În cadrul aceluiaşi flux, prof. Marinescu Gabriel, a participat la activităţi de job-shadowing în perioada 21/04/2024-27/04/2024. Activităţile desfăşurate au fost specifice nevoilor unui profesor VET. În cele cinci zile de activitate au alternat armonios seminariile de informare cu vizitele de lucru şi cu activităţile culturale. În cadrul seminariilor a fost prezentat sistemul de educaţie spaniol, cât şi structura sistemului vocaţional specific regiunii Andaluzia-Granada: niveluri de învăţământ, domenii de specializare, modul de admitere, legătura şcolilor cu agenţii economici, posibilităţile de angajare sau continuarea studiilor de către absolvenţi. Participarea la activităţile practice ale elevilor a permis observarea modului de lucru, a metodelor utilizate de către tutore în cadrul stagiului de practică. Toate cunoştinţele dobândite pe plan profesional vor fi valorificate şi aplicate în şcoală în cadrul orelor de informatică ale elevilor de la profilul matematică-informatică", transmite Colegiul Naţional „Elena Ghiba Birta".

Vizită în Spania FOTO: FAN

În cadrul vizitelor culturale, participanţii au avut ocazia de a descoperit Andaluzia, regiunea din sudul Spaniei ce înseamnă istorie, tradiţie, dar şi oameni ospitalieri, cu o atitudine pozitivă şi o extraordinară poftă de viaţă. Ei au admirat obiectivele turistice din Granada, oraş aflat la poalele munţilor Sierra Nevada: centrul vechi, Palatul Alhambra, Catedrala Mirador de San Nicolas, Parcul de ştiinţe, Biodome şi au avut ocazia să viziteze oraşele Malaga şi Cordoba.

JA-E.R.

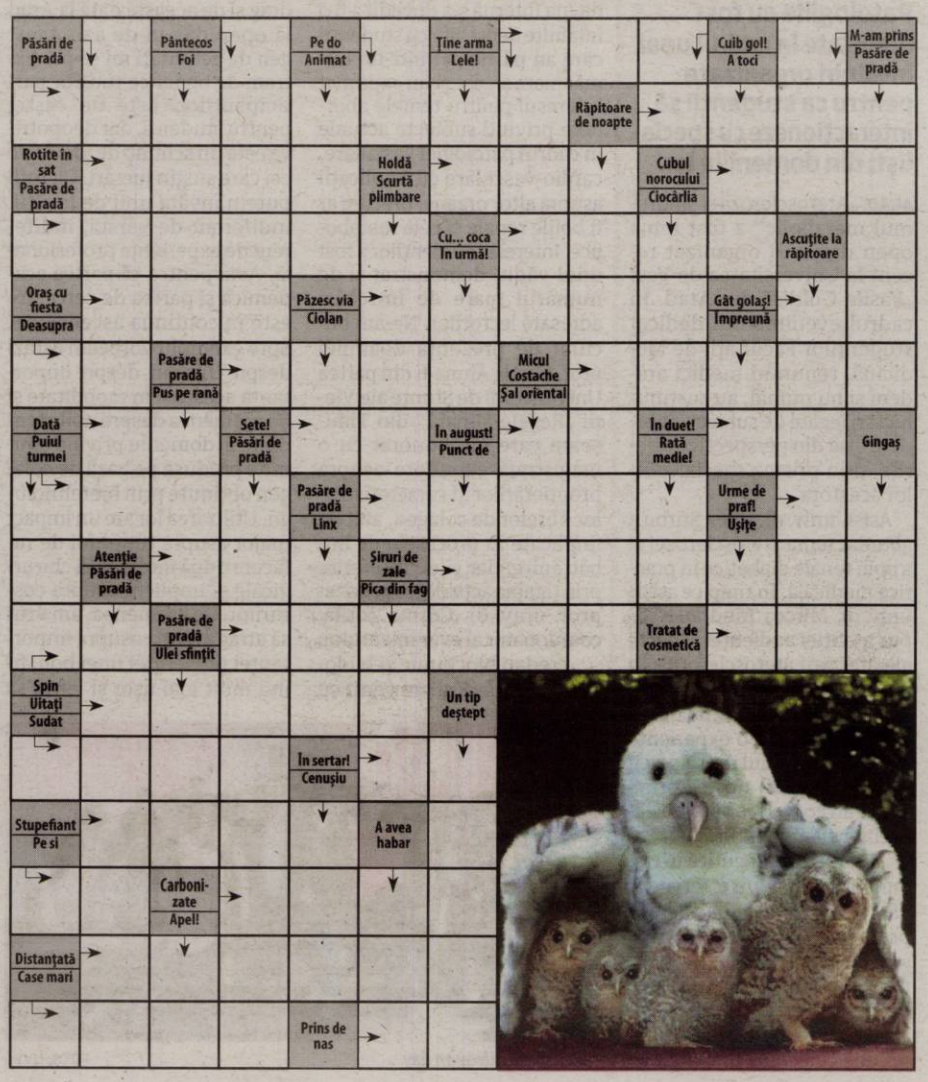

Pecica sărbătoreşte 20 de ani

Oraşul Pecica marchează 20 de ani de la ridicarea la rangul de oraş, prin Legea nr. 83 din 5 aprilie 2004.

Afișul evenimentelor de la Pecica FOTO: FAN

PECICA. Primăria Orașului Pecica, Consiliul Local și Casa de Cultură „Doru Ioan Petescu" marchează aniversarea cu un program cultural-artistic variat. Zilele Orașului Pecica se vor ține în perioada 15 - 19 mai, principalele evenimente având loc în Piața Regele Mihai I.

Legendara formație de rock maghiară EDDA, care sărbătorește 50 de ani de la înființare, va concerta la Pecica în seara de vineri, 17 mai, de la ora 21, spre bucuria fanilor din oraș și din întreaga zonă, iar sâmbătă seara, de la ora 23, va urca pe scenă trupa The Motans. Duminică seara, în rolul principal va fi muzica populară. Pe scenă va urca Ansamblul Folcloric Păstrătorii Tradiției din Pecica, invitații lor fiind îndrăgiții interpreți Alexandra și Lucian Drăgan, respectiv Marius Ciprian Pop.

Iată și programul complet

*Miercuri, 15 mai - Sala festivă a Primăriei Orașului Pecica:

17:00 - Lansarea albumului digital „Repere monografice pecicane", autor Asociația de Promovare Zestrea Pecicană;

18:00 - Lansarea volumului „Cu Loganul în Siberia și Asia Centrală", autor Attila Bertici (Satu Mare);

*Joi, 16 mai - Piața Regele Mihai I:

19:00 - Muzică folk cu grupa Fluturașii, Lucian Gevelegian și Florin Jianu;

20:00 - Melodii de altădată - concert Elena Unc (fostă concurentă la Vocea României)

*Vineri, 17 mai (Piața Regele Mihai I)

10:00 - Festivalul concurs regional de folclor pentru preșcolar Păstrători de tradiții - ediția a VIII-a, organizator Liceul Teoretic Gheorghe Lazăr;

17:00 - Cupa Orașului la minifotbal (terenul sintetic de la Sala mare de sport);

19:00 - Deschiderea festivă a Campionatului de dresaj canin Edog (Teatrul de vară);

19:00 - Cântece și jocuri populare maghiare cu Ansamblul Búzavirág, Asociația Culturală a Minorităților din Pecica și invitații lor din Ungaria;

21:00 - Concert EDDA

22:30 - Concert Frații Bertici

Prezentarea programului: Balázs Panna

*Sâmbătă, 18 mai

08 - 19 - Campionatul de dresaj canin Edog (Baza sportivă Progresul)

10:00 - Concursul Județean de Dans Modern „Magia Dansului", organizator Clubul Copiilor Pecica (Piața Regele Mihai I)

10:00 - Întâlnirea Internațională a Radioamatorilor, ediția a XX-a -deschiderea festivă (Sala mare de sport)

17:00 - Finala Cupei Orașului la minifotbal (terenul sintetic de la Sala mare de sport)

19:00 - Miss Pecica 2024, între probele concursului: dans modern și muzică ușoară cu formațiile Clubului Copiilor Pecica și soliști vocali ai Liceului Teoretic „Gheorghe Lazăr", dans sportiv cu elevi ai Caliente Dance Club Pecica, recital Noni, concert live trupa B-TON din Arad;

22:30 - Premierea câștigătoarelor concursului Miss Pecica

23:00 - Concert live The Motans

24:00 - Party stradal

Prezentarea programului: Zoltan Lovas

*Duminică, 19 mai

08 - 19 - Campionatul de dresaj canin Edog (Baza sportivă Progresul);

11:00 - Ședința festivă a Consiliului Local (Sala festivă a Primăriei Orașului Pecica);

19:00 - Cântece și jocuri populare românești cu membrii Ansamblului folcloric Păstrătorii Tradiției Pecica, coordonatori Marin Stan și Bogdan Ponta; recital Nicu Banta și formația;

21:40 - Alexandra și Lucian Drăgan cu formația Black Band;

22:00 - Marius Ciprian Pop cu formația

23:30 - Focuri de artificii.

Tezaur, o nouă ediție pentru investiții

Finanțele au pus spre vânzare noile titluri Texaur, fiind cea de a șasea ediție. Cu această ocazie a fost lansat și un nou ghid.

ARAD. Toți cei care doresc să investească prin achiziționarea titlurilor de stat o pot face și în această lună. Potrivit Ministerului Finanțelor cei care doresc să economisească în cadrul ediției cu numărul VI pot cumpăra titluri până pe 7 iunie. Dobânzile au fost păstrate la același nivel - de 6% și 6,85%, și maturitățile de 1 și 3 ani.

Cum se economiseşte?

Titlurile de stat pot fi cumpărate: *între 13 mai 2024 - 6 iunie 2024 online, numai de către persoanele fizice care sunt înregistrate în SPV pentru titluri lansate prin intermediul unităților Trezoreriei Statului. Operațiunile care pot fi realizate online sunt: deschidere cont de subscriere pe numele investitorului la o unitate a Trezoreriei Statului selectată, subscriere titluri de stat TEZAUR, virament al sumelor din contul de subscriere al investitorului către un cont bancar pe numele investitorului; *între 13 mai 2024 - 7 iunie 2024 de la sediul unităților Trezoreriei Statului; *între 13 mai 2024 - 6 iunie 2024 în mediul urban și 13 mai 2024 - 5 iunie 2024 în mediul rural, prin subunitățile poștale ale C.N. Poșta Română S.A.

„Titlurile de stat Tezaur sunt instrumente financiare gândite special pentru economisire. Ele sunt disponibile aproape permanent, au o dobândă competitivă și neimpozabilă, garantată de stat și sunt foarte ușor de achiziționat, în oficiile poștale sau în sediile Trezoreriei din toată țara. Oferă siguranță și venituri regulate celor care vor să facă economiile să producă suplimentar, în timp ce furnizează Guvernului resursele necesare pentru a-și îndeplini obiectivele financiare. Tocmai de aceea Tezaur rămâne un pilon al stabilității economice, fiind una dintre cele mai importante opțiuni de pe piață", au transmis reprezentanții Ministerului Finanțelor.

Dobânda este anuală, plătibilă la termenele prevăzute în prospectul de emisiune. De asemenea, titlurile de stat emise în cadrul Programului Tezaur sunt transferabile și se pot răscumpăra în avans. Un investitor poate efectua una sau mai multe subscrieri în cadrul unei emisiuni. Investitorii au posibilitatea anulării subscrierilor deja efectuate doar în perioada de subscriere, prin depunerea unei cereri.

Trebuie spus că începând cu această emisiune de titluri de stat pe pagina Ministerului Finanțelor a fost publicat și un nou Ghid Tezaur (https://bit.ly/3wzLYhY) pentru a veni în sprijinul tuturor celor care vor să economisească. **JA-A.P.**

Titlurile Tezaur FOTO: FAN

Cereri pentru împădurire

ARAD. Agenția de Plăți și Intervenție pentru Agricultură (APIA) a transmis că până pe 5 iulie 2024 (inclusiv), beneficiarii Schemei de ajutor de stat „Sprijin pentru prima împădurire și crearea de suprafețe împădurite" aferentă Măsurii 8, Submăsura 8.1 „Împăduriri și crearea de suprafețe împădurite", din cadrul Programului Național de Dezvoltare Rurală 2014-2020, pot depune Cereri de plată aferente anului 2024 pentru solicitarea sprijinului aferent lucrărilor efectuate.

În conformitate cu prevederile OMADR nr. 189/10.05. 2024, Cererile de plată se depun la Centrele APIA de către beneficiarii care au depus Cereri de sprijin în cadrul sesiunilor 1/2016, 2/2017, 3/2018, 4/2019, 5/2020 sau/și 6/2021.

Formularele de modificare a Cererilor de plată pot fi depuse până la data de 22 iulie 2024 (inclusiv). În funcție de tipul plății solicitate, dosarul cererii de plată trebuie să cuprindă documentele doveditoare privind efectuarea lucrărilor de înființare, împrejmuire și întreținere, specificate în capitolul V din Formularul - tip de Cerere de plată pentru anul 2024.

Informații detaliate pentru accesarea Schemei de ajutor de stat „Sprijin pentru prima împădurire și crearea de suprafețe împădurite" se regăsesc postate pe site-ul APIA www.apia.org.ro, la adresa: http://www.apia.org.ro/ro/directia-masuri-de-sprijin-iiasc/masuri-delegate-din-pndr. **JA-A.P.**

Acces restricționat

Gospodărirea Comunală Arad a anunțat că timp de câteva zile accesul auto în cimitirul Gai va fi restricționat. „În perioada 15-18 mai 2024, accesul în incinta Cimitirului Gai va fi restricționat pe poarta principală datorită unor lucrări de întreținere care se efectuează la partea carosabilă", se arată în anunțul publicat de GCA. FOTO: FAN

S-au întrecut în Ştiinţele Pământului

55 de elevi din 29 de județe au fost prezenți la Arad în cadrul Olimpiadei Naționale Interdisciplinare „Științele Pământului".

ARAD. În perioada 9-12 mai, Aradul a fost gazda unei competiții școlare inedite: Olimpiada Națională Interdisciplinară „Științele Pământului". În competiție au intrat liceenii care au făcut dovada performanței la nu mai puțin de patru discipline: geografie, fizică, chimie, biologie.

În cadrul etapei naționale, cei 55 elevi din 29 județe au susținut două probe, una teoretică și una practică, fiecare cu durata de 3 ore. Toate activitățile acestei competiții, de înalt nivel științific, s-au desfășurat la Colegiul Național „Moise Nicoară", care a sprijinit din toate punctele de vedere organizarea impecabilă a Inspectoratului Școlar Județean Arad și a Comisiei Centrale, formate din inspectori de specialitate și profesori de excepție din toată țara. Concursul s-a derulat sub coordonarea Inspectorului General din Ministerul Educației, prof. Mihaela Florina Alexandru și a Președintelui Comisiei Centrale, conf.univ. dr. Vlad Andrei Chiriac de la Facultatea Chimie Biologie Geografie a Universității de Vest Timișoara.

La deschiderea festivă, elevii și profesorii însoțitori au primit salutul de bun venit din partea oficialităților și a organizatorilor, iar la festivitatea de premiile consistente oferite de Ministerul Educației și suplimentate de contribuția generoasă a sponsorilor: Colegiul Național „Moise Nicoară" Arad, Asociația „Lyceum" a Colegiului Național „Vasile Goldiș" Arad, Colegiul National "Preparandia - Dimitrie Țichindeal" Arad, Liceul Tehnologic „Aurel Vlaicu" Arad, Liceul Tehnologic de Electronică și Automătizări „Caius Iacob" Arad, Liceul Teologic Baptist „Alexa Popovici" Arad, Liceul cu Program Sportiv Arad, Colegiul Economic Arad, Liceul Tehnologic „Stefan Hell" Sântana, Liceul Tehnologic Vinga, Școala Gimnazială „Mihai Eminescu" Arad, Școala Gimnazială Vladimirescu, Școala Gimnazială „Ștefan Cicio-Pop" Conop, Asociația Știm, Asociația Sfântul Martin Arad, Joyson Safety Systems Arad, Bacus Srl Arad, Caprice Shop Arad, Bilux Logistik Arad, Das Security Team Andrei Șaguna Jud. Arad, Hanul Moara Cu Noroc Ineu Jud. Arad, Noria Speed & Logistic Group, Tonnellerie Margo Srl Sicula Jud. Arad, C.M.D. Dr. Petrean Cosmin Timișoara Jud. Timiș, S.C. Vemusoil S.R.L. Arad, S.C. Terra-Farm S.R.L Sântana Jud. Arad.

Elevii premiați

Premianții olimpiadei naționale sunt:

*Premiul I - Rascarachi Luca Mihai, Liceul Teoretic Internațional de Informatică, București;

*Premiul al II-lea - Dumitrescu Ștefan Ionel, Colegiul Național „Dr. Ioan Meșotă"/ C.J.Ex. Brașov;

*Premiul al III-lea - Neag Tudor Brendan, Colegiul Național „Emil Racoviță" Cluj-Napoca

* Mențiuni: Vlad David Andrei, Colegiul Național „B.P. Hasdeu" Buzău, Balcu Antonia Ioana, Liceul Teoretic „Grigore Moisil" Timișoara, Bodor Darius Andrei, Colegiul Național „Mihai Viteazul" Ploiești, Banu Denisa Georgina, Colegiul Național „B.P. Hasdeu" Buzău, Luchian Maria Anemona, Colegiul Național Iași, Chirilă Cătălin Marian, Colegiul Național „Emanuil Gojdu" Oradea, Beilic Alex Gabriel, Colegiul Național „Petru Rareș" Suceava, Gheorghe Sonia Filothea, Colegiul Național „Grigore Moisil" București, Olaru Mihnea Răzvan, Colegiul Național „Ion Minulescu" Slatina.

Au fost premiați în cadrul olimpiadei naționale desfășurată la Arad FOTO: FAN

În urma stabilirii clasamentului final al etapei naționale a olimpiadei s-a selecționat lotul pentru olimpiada internațională, format din primii 4 elevi, care nu au mai participat la etapa internațională a olimpiadei la edițiile precedente. Într-o atmosferă emoționantă, cei care vor reprezenta România în China, au primit drapelul de la colegii lor din lotul internațional de anul trecut. Așadar, lotul României va fi compus din: Neag Tudor Brendan, Colegiul Național „Emil Racoviță" Cluj-Napoca, Balcu Antonia Ioana, Liceul Teoretic „Grigore Moisil" Timișoara, Bodor Darius Andrei, Colegiul Național „Mihai Viteazul" Ploiești, Banu Denisa Georgina, Colegiul Național „B.P. Hasdeu" Buzău.

De asemenea, au fost oferite elevilor premii din partea Ministerului Educației, a Societății De Geografie din România, Asociația Activ pentru Comunitate Arad, precum și din partea Asociaației STIM din Prahova. **JA-A.P.**

JURNAL ARĂDEAN

Încă o lună de arest pentru cel care a tăiat un poliţist

Bărbatul care, pe 7 aprilie, a tăiat cu briceagul un poliţist din Arad, va mai petrece 30 de zile în arest preventiv.

ARAD. Decizia a fost luată de Judecătoria Arad, prin încheierea finală de cameră preliminară care arată că instanța „constată legalitatea și temeinicia arestării preventive dispuse față de inculpatul: - Titti Pavel, trimis în judecată prin rechizitoriul emis în dosarul nr. 1537/308/P/2024 al Parchetului de pe lângă Judecătoria Arad pentru săvârșirea infracțiunii de ultraj (...). Menține măsura arestării preventive a inculpatului Titti Pavel, măsură luată prin încheierea nr. 21/08.04.2024 a judecătorului de drepturi și libertăți din cadrul Judecătoriei Arad în dosarul nr. 7306/55/2024. Respinge, ca neîntemeiată, cererea apărătorului inculpatului de înlocuire a măsurii arestării preventive cu măsura arestului la domiciliu".

Întâmplarea de la Arad s-a petrecut pe 7 aprilie, în jurul orei 21, în municipiul Arad, în timp ce agresorul se afla în autospeciala de poliție. „În fapt, în sarcina inculpatului T.P. s-a reținut că, în 07.04.2024, în jurul orei 21:00, în timp ce se afla în autospeciala MAI, pe raza mun. Arad, a tăiat-o, la nivelul mâinii stângi, cu un cuțit tip briceag pe persoana vătămată B.A., agent de poliție aflat în exercitarea atribuțiilor de serviciu, care a intervenit la fața locului în vederea verificării unei sesizări penale", transmite Biroul de Informare și Relații Publice din cadrul Parchetului de pe lângă Judecătoria Arad.

Fapta întrunește elementele constitutive ale infracțiunii de ultraj, conform sursei citate. Față de inculpat s-a emis de către procuror ordonanță de reținere pentru 24 de ore, iar la data de 8 aprilie 2024, în cauză a fost formulată o propunere de luare a măsurii arestului preventiv față de inculpat, propunere ce a fost admisă de Judecătorul de drepturi și libertăți din cadrul Judecătoriei Arad, dispunându-se arestarea preventivă a acestuia pe o durată de 30 zile. Măsura a fost prelungită și în luna aprilie. **JA-E.R.**

L-a tăiat cu briceagul FOTO: FAN

Trimis în judecată pentru drogurile din borcan

Bărbatul prins în luna martie cu 260 de grame de canabis „ascunse" în două borcane, a fost trimis în judecată de Tribunalul Arad.

Droguri „la borcan" FOTO: FAN

ARAD. Pe 14 mai 2024, Judecătorul de cameră preliminară a decis să constate legalitatea sesizării instanței cu rechizitoriul dat în dosarul penal nr. 33/74/P/2024 al Parchetului de pe lângă Înalta Curte de Casație și Justiție - Direcția de Investigare a infracțiunilor de Criminalitate Organizată și Terorism - Biroul Teritorial Arad, prin care a fost trimis în judecată inculpatul Ludwig D., arestat preventiv în cauză, aflat în Penitenciarul Arad, pentru săvârșirea infracțiunilor de trafic internațional de droguri de risc (comisă în modalitatea introducerii în țară de droguri de risc), prevăzută de art. 3 alin. 1 din Legea 143/2000 și deținere de droguri de risc pentru consum propriu, fără drept, prevăzută de art. 4 alin. 1 din Legea nr. 143/2000, ambele cu aplicarea art. 38 alin. 2 Cod penal. Dispune începerea judecății cauzei privind pe inculpatul antemenționat".

Pe 11 martie, polițiștii Serviciului de Combatere a Criminalității Organizate Arad și ai Serviciului Teritorial al Poliției de Frontieră Arad, împreună cu procurorii D.I.I.C.O.T. - Biroul Teritorial Arad, au transmis că au documentat activitatea infracțională a unei persoane cercetate sub aspectul săvârșirii infracțiunilor de tentativă la trafic internațional de droguri de risc și deținere de droguri de risc, fără drept, în vederea consumului propriu.

Mai exact, „la data de 10 martie, aceasta a fost prinsă în flagrant delict de către polițiștii de frontieră, în timp ce ar fi încercat să introducă în țară, din Belgia, trei borcane conținând 260 de grame de muguri de canabis, ascunse într-un bagaj, printre obiectele personale", transmite Inspectoratul de Poliție Județean Arad.

Pe 10 martie, procurorii D.I.I.C.O.T. - Biroul Teritorial Arad au dispus reținerea, pentru 24 de ore, a persoanei cercetate. Ulterior, judecătorul de drepturi și libertăți din cadrul Tribunalului Arad a admis propunerea formulată de către procurorii D.I.I.C.O.T. și a dispus arestarea preventivă a acesteia, pentru 30 de zile. În soluția pe scurtă, judecătorul de drepturi și libertăți din cadrul Tribunalului Arad arată că „admite propunerea de arestare preventivă formulată de Parchetul de pe lângă Înalta Curte de Casație și Justiție - Direcția de Investigare a Infracțiunilor de Criminalitate Organizată și Terorism - Biroul Teritorial Arad în dosarul nr. 33/74/P/2024 și dispune arestarea preventivă a inculpatului LUDWIG D., pe o pe o perioadă de 30 de zile, începând cu data de 10.03.2024 și până la data de 08.04.2024 inclusiv.". De atunci, arestarea preventivă a bărbatului a mai fost prelungită de câteva ori, acesta fiind încă în arest în Penitenciarul de Maximă Siguranță Arad.

EUGEN ROGOJAN
eugen.rogojan@informmedia.ro

Suspendare pentru tâlhărie

ARAD. B.N., un bărbat originar din județul Dorohoi, a fost condamnat de Judecătoria Chișineu-Criș la o pedeapsă de doi ani de închisoare... cu suspendare. Asta după o tâlhărie pe care a comis-o pe raza județului Arad. Conform instanței, aceasta „condamnă pe inculpatul B. Nicolae, pentru săvârșirea infracțiunii de „tâlhărie", la pedeapsa de 2 ani închisoare. (...) Va dispune suspendarea sub supraveghere a executării pedepsei cu termen de supraveghere de 3 ani". Totodată, bărbatul a fost condamnat la prestarea muncii neremunerate în folosul comunității pe o perioadă de 60 de zile în cadrul Consiliului Local al comunei Broscăuți sau în cadrul Consiliului Local al orașului Dorohoi. **JA-E.R.**

Stația de pe strada Cetății FOTO: GOOGLE MAPS

Transgaz modernizează stația de gaz din Arad

Societatea Transport Gaze Naturale Transgaz SA a lansat procedura de achiziție a serviciilor de modernizare a instalației tehnologice SRM Arad.

ARAD. SNTGN Transgaz SA a lansat în Sistemul Electronic de Achiziții Publice procedura de achiziție a serviciilor de „Modernizare instalație tehnologică SRM Arad I, județul Arad". Publicată pe 13 mai 2024, licitația este deschisă până pe 3 iunie 2024, criteriul de atribuire fiind cel mai bun raport calitate-preț (partea financiară - 60%, componentele tehnice - 40%).

Proiectul prevede modernizarea instalației tehnologice SRM (stație de reglare și măsurare) Arad 1, aflată pe teritoriul administrativ al municipiului Arad. În prezent, instalația mecanică de la SRM Arad 1 prezintă probleme în exploatare, din cauza vechimii echipamentelor și a gradului ridicat de uzură. Conform informațiilor puse la dispoziție de Transgaz, prin proiectul de modernizare se propune înlocuirea sistemelor de încălzire actuale din stație cu cazane în condensație și cu încălzitoare de gaz cu randamente termice de minim 90 de procente. Proiectul prevede realizarea unui drum de acces în stație lung de 70 de metri și lat de 4 metri, reabilitarea instalației de încălzire și a clădirilor - cu înlocuirea totală a instalațiilor aferente, înlocuirea instalației de utilizare a gazelor naturale, apă și canal, respectiv reabilitarea corpurilor de clădire.

Stația de Reglare și Măsurare Arad 1 a fost pusă în funcțiune în anul 1998 și este amplasat pe un teren din zona străzii Cetății. SRM Arad 1 este stația care asigură alimentarea cu gaze naturale a consumatorilor orașului Arad.

Valoarea totală la care cei de la Transgaz aproximează că se va ridica investiția este între 2.852.542 de lei și 3.423.051 de lei, ambele sume fiind fără TVA. **JA-E.R.**

Sport

„Mie îmi place copilul ăsta, Calotă. Mă deranjează că nu joacă la U17"

Mircea Rednic, antrenor UTA

17

mai este data primului meci de baraj pentru menținere/promovare în Superliga, în care se întâlnesc FC Botoșani și CS Mioveni. Trei zile mai târziu, pe 20, are loc al doilea joc de baraj, între Dinamo și FK Csikszereda, ambele de la aceeași oră, 20.00. Returul primului meci e programat la data de 24 mai, pentru ca manșa secundă a celuilat joc să se dispute pe 27 mai.

UTA a avut trei sărbătoriți zilele trecute

ARAD. În decurs de o săptămână, trei dintre foștii jucători ai UTA-ei și-au sărbătorit ziua de naștere.

Pe 8 mai, marele Flavius Domide a împlinit 78 de ani. „Roșcovanul" e unul din cei mai mari fotbaliști ai UTA-ei, din toate timpurile. Apoi, pe 12 mai, șlefuitorul de talente, Francisc Tisza a împlinit 70 de ani! În sfârșit, ieri, un alt mare fotbalist al UTA-ei, Marcel Coraș și-a sărbătorit a 65-a primăvară. **JA-L.S.**

Se dă startul în Crosul „Cetăţilor", ediţia a V-a

Prima etapă are loc sâmbătă, 18 mai, la Măderat-Şiria şi are premii în valoare de 6000 de lei.

ARAD. Coordonată de fostul mare campion al României de semimaraton, Sorin Mîneran, AS Proactivi pentru Viitor Arad nu se dezminte, dovadă organizarea ediției cu numărul 5 a Crosului Cetăților, o competiție care câștigă tot mai mulți adepți. Dacă anul trecut, la startul celor trei etape au participat 780 de alergători, pentru ediția 2024 se speră la o prezență mult mai numeroasă.

Prima etapă are loc sâmbătă, 18 mai, la Măderat-Șiria, cu sprijinul Primăriei Pâncota, dar și a unor sponsori cu dragoste față de sport: Webasto, Tracon Electric, Sildor, Kia, Lagermax, Leoni, Ascent Group, Promun, Biola și Flana Market. Pe lângă cursele de 10 Km și 21 Km și cele rezervate copiilor, pe categorii de vârstă (4-14 ani) organizatorii vin cu o noutate: cursa populară de 2 km. Explică Sorin Mâneran: „Scopul nostru este să atragem lumea spre sport și mișcare pentru sănătate. Chiar dacă nu ești sportiv, poți parcurge doi kilometri în ritmul tău și să primești aplauzele tuturor. Nu vom uita nici de cursele copiilor pe categorii de vârstă, toți urmând să primească mini-kit-uri de start, medalii de finiș și premii, pentru ocupanții locurilor pe podium"

Calendarul Crosului Cetăților 2024 mai cuprinde etapele de la Ineu (octombrie) și Sărvârșin (noiembrie). **JA-D.S.**

Gata de start FOTO: FAN

Viitorul arată bine la UTA

Mircea Rednic a debutat doi juniori pe acest final de campionat, iar al treilea a rămas pe bancă.

Vîlcu (în dreapta) are ce învăța de la Rareș Pop FOTO: FAN

ARAD. Pe lângă locul 7 în clasamentul Superligii, UTA a avut parte în acest final de sezon și de întinerirea lotului. Mircea Rednic i-a dus pe bancă, la meciul cu FC U Craiova, pe Calotă și Dragoș, iar pentru meciul din ultima rundă, de la București, cu Dinamo, l-a convocat pe Vîlcu.

La fiecare dintre aceste partide, pe final, câte unul din juniori au fost trimiși în teren. Calotă, la meciul cu oltenii, iar Vîlcu, pe „Arcul de Triumf". A fost o bucurie imensă pentru cei doi tineri ai Academiei UTA, pentru că nu e de colo să voi ține minte toată viața acest meci. Nu toți tinerii au șansa să joace pentru prima oară în Liga 1 împotriva lui Dinamo, până la urmă s-au întâlnit două echipe de mare tradiție. Mi-aș fi dorit să arăt mai mult la acest meci, nu prea a mai fost timp și cei de la Dinamo se apărau cu toate liniile. Nu pot decât să le mulțumesc domnilor antrenori care mi-au oferit această șansă, acum voi încerca să-i conving că merit să joc din ce în ce mai mult".

Așadar, viitorul sună bine la UTA, tot mai mulți juniori bat la poarta primei echipe, iar acest lucru nu trebuie decât să ne bucure.

LEO SFÎRA
leo.sfara@informmedia.ro

Ce a spus Vîlcu...

La finalul meciului cu Dinamo, Robert Vîlcu a declarat: „Domnul Rednic m-a pregătit pentru acest debut, dar în momentul care m-a introdus pe teren mi-a reamintit să joc simplu, să am încredere în mine și să joc ceea ce știu și ceea ce pregătim la antrenamente. Sigur, mi-ar fi plăcut să debutez la o victorie a echipei, dar oricum debutezi, înainte de 18 ani, la prima echipă.

Îl vrea titular pe Calotă

Interesant e faptul că celălalt tânăr care a debutat, la meciul cu FC U Craiova, Calotă nu e titular la U17, iar asta îl supără pe Rednic.

„Mie îmi place copilul ăsta (n.n. Calotă). Mă deranjează că nu joacă acolo. Eu nu mai înțeleg nimic, o să încercăm să avem și un numitor comun cu Academia. Dar, din moment ce eu zic că un jucător are calitate, trebuie să se facă ce zic eu, nu să se filosofeze. Am participat la meciurile lor, i-am văzut, mi-am dat cu părerea și ei trebuie să țină cont de părerea mea" - a declarat Rednic.

Procentajele echipelor la aruncări

FCC UAV Arad a terminat pe doi în LNBF, chiar dacă nu a avut procentaje strălucite.

ARAD. Continuăm incursiunea prin statisticile ediției 2023-2024 a Ligii Naționale de Baschet Feminin. Vă propunem pentru azi o analiză a procentajelor echipelor care au participat în campionat și unde se situează favorita arădenilor în aceste ierarhii.

FCC UAV a reușit să răstoarne pronosticurile de la începutul sezonului și să câștige medaliile de argint grație apărării și inspirației în momentele decisive ale meciurilor din semifinale. Formația arădeană a avut 1570 de puncte înscrise și a primit 1450 în 22 de partide.

„Galben-albastrele" au terminat campionatul cu 419 aruncări reușite de două puncte din 916 încercate, având un procentaj de 45,74%. Este al 6-lea procentaj din tot campionatul. Lider este Sepsi cu 55,3% (537 din 971). Urmează CSM CSU Constanța cu 50,05% (478/955), iar podiumul este completat de CSM Târgoviște, cu 46,90% (424/904).

În sezonul regulat, FCC UAV a avut un procentaj sensibil mai bun, al 4-lea, 47,36% (269/568), ordinea primelor trei fiind aceeași, cu 57,83% Sepsi, 50,93% Constanța și 48,13% Târgoviște. În play-off, „galben-albastrele" au avut 43,10% (150/348). Sepsi a fost prima, cu 50,31%. Olimpia CSU Brașov a avut 48,91% în 6 meciuri, îmbunătățit în jocurile de clasament pentru locurile 5-8.

Individual, Sepsi are primele două jucătoare ca procentaje la două puncte. Masa Jankovic a terminat campionatul cu 64,65% reușite (128 din 198), iar Ellen Nystrom o urmează cu 58,21% (78/134). Fundașul Aradului, Taylor Murray, completează podiumul cu 57,69% la șuturile din semicerc (75/130).

Triple

Formația de pe Mureș are a 5-a medie la șuturile de la distanță, 28,20%, având 161 de reușite din 571 de încercări. Sepsi conduce și la acest capitol, cu 34,85% reușite (199/571). Noua campioană, CSM CSU a înscris 31,61% din triplele încercate (165/522). CSU Olimpia Brașov are o medie apropiată, 31,44% (122/388). CSM Târgoviște urmează cu 29,82% (130/436).

În play-off ordinea a fost puțin diferită, influențată și de valoarea adversarilor, echipele care au jucat pentru locurile 5-8 având ocazia să își îmbunătățească procentajul. Tot Sepsi este lider, cu 38,42% (73/190). Podiumul îl completează Olimpia Brașov cu 33,06% (41/124) și Rapid București cu 31,5% (40/127). CSM Constanța a înregistrat 31,46% reușite de trei în play-off (56/178), CSM Târgoviște 30,61% (45/147), Universitatea Cluj-Napoca 24,32% (27/111) și FCC UAV Arad cu 22,16% (39/176).

Jucătoarea cu cel mai bun procentaj la trei puncte a fost Biljana Pesovic (Olimpia Brașov), cu 47,06% (32/68), urmată de Alexis Cortez (CSM Târgu Mureș) cu 43,02% (37/86) și Morgan Green cu 38,60% (22/57).

Liberele

La libere, formația arădeană are a 6-a medie, 69,75% (249 transformate din 357). La acest capitol cel mai bine a stat Constanța, cu 76,84% (272/354), urmată de Sepsi cu 72,73% (256/352) și Olimpia cu 70,95% (232/327). În play-off, procentele au scăzut sensibil pentru acestea, doar ultima clasată, CSM Târgu Mureș, mărindu-și procentajul de la libere, fiind lider cu 78,57% (22/28).

Arădeanca Andie Easley stă cel mai bine la libere, cu 81,32% reușite (74/91). O urmează Florina Stănici (Rapid) cu 79,17% (57/72) și Juliunn Redmond (CSM Târgoviște) cu 75,56% (68/90). **JA-A.V.**

Murray, a 3-a la șuturi din semicerc FOTO: A.V.

Alesia Sferlea, medaliat la CN de tenis de masă FOTO: FAN

Alesia Sferlea, cvadruplă medaliată la CN de juniori

BUCUREȘTI. Medaliată cu bronz alături de echipa de junioare a CSM Arad, Alesia Sferlea și-a complet parcursul excelent de la Campionatele Naționale U19 de tenis de masă, cu încă trei podiumuri. Jucătoarea de la CS Muncipal a luat argintul în proba de simplu, devenind vicecampioană națională în sala „Romsilva" a Federației Române de Tenis de Masă. Doar Bianca Mei-Roșu, de la LPS NR Constanța, a fost mai bună decât eleva lui Cristi Dodean, prezent și el în Capitală. Alesia a mai luat două medalii de bronz și la dublu fete, în tandem cu Daniela Gaina (CSM Slatina) și dublu mixt, unde a făcut pereche cu Cristian Podar (Rapid București).

Bronz pentru CSM

Echipa CSM Arad a urcat și ea pe a treia treaptă a podiumului național de junioare, în componența Alesia Sferlea, Ioana Muraru, Yvett Frakas, Andreea Craiu, Camelia Merenco. Urmează o perioadă foarte importantă pentru cele mai bune două jucătoare de la CSM Arad: Alesia Sferlea, componentă a naționalei de junioare, va participa la Openul Spaniei, iar Maya Madar intră, începând de azi, în cantonament, la București, pentru „europenele" programate tot în capitala României, în perioada 22-26 mai. **JA-L.S.**

JURNAL ARĂDEAN

Slavko Vincic, ales la finala Champions League

FOTBAL. Slavko Vincic va conduce finala Ligii Campionilor la fotbal, în care se vor înfrunta echipele Borussia Dortmund și Real Madrid, în data de 1 iunie pe stadionul Wembley. Slovenul de 44 de ani, arbitru internațional din 2010, îi va avea ca asistenți pe compatrioții săi, Tomas Klancnik și Andraz Kovacic, în timp ce francezii Francois Letexier și Cyril Mugnier vor acționa ca al patrulea oficial și ca arbitru asistent de rezervă.

Arbitru VAR va fi slovenul Nejc Kajtazovic, cu compatriotul acestuia Rade Obrenovic în rolul de asistent VAR. Italianul Massimiliano Irrati va asigura suportul VAR.

SURSA: AGERPRES

Slavko Vincic FOTO: EPA

Istvan Kovacs FOTO: EPA

Kovacs fluieră în finala EL

FOTBAL. Arbitrul român Istvan Kovacs va conduce finala Europa League, care se va juca în data de 22 mai, la Dublin, între Atalanta Bergamo și Bayer Leverkusen. Kovacs a arbitrat și finala Europa Conference League din 2022.

Din brigadă vor face parte și asistenții Vasile Marinescu și Ovidiu Artene, precum și Cătălin Popa, ca arbitru asistent video. Slovacii Ivan Kruzliak și Branislav Hancko vor fi al 4-lea oficial și arbitru asistent de rezervă. În camera VAR se vor mai afla olandezii Paulus van Boekel, arbitru video, și Rob Dieperink, suport VAR.

SURSA: AGERPRES

Barcelona a revenit pe locul secund în La Liga

FOTBAL. FC Barcelona a învins luni seara pe teren propriu, cu 2-0, pe Real Sociedad și a revenit pe locul secund în clasamentul campionatului Spaniei.

Tânărul internațional spaniol Lamine Yamal, noua „perlă" a clubului catalan, a adus-o pe FC Barcelona în avantaj, cu cinci minute înainte de pauză, rezultatul final fiind stabilit de brazilianul Raphinha, în urma unui penalty transformat în minutul 90+3.

Grație acestui succes, venit după trei înfrângeri suferite în precedentele patru meciuri, FC Barcelona a făcut rocadă în clasament cu Girona, care a coborât pe poziția a treia după remiza înregistrată vineri pe terenul lui Depotrivo Alaves, echipa românului Ianis Hagi (2-2).

SURSA: AGERPRES

Manchester United se desparte de Varane

FOTBAL. Raphael Varane va pleca în această vară de la Manchester United, a anunțat marți clubul din Premier League pe site-ul său oficial. Fundașul francez (31 de ani) a sosit la United în 2021, de la Real Madrid, și a adunat în total 93 de apariții în tricoul grupării de pe Old Trafford.

Fostul căpitan al selecționatei Franței, accidentat de la începutul lunii aprilie, încearcă să-și recapete forma în acest final de sezon, pentru a putea evolua măcar în una dintre ultimele două etape din Premier League cu echipa sa.

Manchester United va juca miercuri pe teren propriu cu Newcastle, iar apoi va înfrunta duminică, în deplasare, formația Brighton. Echipa antrenată de olandezul Erik ten Hag urmează să dispute apoi finala Cupei Angliei, împotriva lui Manchester City, pe 25 mai.

SURSA: AGERPRES

Pleacă de pe Old Trafford FOTO: EPA

Amenințări la EURO 2024

Germania se pregătește pentru toate amenințările cu o lună înainte de EURO 2024.

FOTBAL. Germania se pregătește pentru toate amenințările, atentate, huligani și atacuri cibernetice, cu o lună înainte de EURO 2024 la fotbal, care se desfășoară pe fondul conflictelor din Orientul Apropiat și Ucraina.

Este vorba de asigurarea protecției a 2,7 milioane de spectatori așteptați la meciuri, a cartierelor generale ale celor 24 de echipe repartizate pe întreg teritoriul țării, precum și a celor zece stadioane pe care se vor juca cele 51 de meciuri ale turneului final, în perioada 14 iunie-14 iulie. De asemenea, fan zone-urile ar putea găzdui până la 12 milioane de persoane.

Securitatea la EURO 2024, o prioritate FOTO: EPA

Prioritate

„De la început, securitatea a fost cea mai mare prioritate a noastră", a afirmat Philipp Lahm, președintele Comitetului de organizare.

Rar situația geopolitică a fost atât de tensionată și Campionatul European de fotbal este, la fel ca și Jocurile Olimpice de la Paris, în vizorul extremiștilor și a teroriștilor, oferind prilej pentru orice fel de revendicări.

Germania va inaugura cu această ocazie un dispozitiv prezentat ca inedit în acest gen de eveniment internațional, astfel că toate națiunile participante la turneu vor trimite experți, peste 300 în total, reuniți într-un centru de cooperare internațională a poliției (IPCC), situat la Neuss (vestul țării). Misiunea lor, împreună cu autoritățile germane, Europol și UEFA va fi aceea de a supraveghea și coordona împreună ansamblul de măsuri de securitate din interiorul unei imense săli de conferințe cu o suprafață de 500 de metri pătrați, echipată cu 128 de computere și un ecran gigant de 40 de metri pătrați.

SURSA: AGERPRES

Măsuri speciale

Germania va controla toate frontierele cu cei nouă vecini ai săi. „În trenuri și gări, poliția federală își va întări considerabil prezența". Aeroporturile vor fi atent monitorizate.

Jandarmii francezi vor sprijini polițiștii federali germani, inclusiv prin intensificarea patrulelor comune feroviare pe liniile Paris-Strasbourg-Stuttgart și Paris-Saarbrucken-Frankfurt. Ucraina va face obiectul „unor măsuri speciale de protecție", a mai precizat ministrul german de Interne.

Kylian Mbappe FOTO: EPA

Al 5-lea trofeu consecutiv

Kylian Mbappe a cucerit trofeul rezervat celui mai bun fotbalist al sezonului în Ligue 1.

FOTBAL. Kylian Mbappe a cucerit trofeul pentru a 5-a oară consecutiv, luni seară, cu ocazia Galei Sindicatului jucătorilor profesioniști din Franța (UNFP), la Paris.

Atacantul a marcat duminică al 27-lea său gol în actuala ediție a campionatului Franței, la ultimul său meci pe Parc des Princes ca jucător al clubului parizian, pierdut cu FC Toulouse, 1-3.

Starul lui PSG are mari șanse să cucerească titlul de golgheter al sezonului pentru a șasea oară. Îl devansează cu șase goluri pe Jonathan David (Lille), al doilea în ierarhia celor mai buni marcatori din Ligue 1.

Căpitanul selecționatei Franței mai are încă două meciuri de disputat în tricoul lui PSG (miercuri cu OGC Nice și duminică, cu FC Metz). A mai cucerit Trofeul UNFP în 2019, 2021, 2022 și 2023 (în 2020, ceremonia nu a fost organizată, din cauza pandemiei de Covid-19). În vârstă de 25 de ani, Kylian Mbappe urmează să-și continue din vară cariera în Spania, la Real Madrid, însă această mutare nu a fost deocamdată oficializată.

Antoine Griezmann, atacantul echipei spaniole Atletico Madrid, a fost desemnat, la rândul său, cel mai bun fotbalist francez care evoluează în străinătate, succedându-i lui Karim Benzema (ex-Real Madrid).

Premiul rezervat celui mai bun antrenor al sezonului i-a fost atribuit lui Eric Roy, tehnicianul revelației Brest. La feminin, Trofeul UNFP pentru cea mai bună jucătoare din campionatul francez a fost cucerit de malawiana Tabitha Chawinga, colegă de club cu Mbappe.

SURSA: AGERPRES

Begu, învinsă clar la Roma

TENIS. Irina Begu (33 ani, 161 WTA) a fost învinsă fără drept de apel de americanca Danielle Collins, cu 6-0, 6-3, în 67 de minute, luni seara, în optimile de finală ale turneului WTA 1.000 de la Roma, dotat cu premii totale de 4.791.105 euro. Românca nu și-a creat nicio minge de break.

Begu rămâne cu un cec de 52.480 de euro și 120 de puncte WTA pentru evoluția sa de la Roma.

SURSA: AGERPRES

După 9 ani

Layvin Kurzawa a anunțat că va pleca la finalul acestui sezon de la Paris Saint-Germain, după nouă ani. Fundașul francez de 31 de ani a fost cumpărat de PSG în 2015 de la AS Monaco, pentru suma de 23 de milioane de euro. A disputat în total 154 de meciuri în tricoul echipei pariziene, dar în acest sezon a jucat doar 8 minute. FOTO: EPA

Breezy Johnson a fost suspendată pentru 14 luni

SCHI ALPIN. Breezy Johnson, schioarea olimpică americană, a primit luni o suspendare de 14 luni din partea Agenției antidoping din Statele Unite (USADA), după ce a comis trei erori de localizare în 12 luni. Protocolul cere sportivilor să informeze autoritățile antidoping unde se vor afla cel puțin o oră în fiecare zi pentru teste inopinate în afara competiției.

Una dintre cele mai bune specialiste în proba de coborâre din SUA, Johnson a urcat de șase ori pe podium în Cupa Mondială de schi alpin. A fost a 7-a în coborârea olimpică de la PyeongChang, în 2018.

Suspendarea este calculată începând din 10 octombrie 2023, data celei de-a treia erori de localizare. Toate rezultate înregistrate de ea începând cu data respectivă vor fi anulate și va pierde toate punctele și premiile.

SURSA: AGERPRES

Cer suspendarea temporară a campionatului Braziliei

FOTBAL. 11 dintre cele 20 de cluburi care compun prima divizie a campionatului brazilian de fotbal au cerut luni, într-o solicitare transmisă Confederației Braziliene de Fotbal (CBF), suspendarea competiției până la 31 mai, din cauza inundațiilor din sudul Braziliei, în urma cărora 148 de persoane și-au pierdut viața și zeci de orașe au fost inundate. Fluminense, Internacional, Athletico Paranaense, Botafogo, Vasco da Gama, Cruzeiro, Fortaleza, Cuiaba, Atletico Goianiense, Juventude și Criciuma, membre ale blocului „Liga Forte Unio", susțin că oprirea competiției este o măsură umanitară necesară și corectă. „Fiecare în parte și în bloc, suntem cu toții în favoarea suspendării imediate a Campionatului Brazilian până la 31 mai", ceea ce ar însemna amânarea etapelor 7 și 8.

SURSA: AGEPRRES

Fabrică încălţăminte *angajează*
croitori, maşinişti şi preformat staif
Informaţii la telefon: 0257-272240

ANUNŢ
TÂRGURI, OBOARE, PIEŢE" SA ARAD
ANUNŢĂ TOŢI PRODUCĂTORII AGRICOLI
care doresc să se înscrie ca participanţi la Piaţa Volantă Agroalimentară, care se va organiza în Piaţa Catedralei, să depună o cerere în acest sens şi o copie după atestatul de producător, la sediul societăţii din Arad, Piaţa M. Viteazul nr.13.

DIRECTOR GENERAL,
Ing. Nistor Stelian

SCP FALIMVEST SPRL
În calitate de lichidator judiciar al **S.C. CATWALK HAIR & TATTOO S.R.L.**
VINDE LA LICITAŢIE PUBLICĂ
- „Ucenic frizerie" nr. 1 - PREŢ DE PORNIRE: 430 lei
- „Ucenic coafor" nr. 2 - PREŢ DE PORNIRE: 260 lei
- Sterilizator prosoape TOWEL WARMER UV – RTD-23A, 200W - PREŢ DE PORNIRE: 250 lei
- Scaun birou reglabil inox imitaţie piele - PREŢ DE PORNIRE: 680 lei
- articol mobilier cu oglindă 1,2x0,6 m – structură metalică - PREŢ DE PORNIRE: 490 lei
- laptop MSI Desktop – 82J20QG, PROCESOR INTEL CORE i7 – 8750 h cpu, 2,20 ghz, Ram 16,0 gb - PREŢ DE PORNIRE: 2.100 lei
- TV SAMSUNG 108 CM - PREŢ DE PORNIRE: 840 lei
- banchetă cu spătar înalt cu 3 locuri cu cadru metalic şi tapiţerie (2 buc) - PREŢ DE PORNIRE: 730 lei /buc
- maşină tuns WAHL CLIPER fără cablu încărcător (2 buc) - PREŢ DE PORNIRE: 1.720 lei /buc
- maşină tuns WAHL tuns conturul (4 buc) - PREŢ DE PORNIRE: 275 lei/buc
- maşină ras electric WAHL fără cablu încărcător (2 buc) - PREŢ DE PORNIRE: 210 lei/buc
- uscător păr Babyliss PRO RAPIDO (2 buc) - PREŢ DE PORNIRE: 410 lei /buc
- foarfecă tuns (2 buc) - PREŢ DE PORNIRE: 675 lei /buc
- foarfecă filat (2 buc) - PREŢ DE PORNIRE: 740 lei /buc
- toc foarfecă - PREŢ DE PORNIRE: 120 lei
- climazor VAPORIO ARTEM SPEED UP 16 ATOMIX - PREŢ DE PORNIRE: 475 lei
- sterilizator Pupine AGV Spark cu aer cald putere 1000w, latime 42 cm, adâncime 27,5 cm, înălţime 28 cm - PREŢ DE PORNIRE: 800 lei
- placă păr Babyliss PRO MIRA CURL MKII - PREŢ DE PORNIRE: 315 lei
- ondulator păr Babyliss PRO MIRA CURL MKII - PREŢ DE PORNIRE: 205 lei
- mini aer compresor cu pistol aerograf - PREŢ DE PORNIRE: 260 lei
- pult lucru cu oglindă - PREŢ DE PORNIRE: 440 lei
- set perii ceramice compuse din 6 buc - PREŢ DE PORNIRE: 190 lei
- scaun frizer (2 buc) - PREŢ DE PORNIRE: 2.215lei/buc

Licitaţia se va ţine în data de 29.05.2024 ora 14.00, la sediul lichidatorului judiciar din Arad, Piaţa Avram Iancu nr. 17, ap. 4. În caz de neadjudecare, licitaţia se va repeta, în aceleaşi condiţii, în data de 12.06.2024 şi 26.06.2024 la ora 14.00. Înscrierea la licitaţie se face cu 24 de ore înainte pentru fiecare licitaţie în parte. Cei care doresc să participe la licitaţie trebuie să achite garanţia de participare, care este 10% din valoarea bunului. Informaţii privind condiţiile de participare la licitaţii se pot obţine la sediul lichidatorului judiciar din Arad, Piaţa Avram Iancu nr. 17, ap. 4, Tel. 0747-47.84.87 office@lichidari.net (5557)

ACTIV GRUP IPURL cu sediul în Arad, str. Tribunul Buteanu, nr.1, ap.1, jud.Arad, lichidator judiciar al **SC PISCICOLA ARAD SA**,debitor în dosarul 230/108/2008*, anunţă vânzarea in bloc la licitaţie publică, conform prevederilor Legii 85/2006, a constructiilor notate in CF 302325 CARAND, cladire administrativa / laborator C1,magazie furaje / incubatie C2, prister C3, diguri de la C4 la C21, proprietatea SC PISCICOLA ARAD SA prin vânzare la licitaţie publică, cu pretul minim de incepere a licitaţiei de **18.997 EURO,** (pret care nu include TVA, care se va aplica conform Cod Fiscal valabil la data vanzarii). Proprietar al terenului pe care sunt amplasate constructiile este Statul Roman in cota 1/1 si ANPA avand drept de administrare .

Licitaţia va avea loc în data de **22.05.2024**, ora 12^{00}, la sediul ACTIV GRUP I.P.U.R.L. În caz de neadjudecare, licitaţia se reia, în acelaşi loc şi la aceeaşi oră, cu acelaşi preţ de începere a licitaţiei, în data de **29.05.2024, 05.06.2024, 12.06.2024** respectiv in data de **19.06.2024**.Garanţia pentru înscrierea la licitaţie, de 10% din valoarea de pornire, se poate achita prin ordin de plata in contul unic deschis la LIBRA INTERNET BANK, IBAN RO53BREL0002003509720100. Vizionarea bunurilor oferite spre vânzare, se va face cu programare, prin notificarea în scris a lichidatorului judiciar cu privire la intenţia de participare la şedinţa de licitaţie publică . Consultarea regulamentului de organizare a licitaţiei, achitarea garanţiei de participare si înscrierile se pot face, pana cel mai tarziu, cu o zi lucratoare inaintea sedintei de licitatie publica la care doresc sa participe, la sediul ACTIV GRUP IPURL, situat in Arad, str.Tribunu Buteanu, nr.1, ap.1, jud.Arad. programul de inscrieri este de luni pana joi intre orele 09-15, vineri 09-12. relaţii suplimentare se pot obtine la sediul ACTIV GRUP IPURL, TEL. 0730712101, sau e-mail activ_grup@yahoo.com.

Pe platforma digitală www.aradon.ro (butonul Publicare anunţ în ziar) JURNAL ARĂDEAN
puteţi programa şi plăti online
anunţurile de mica publicitate pe care le doriţi publicate în ziar.

COMEMORĂRI

Ai plecat în linişte şi ai lăsat un gol pe care nimeni nu îl poate exprima în cuvinte, iar azi de ziua ta, în loc să-ţi urez „La mulţi ani!", mă rog ca Îngerii să te iubească iar Dumnezeu să te păzească!

Soţul Eugen

CASĂ

- **Vând casă, în comuna Beliu Satu Secaci** nr. 91 strada 1, trei hectare, livadă măr, cireş, păr, locuibilă, 45.000 euro neg. Tel. 0771.789.541.

IMOBILE CHIRII

- **Închiriez spaţiu de 52 mp,** zona Podgoria, open space, tel. 0722.293.738.

PRESTĂRI SERVICII

- **Execut zidărie, tencuială, faianţă,** zugravială, lavabil, piatră, pavele, rigipsări. Tel. 0745.896.858.

DIVERSE

- **Cumpăr pene vechi şi noi,** fier vechi, debarasăm blocuri/pivniţe, curţi. Tel. 0747.348.047.
- **Donez (Vând), mobilier diferit** în stare foarte bună. Tel. 0757.797.468.
- **Vând pui rasă mixtă** şi carne vaccinaţi. Tel. 0744.623.459.
- **Cumpăr pene, calolifere,** neferoase, fier vechi, debarasăm poduri, beciuri, case, apartamente, cărăm moloz, reparaţii acoperişe. Tel. 0743.544.531, 0740.657.922.
- **Vând tablă neagră,** dimensiune lungime mare 2,50m, lăţime mică, 1,25m, grosime 1mm, stare foarte bună. Tel. 0731.672.905.
- **Lichidez gospodărie** şi vând materiale de construcţii, lemn, metal, mobilier – dormitor complet, bucătărie, colţar mare, mese, scaune, electrocasnice noi, candelabru – cupru – 10 becuri, rafturi, lemne de foc – deşeuri, unelte. Sunaţi pentru vizionare. Telefon 0740.252.873.

Publicitate MARE: 0257/280.904

La MedLife Genesys - Servicii medicale şi îngrijire la domiciliu

La MedLife Genesys este disponibil un serviciu, şi anume asistenţa medicală şi îngrijirea la domiciliu, realizate de personalul medical MedLife.

Atunci când există o problemă de sănătate, echipa MedLife Genesys este alături de voi. Fie că e vorba de un tratament injectabil, perfuzii sau îngrijirea diverselor răni, venim noi la domiciliul pacientului pentru a-i oferi ajutor specializat, în condiţii de siguranţă. Asistenţa se acordă în orice zi a săptămânii, în intervalul orar 7-22 (în baza unei programări prealabile).

Echipa mobilă MedLife Genesys este formată din personal medical calificat, care colaborează strâns cu echipa de medici specialişti din clinică şi spital, medici care pot fi contactaţi pentru a realiza o consultaţie online, fără a fi necesară deplasarea pacientului. Evoluţia pacientului va fi monitorizată zilnic în cadrul tratamentelor de durată şi se vor realiza recomandări medicale în funcţie de graficul de evoluţie.

Echipa mobilă va asigura şi recoltarea de sânge pentru analize medicale sau realizarea de teste PCR pentru determinarea prezenţei virusului SARS-CoV-2.

Administrarea tratamentelor şi recoltarea pentru analize medicale se va face doar în baza unei recomandări din partea medicului (a oricărui medic, nu doar cei din echipa MedLife). În cazul în care nu există o recomandare medicală, pacientul va putea fi evaluat de unul dintre medicii noştri de medicină generală.

Serviciile medicale la domiciliu nu sunt incluse în cardul abonaţilor MedLife şi nu sunt decontate prin CAS.

PROGRAMĂRILE SE REALIZEAZĂ TELEFONIC, ÎNCĂ DE PE ACUM, LA NUMĂRUL 0257 960.
Puteţi suna de luni până vineri, între orele 8-21, dar şi sâmbăta şi duminica, între 8-14.

ANUNŢ PREALABIL PRIVIND AFIŞAREA PUBLICĂ A DOCUMENTELOR TEHNICE ALE CADASTRULUI

Unitatea administrativ-teritorială **SEMLAC,** din judeţul **ARAD,** anunţă **publicarea documentelor tehnice ale cadastrului** pentru **sectoarele cadastrale nr. 7, 12, 13, 23,** începând cu data de **20.05.2024,** pe o perioadă de **60** de zile, la sediul **Primăriei SEMLAC,** conform art. 14 alin. (1) si (2) din Legea cadastrului şi a publicităţii imobiliare nr. 7/1996, republicată, cu modificările şi completările ulterioare.
Cererile de rectificare ale documentelor tehnice vor putea fi depuse de către proprietarii, posesorii sau alţi deţinători, la sediul primăriei şi pe site-ul Agenţiei Naţionale de Cadastru si Publicitate Imobiliară. (5558)

REGIA AUTONOMĂ ADMINISTRAŢIA ZONEI LIBERE CURTICI-ARAD ORGANIZEAZĂ
LICITAŢIE PUBLICĂ
pentru închirierea de construcţii în Zona Liberă Curtici-Arad, Platforma Aeroport.
Obiectul licitaţiei este închirierea unui **birou modular în suprafaţă de 18 mp amplasat pe parcela înscrisă în CF 322454 – Platforma Aeroport.**
Licitaţia va avea loc la data de **04.06.2024, ora 10:00** la sediul Administraţiei, situat în mun. Arad, str. Iulian Grozescu nr. 5.
Solicitanţii vor depune la sediul Regiei cererea de participare împreună cu oferta tehnică până la data de **30.05.2024 până la ora 16:00.**
Pentru informaţii suplimentare vă rugăm să ne contactaţi la sediul RA Administraţia Zonei Libere Curtici-Arad, str. Iulian Grozescu nr. 5, sau la tel. 0257285458; fax. 0257282434. (5556)

EVIDENŢIAZĂ-TE!

Talon valabil până în 31 decembrie 2024

Text: **DATA apariţiei:**.....

.....

.....

.....

.....

.....

.....

.....

Date personale:

Nume şi Prenume:

Telefon:

Buletin de identitate:

TALON + PREŢUL CATEGORIEI AFERENTE

Anunţurile se preiau zilnic, la ghişeu, până în ora 16^{00}, după această oră, se pot prelua doar prin intermediul sistemului online de preluare al anunţurilor disponibil pe www.jurnalaradean.ro . Anunţurile de mică publicitate din Jurnal Arădean se publică pe baza talonului din ziar
Redacţia nu îşi asumă responsabilitatea pentru conţinutul anunţurilor de mică publicitate!
JURNAL ARĂDEAN

☐ **Sunt de acord cu publicarea anunţului de angajare pe www. jobson.ro**

JURNAL ARĂDEAN

Noaptea Muzeelor vine cu Reenact Fest

MuseumArad Reenact Fest, ediția a II-a, va „îmbrăţişa" Noaptea Muzeelor de anul acesta, ce se va desfăşura sâmbătă, 18 mai 2024.

ARAD. Muzeul de Artă Arad, Sala „Clio", Muzeul de Ştiinţe ale Naturii, Muzeul Oraşului Lipova şi Muzeul Memorial „Ioan Slavici şi Emil Monţia" din Şiria vor fi deschise sâmbătă (cel puţin) până la miezul nopţii, cu ocazia ediţiei cu numărul 20 a evenimentului internaţional Noaptea Muzeelor. Eveniment muzeal cu tradiţie la nivel naţional, programul va oferi publicului posibilitatea de a descoperi sau redescoperi patrimoniul muzeal prin expoziţii şi evenimente interactive realizate de specialiştii muzeului, în parteneriat cu asociaţii non-profit. Intrarea la toate evenimentele va fi gratuită.

În Palatul Cultural, la Muzeul de Ştiinţe ale Naturii - intrarea dinspre Parcul Copiilor, arădenii vor putea vizita expoziţia „Plante de primăvară din herbarul muzeului", în cadrul căreia arădenii vor putea descoperi plantele din herbarul muzeului şi vor putea face cunoştinţă cu exponate recoltate în perioada 1857-1943. Tot acolo poate fi vizitată şi expoziţia permanentă de ştiinţe ale naturii.

Tot în Palatul Cultural, dar la etajul al doilea, va fi deschisă Expoziţia Tezaur 1848-1849, cu ajutorul căreia vizitatorii pot face cunoştinţă cu cele mai valoroase obiecte de patrimoniu ale colecţiei, în jurul cărora s-a constituit muzeul arădean la sfârşitul secolului al XIX-lea. Tot la etajul al doilea va fi deschisă şi Pinacoteca, o colecţie constituită în mai bine de un secol, care are ca punct principal de atracţie tripticul „Înmormântarea lui Christos", realizată de Feszty Árpád.

Palatul Cultural mai găzduieşte şi expoziţia temporară „Imperiul Roman. Tehnologia

Vor fi prezentate costume şi echipamente militare FOTO: FAN

Muzee deschise, reconstituiri istorice i spectacol în parc FOTO: FAN

învingătorilor". Intrarea se face dinspre Aleea Personalităților/Parcul Eminescu, iar în cadrul expoziției sunt prezentate invenții din antichitate, prin intermediul a 40 de exponate: mașinării militare, tehnologie civilă, elemente de vestinentație, uniforme ale soldaților.

Sala „Clio" a Complexului Muzeal Arad, de pe strada Horia, va găzdui expoziția „Istoria pompierilor din județul Arad". Structurată în patru „capitole", expoziția va acoperi pe 18 mai partea numită „Tehnică și inovație: evoluția mijloacelor de stingere a incendiilor pe meleaguri arădene". Aceasta va putea fi vizitată până pe 19 mai, urmând ca între 21 și 26 mai să fie expus „capitolul„ „Eroi la datorie: pompierii și comunitatea arădeană", ultimul capitol fiind „Vârfurile de lance".

La Muzeul de Artă din Arad, de pe strada Gheorghe Popa de Teiuș 2-4, etajul II, vor putea fi vizitate Expoziția de Pictură „Nicolae Grigorescu. Comori în colecții private", Expoziția Kinema Ikon, Expoziția de artă plastică „Onisim Colta. Nașterea luminii" și Expoziția „Sever Frențiu. Grafică". Tot acolo, arădenii vor putea vizita Galeria de Artă Românească, structurantă diacronic în intervalul secolelor XIX-XX.

Lipova şi Şiria

În județ vor fi deschise Orașului Memorial Lipova și Muzeul Memorial „Ioan Slavici și Emil Monția" Șiria. La Lipova, în Casa Sever Bocu, vizitatorii pot trece pragul expoziției de etnografie „Colecția de textime populare Marilina Bocu". De la ora 19 va fi organizată și o șezătoare culturală cu artiști din oraș. La Șiria, în Conacul Bohuș, vor fi deschise expozițiile permanente „Ioan Slavici" și „Emil Monția", dar și Sala Capitulării - Revoluția din 1848-1849. La finalul lunii august, pe 31, va avea loc și cea de-a doua ediție a Nopții Muzeelor la Sat, când în județ vor fi deschise expoziții din Șiria, Ghioroc și Săvârșin.

Reenact Fest

A doua ediție a festivalului de reconstituiri istorice va aduce la Arad 20 asociații și peste 200 de participanți pasionați de istorie din Arad, Sibiu, Bistrița, Constanța, București, Timișoara, Zalău, Deva, Galați, Mediaș, Iași, Târgu Neamț. Pe parcursul celor 3 zile de festival (17-19 mai) vom putea descoperi trecutul prin ateliere, tabere militare, reconstituiri istorice, spectacole și demonstrații de luptă, inclusiv lupte de cavalerie. Cel mai important moment al festivalului va fi Parada asociațiilor participante la Museum Arad Reenact Fest, care va începe la Muzeul de Artă, sâmbătă, 18 mai, de la ora 17.

Vineri, 17 mai, între 10 și 14 vor avea loc ateliere demonstrative ale Asociației Culturale „Tomis" Arad, în curtea Muzeului de Artă. Tot acolo, de la ora 16 la ora 18 va fi susținut un recital de muzică istorică de către Cimpoierii din Transilvania (Deva). Pe lângă ateliere, vor fi prezentate costume și echipamente militare de către Asociația Tomis și Asociația „Castrum Novis" Sibiu.

Sâmbătă, în curtea muzeului vor fi deschise ateliere, iar în Parcul Copiilor vor fi deschise ateliere, vor fi prezentate costume și vor fi reconstituiri istorice antice și medievale. Pe 19 mai, duminică, între orele 12 și 18 vor fi deschise ateliere în curtea muzeului, iar în Parcul Copiilor, în același interval, vor fi organizate spectacole, activități interactive, jocuri medievale, urmând a fi prezentate costume, echipamente și tehnici de luptă din cele două războaie mondiale. În final, vor fi reconstituite lupte din secolele XVIII-XX.

Concert în parc

Cu ocazia Nopții Muzeelor, Complexul Muzeal Arad va organiza și un concert al trupei rock Compact, urmat de un show cu foc. Concertul celor de la Compact, cunoscuți pentru melodii precum „Fata din vis", „Trenul pierdut", „După ani și ani" sau „Cântec pentru prieteni" va începe la ora 20:30 și va ține până la 22. După concert, în parc va avea loc un show cu flăcări susținut de cei de la trupa SiriuS.

EUGEN ROGOJAN
eugen.rogojan@informmedia.ro

Citizenit anunţă partenerii Particles

Asociaţia Citizenit anunţă o serie de organizaţii partenere alături de care îşi propune să celebreze diversitatea culturală şi creativitatea urbană în cadrul festivalului Particles - Intermedia Lab & Music Festival.

ARAD. Organizatorii sunt încântați să dezvăluie o parte dintre partenerii care vor fi prezenți la ediția a 6-a, organizată sub semnul tematicii „Între spații urbane și locuri naturale", între 14 și 16 iunie în Parcul Micălaca din Arad.

În pregătirea spațiului pentru festival, Citizenit, în strânsă colaborare cu Asociația Excelsior, a început să demareze o serie amplă de activități de peisagistică și de amplasare a unor instalații non-invazive și sustenabile pe Malul Mureșului, în zona Parcului Micălaca. Printre ele se numără lupe de observat insecte și frunze, mobilier pentru zone de relaxare și odihnă, hoteluri pentru insecte și refacerea grădinilor cu plante aromatice inițiate la ediția de anul trecut a festivalului. Scopul final al acestor amenajări este de a pune în evidență valoarea biodiversității din zonă prin acțiuni prietenoase cu mediul.

Tot alături de Asociația Excelsior și cu participarea Foto Club Pro Arad, organizatorii festivalului lansează Concursul de Fotografie „Între spații urbane și locuri naturale", unde fotografii amatori și profesioniști din România sunt invitați să participe cu fotografii digitale color și alb-negru. Tema concursului este „Peisaj urban și natural al zonei riverane a râului Mureș" și se oferă 4 premii: Locul 1 - 500 lei, Locul 2 - 400 lei, Locul 3 - 300 lei, Premiul Publicului - 200 lei. Înscrierile sunt deschise în perioada 10 mai - 6 iunie la linkul de aici. Cele mai bune 20 de fotografii vor fi expuse în cadrul festivalului Particles, între 14-16 iunie, în Parcul Micălaca de pe Malul Mureșului. De asemenea, și-au confirmat participarea în festival Asociația Doar Mâine, Asociația Culturală Destin, Cercetașii României - Centrul Local „Phoenix" Arad, Asociația Euromediu, Asociația Pro Urbe, echipa Enjoy the Ride, cu o serie de activități în natură pentru cei mici și cei mari, clubul de astronomie Astroclub Galaxis cu observații publice prin telescop. Nelipsiți vor fi și cei de la kinema ikon, celebrul atelier multimedia, activ încă din 1970 în Arad.

„Ca arădeni suntem norocoși să trăim într-un oraș care se întinde central pe malurile râului Mureș, acest plămân al naturii, cu toată diversitatea lui. De multe ori nu suntem atenți la acest lucru unic și minunat. [...] Oamenii încep să înțeleagă că pentru o calitate a vieții în orașe e nevoie să reprimim natura în viața noastră. Încep să caute natura și nu doar acea natură ordonată, antropizată și adesea gălăgioasă din parcurile urbane, ci natura mai sălbatică, cu mai puține betoane, cu mai puțină hărmălaie, natura care se află aproape de casă de care se pot bucura rapid și fără deplasări lungi și costisitoare. Păstrarea și îngrijirea a ceea ce este natural în spațiile urbane, în vederea unei stări de coexistență om-natură, oferă o multitudine de beneficii pentru mediu, dar și pentru noi prin beneficii climatologice și sociale, precum crearea de ecosisteme biodiverse și autosuficiente, atenuarea și adaptarea la impactul climatic și îmbunătățirea sănătății și bunăstării oamenilor", spune Ildiko Biro, membru Citizenit.

Organizatorii susțin că în curând urmează anunțarea programului complet și a artiștilor care vor fi prezenți la Festivalul Particles. Ca în fiecare an, evenimentul le va propune arădenilor și o serie de activități și ateliere creative care vor fi dezvăluite în perioada următoare. Pentru mai multe informații, vom accesa și urmări paginile de Facebook și Instagram ale festivalului.

JA-E.R.

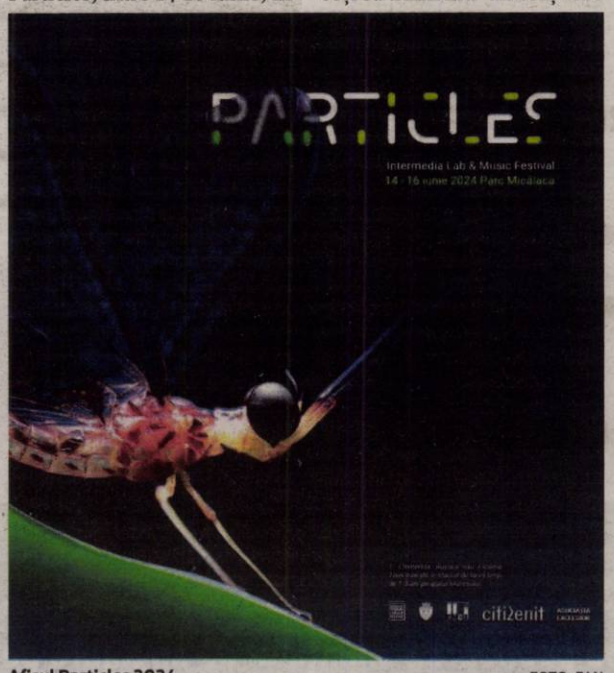

Afișul Particles 2024 FOTO: FAN

„Numele rămâne Arad!"

Este titlul volumului a cărui lansare va fi găzduită de Grădina de Lectură a Bibliotecii Județene luni, 20 mai 2024.

ARAD. O selecție de texte legate de viața comunității maghiare din Arad între cele două războaie mondiale, scrise de Horvath Levente, Kiraly Andras, Lehoczky Attila, Muntean Tibor, Nagy Istvan, Puskel Peter și Ujj Janos, în traducerea lui Gabriel Constantinescu, Molnar-Solya Emilia, Gabriel Roman și Wittman Aniko, volumul va fi lansat luni, 20 mai, de la ora 14, în Grădina de Lectură a Bibliotecii Județene „Alexandru D. Xenopol" Arad.

Cartea cuprinde capitole despre Regatul Ungariei în epoca dualismului, situația Aradului în ultimii ani ai războiului, schimbarea de suveranitate și consecințele sale, evenimentele din 1918-1919, viața maghiarilor după Marea Unire, situația lăcașurilor de cult arădene, ale diferitelor religii din oraș, în perioada 1919-1948, dar și istoria teatrului arădean în perioada respectivă. Sunt trecute în revistă și personalități ale comunității imaghiare importante pentru comunitate în perioada celor două războaie, precum comercianți, cărturari, publiciști, industriași, meșteșugari etc.

La lansarea cărții, apărută anul acesta la editura Gutenberg Univers, vor lua parte Dr. Doru Sinaci și Gabriel Roman, coordonatori ai ediției în limba română, moderator al întâlnirii fiind prof. Ioana Nistor. În cazul în care condițiile meteo vor fi nefavorabile, evenimentul se va desfășura în sala de artă și multimedia „Sabin Drăgoi" a bibliotecii. **JA-E.R.**

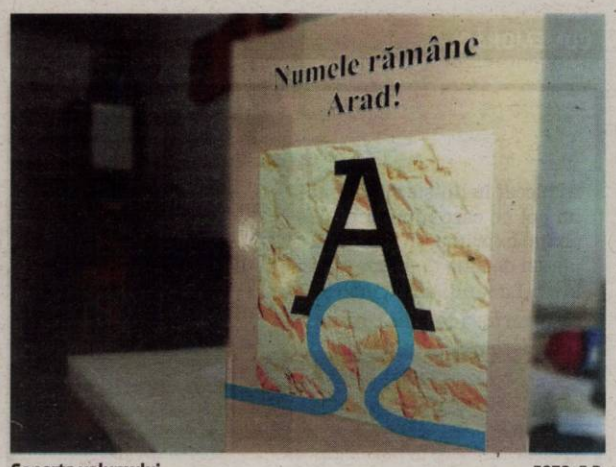

Coperta volumului FOTO: E.R.

S-au „cazat" în universitate

Protestatarii au intrat în așa-numita clădire ABC a Universității din Amsterdam din campusul Roeterseiland din centrul Amsterdamului, Țările de Jos. Câteva mii de manifestanți, inclusiv studenți și angajați ai UvA, s-au adunat anterior în centrul campusului Roeterseiland. Manifestanții vor ca universitățile să taie legăturile cu instituțiile israeliene și cu companiile care au legături cu statul acuzat de genocid.

FOTO: EPA

lau în considerare noi unități nucleare

BRATISLAVA. Guvernul slovac ia în considerare construirea unei noi unități nucleare, cu o capacitate de până la 1,2 gigawați (GW), și ar putea lua o decizie la reuniunea de miercuri, a anunțat premierul Robert Fico, transmite Reuters.

Decizia va reprezenta o bază pentru măsuri concrete în vederea pregătirii proiectului, a adăugat oficialul de la Bratislava. De mult timp Slovacia susține energia nucleară și hidro. Compania de utilități Slovenske Elektrarne, unde statul deține o participație de 33%, a finalizat anul trecut Unitatea 3, de 472 megawați (MW), de la centrala nucleară Mochovce, și acum finalizează altă unitate, la aceeași centrală, un proiect care își are rădăcinile în perioada comunistă. „Avem un acord prin care Slovacia este interesată în construirea, sub proprietatea statului, a unei unități nucleare masive, cu o producție de până la 1,2 gigawați", a declarat Fico.

Slovacia, prin Slovenske Elektrarne, operează în prezent două unități nucleare, cu o capacitate de 505 MW fiecare, la Jaslovske Bohunice, pe lângă uzina din Mochovce.

SURSA: AGERPRES

Rata inflației, la 5,9%

BUCUREȘTI. Rata anuală a inflației a coborât în luna aprilie 2024 la 5,9%, de la 6,61% în martie, în condițiile în care mărfurile alimentare s-au scumpit cu 2,07%, cele nealimentare cu 7,17%, iar serviciile cu 10,05%. „Indicele prețurilor de consum în luna aprilie 2024 comparativ cu luna martie 2024 a fost 100,08%. Rata inflației de la începutul anului (aprilie 2024 comparativ cu decembrie 2023) a fost 2,4%. Rata anuală a inflației în luna aprilie 2024 comparativ cu luna aprilie 2023 a fost 5,9%. Rata medie a modificării prețurilor de consum în ultimele 12 luni (mai 2023 - aprilie 2024) față de precedentele 12 luni (mai 2022 - aprilie 2023) a fost 8,1%", se arată în comunicatul INS.

Conform sursei citate, indicele armonizat al prețurilor de consum în luna aprilie 2024 comparativ cu luna martie 2024 a fost 100,36%. Rata anuală a inflației în luna aprilie 2024 comparativ cu luna aprilie 2023 calculată pe baza indicelui armonizat al prețurilor de consum (IAPC) a fost 6,3%. Rata medie a modificării prețurilor de consum în ultimele 12 luni (mai 2023 - aprilie 2024) față de precedentele 12 luni (mai 2022 - aprilie 2023) determinată pe baza IAPC a fost 8,0%.

Banca Națională a României (BNR) a revizuit în scădere, la 4,7%, prognoza de inflație pentru finalul acestui an, de la 4,8% în noiembrie, și anticipează că aceasta va ajunge la 3,5% la sfârșitul lui 2025, potrivit datelor prezentate în februarie de guvernatorul BNR, Mugur Isărescu.

Conform unui comunicat al BNR, transmis marți după ședința de politică monetară, rata anuală a inflației este așteptată să se situeze în decembrie 2024 peste valoarea previzionată anterior și să coboare doar marginal în interiorul intervalului țintei la finele orizontului prognozei (martie 2026), conform Băncii Naționale a României.

SURSA: AGERPRES

Prețurile au crescut în continuare FOTO: FAN

Investiții de 5,8 miliarde de lei la calea ferată

CFR SA anunță că investițiile de anul acesta în infrastructura feroviară din țară se vor ridica la 5,8 miliarde de lei.

BUCUREȘTI. Compania Națională de Căi Ferate CFR SA vă informează că Executivul a aprobat, în ședința de guvern de marți, Bugetul de Venituri și Cheltuieli pe anul 2024, un buget cu venituri totale în valoare de 6,28 miliarde lei, în creștere cu 62,24% față de veniturile realizate anul precedent, o creștere de 93,95% a cheltuielilor pentru investițiile în infrastructura feroviară, care vor avea o alocație în valoare de 5,8 miliarde lei și cu o cifră de afaceri de 1,25 miliarde lei, în creștere cu 13,34%, față de cea realizată la data de 31.12.2023. Veniturile totale ale companiei pentru acest an se ridică la valoarea de 6,28 miliarde lei, din care 6,17 miliarde lei reprezintă veniturile din exploatare, în creștere cu 64,08%, față de cele realizate la 31 decembrie 2023, rezultate din transferurile pentru reparația, întreținerea și funcționarea/exploatarea infrastructurii feroviare publice, în valoare de 3,25 miliarde lei și o creștere cu 16,53% a veniturilor din taxa de utilizare a infrastructurii feroviare (TUI) de către operatorii de transport feroviar, estimată pentru acest an la 1,05 miliarde lei.

Investițiile în infrastructura feroviară cresc în acest an cu 93,95%, față de cele preliminate/realizate la data de 31 decembrie 2023, valoarea totală a acestora fiind de 5,80 miliarde lei, cu o finanțare de 0,14 miliarde lei din sursele proprii ale CFR SA, 0,18 miliarde lei din alocații de la Buget și de 5,49 miliarde lei din fonduri externe rambursabile și nerambursabile, din care 3,39 miliarde lei reprezintă asistența financiară aferentă Programului Național de Redresare și Reziliență și 1,04 miliarde lei finanțare din fonduri externe nerambursabile.

O creștere cu 53,90%, față de nivelul preliminat/realizat la data de 31 decembrie 2023, se evidențiază și la capitolul cheltuieli totale, în valoare de 6,88 miliarde lei, din care cheltuielile din exploatare, în valoare de 6,76 miliarde lei, dețin o pondere 98,32%, iar cheltuielile financiare în valoare de 0,11 miliarde lei dețin o pondere de 1,68%. Din totalul cheltuielilor din exploatare, cheltuielile cu bunuri și servicii sunt în valoare de 1.740.715,72 mii lei și dețin o pondere de 25,74%, indicatorul "cheltuielile cu impozite, taxe și vărsăminte asimilate", în valoare de 213.682,92 mii lei, are o pondere de 3,16%, indicatorul "cheltuielile cu personalul" cu o valoare de 3.591.067,27 mii lei deține o pondere de 53,10%, iar indicatorul "alte cheltuieli de exploatare" în valoare de 1.217.446,53 mii lei are o pondere de 18%.

JA-E.R.

Investesc aproape 6 miliarde în infrastructură FOTO: E.R.

Au obținut o parte din cerințe

BRUXELLES. Statele membre ale Uniunii Europene au convenit atenuarea reglementărilor de mediu pentru fermierii care vor să obțină subvenții în cadrul Politicii Agricole Comune a UE (PAC), pe fondul protestelor masive derulate de aceștia, transmite DPA.

Astfel, fermierii se vor confrunta cu mai puține obstacole când vor solicita subvențiile PAC. De exemplu, nu vor mai fi obligați să lase o parte din terenurile lor arabile în pârloagă.

În martie, Comisia a răspuns protestelor fermierilor, propunând atenuarea unor reglementări de mediu din PAC. Aprobarea finală a fost dată luni de statele membre ale Uniunii Europene, după ce, în 24 aprilie, măsurile fuseseră aprobate de Parlamentul European.

Pe lângă derogarea parțială de la normele privind terenurile lăsate în pârloagă (GAEC 8) solicitată de fermieri, măsurile vizează sprijin financiar suplimentar pentru fermierii care lasă în mod voluntar o parte din teren neutilizat. Sprijinul este acordat de statele membre UE.

De asemenea, sunt atenuate reglementările privind rotația culturilor, permițându-se fermierilor să aleagă între aceasta și diversificarea lor. În plus, statelor membre UE li se permite să excepteze anumite culturi și tipuri de sol de la regulile privind refacerea structurii terenului, acoperirea solului, rotația culturilor sau diversificarea.

Țările membre UE pot relaxa mai mult reglementările de mediu în cazul fenomenelor meteo extreme.

SURSA: AGERPRES

Au protestat câteva luni FOTO: FAN

Închid investigația privind România

BRUXELLES. Uniunea Europeană a anunțat luni că va închide investigația privind ofertele unor firme chinezești pentru un parc fotovoltaic din România, deoarece acestea s-au retras de la licitație, transmite Bloomberg.

Potențialii licitatori - inclusiv subsidiara germană a LONGi Green Energy Technology Co Ltd, unul dintre cei mai mari producători de panouri solare din lume - au indicat ulterior că se vor retrage, conform unui comunicat al comisarului european pentru industrie Thierry Breton. Alți licitatori sunt Shanghai Electric UK Co. Ltd și Shanghai Electric Hong Kong International Engineering Co. Ltd.

Investigațiile vizează un parc fotovoltaic din România, cu o putere instalată de 110 MW, care este parțial finanțat prin UE. Este a doua oară când firmele chinezești se retrag dintr-o licitație, după ce oficialii UE deschid o investigație privind subvențiile. În martie, Comisia Europeană a anunțat că o companie din China a abandonat oferta de a livra trenuri Bulgariei.

Investigație privind un parc fotovoltaic FOTO: EPA

Luna trecută, Comisia Europeană a lansat două investigații aprofundate vizând rolul potențial de denaturare a pieței al subvențiilor străine acordate ofertanților în cadrul unei proceduri de achiziții publice din România.

Potrivit unui comunicat de presă al Executivului comunitar, procedura publică relevantă a fost lansată de o autoritate contractantă română (Societatea PARC fotovoltaic Rovinari Est SA) pentru proiectarea, construirea și exploatarea unui parc fotovoltaic în România, cu o putere instalată de 110 MW. Acest proiect este finanțat parțial din Fondul UE pentru modernizare.

Investigațiile lansate au fost rezultatul notificărilor transmise, pe de o parte, de Grupul Enevo, inclusiv de LONGi Solar Technologie GmbH, și, pe de altă parte, de Shanghai Electric UK Co. Ltd. și de Shanghai Electric Hong Kong International Engineering Co. Ltd.

SURSA: AGERPRES

JURNAL ARĂDEAN

Mohammad Rasoulof anunţă că a părăsit Iranul

Rasoulof FOTO: EPA

IRAN. Cunoscutul cineast iranian condamnat la cinci ani de închisoare în ţara sa, a anunţat pe contul său de Instagram că a fugit din Iran, luni, cu o zi înainte de deschiderea Festivalului Internaţional de Film de la Cannes unde urmează să fie proiectat cel mai recent film al său şi unde este aşteptat. „Le sunt recunoscător prietenilor mei, cunoştinţelor mele şi oamenilor care m-au ajutat, uneori cu riscul vieţii, să trec graniţa şi să fiu în siguranţă", a declarat Rasoulof în acest text însoţit de o înregistrare video în care pot fi văzuţi munţi înzăpeziţi.

„Confirm că Mohammad Rasoulof a părăsit Iranul şi va participa la Festivalul de la Cannes", a declarat pentru AFP avocatul său, Babak Paknia.

Cea de-a 77-a ediţie a Festivalului de Film de la Cannes, care începe la 14 mai în sudul Franţei, include în selecţia sa noul film al lui Mohammad Rasoulof, „The seed of the sacred fig".

„Trebuie să termin rapid ultimele retuşuri post-producţie" la film, a subliniat Rasoulof. Avocatul Babak Paknia a scris miercuri pe reţeaua socială X că un tribunal din Teheran l-a condamnat pe Mohammad Rasoulof, în vârstă de 52 de ani, la opt ani de închisoare, dintre care cinci cu executare, şi la lovituri de bici. **SURSA: AGERPRES**

Avertizare legată de slaba calitate a aerului

FOTO: HEPTA

CANADA. Primul incendiu de vegetaţie major din acest sezon a cuprins duminică aproximativ 10.000 de hectare din vestul Canadei, iar autorităţile canadiene au emis ordin de evacuare pentru o comunitate din provincia British Columbia şi au avertizat în legătură cu slaba calitate a aerului în mai multe provincii ale ţării, informează Reuters.

Environment Canada a emis duminică un raport special privind calitatea aerului pentru o regiune care se întinde de la British Columbia până în Ontario. Anul trecut, un val de fum a învăluit coasta estică a Statelor Unite, cerul căpătând o nuanţă portocalie fluorescentă, iar fumul a ajuns până în anumite regiuni din Europa după ce sute de incendii forestiere au mistuit milioane de hectare şi au forţat 120.000 de persoane să-şi părăsească locuinţele. Potrivit Guvernului federal din Ottawa, Canada riscă se confrunte cu un nou sezon ,'catastrofal'' al incendiilor de vegetaţie după ce au fost prognozate temperaturi de primăvară şi vară peste valorile normale în cea mai mare parte a ţării, condiţii stimulate şi de fenomenul El Nino. În Canada s-a înregistrat una din cele mai călduroase ierni, iar în multe regiuni s-a înregistrat foarte puţină zăpadă sau chiar deloc, situaţie care a stârnit temeri privind incendii forestiere şi de vegetaţie în contextul prezenţei secetei. **SURSA: AGERPRES**

Procedură legală privind condiţiile de muncă

VATICAN. O cincime dintre angajaţii de la Muzeele Vaticanului au iniţiat o procedură legală pentru a contesta condiţiile lor de muncă şi lipsa de securitate pentru personal şi vizitatori, a anunţat duminică avocatul acestora. Patruzeci şi nouă de angajaţi - dintre care 47 de gardieni - i-au trimis o notificare oficială cardinalului Fernando Vérgez Alzaga, preşedintele Guvernoratului Statului Vatican, care exercită puterea executivă a Sfântului Scaun, sub autoritatea papei.

„Condiţiile de muncă subminează demnitatea şi sănătatea fiecărui angajat. Managementul defectuos este evident şi ar fi încă şi mai grav dacă el s-ar datora exclusiv scopului de a genera mai multe profituri", au scris ei, potrivit informaţiilor dezvăluite de cotidianul Corriere della Sera şi confirmate pentru AFP de avocata lor, Laura Sgro.

Această procedură este prezentată ca fiind prima „acţiune colectivă" intentată de angajaţii Vaticanului, un oraş-stat care nu recunoaşte sindicatele. Ea este menită să declanşeze o mediere: dacă medierea eşuează sau dacă nu există niciun răspuns din partea Vaticanului, acesta din urmă riscă să se confrunte cu un proces. Pe fond, reclamanţii consideră că sunt victimele unor norme excesiv de restrictive şi ale unor încălcări ale dreptului la muncă şi la securitate socială. Ei subliniază, de exemplu, că, atunci când se află în concediu medical, indiferent de motiv, nu au voie să iasă din casă, deoarece inspectorii de servicii sociale îi pot vizita în orice moment. Unii, susţin ei, au fost sancţionaţi întrucât se aflau la medic în timpul acelor vizite la domiciliu. „La Vatican, nu există nicio asigurare de şomaj, nicio măsură de sprijin financiar în caz de criză sau de pierdere totală a locului de muncă", notează ei. **SURSA: AGERPRES**

Muzeele Vaticanului FOTO: FAN

Bia
Pasionată de modă FOTO: OVI D. POP

Jia Bao se odihneşte la Wild Animal Park
Patru panda uriaşi care s-au mutat în noua lor casă din Lanzhou şi-au făcut debutul public săptămâna trecută. Urşii panda, trei masculi şi o femelă, au sosit la Lanzhou Wild Animal Park pe 2 aprilie de la Centrul de Conservare şi Cercetare pentru Panda Uriaş din China din provincia vecină Sichuan. FOTO: EPA

Răniţi în urma prăbuşirii unui panou publicitar

INDIA. Douăsprezece persoane au fost ucise şi cel puţin 60 au fost rănite când un panou publicitar s-a prăbuşit luni din cauza unei puternice furtuni la Mumbai, au anunţat autorităţile municipale din capitala financiară a Indiei situată în vestul ţării, notează AFP.

Zeci de oameni s-au trezit prinşi sub panoul care a căzut lângă o benzinărie din estul oraşului. Opt corpuri au fost scoase de sub dărâmături, a indicat Gaurav Chauhan, inspector al Forţei naţionale de răspuns la dezastre (NDRF), adăugând că încă patru rămăşiţe trebuie extrase din resturile metalice. Anterior, autorităţile municipale raportaseră că 60 de persoane au fost salvate şi internate în spital. Luni, Mumbai a fost lovit de vijelii puternice însoţite de averse şi furtuni de praf care au smuls copaci şi au provocat scurte probleme în aprovizionarea cu electricitate şi întreruperi ale traficului feroviar. Potrivit presei, numeroase zboruri au fost suspendate pe aeroportul internaţional Mumbai şi cel puţin 15 avioane au fost rerutate. **SURSA: AGERPRES**

Panoul publicitar FOTO: REUTERS

Prinţul William, colonel-şef al Forţelor Aeriene britanice

MAREA BRITANIE. Regele Charles al III-lea al Regatului Unit al Marii Britanii şi Irlandei de Nord i-a predat fiului său, prinţul William, un înalt grad militar deţinut în cadrul Forţelor Aeriene britanice, la o ceremonie desfăşurată luni, evenimentul marcând o rară apariţie comună a celor doi, în timp ce regele îşi accelerează revenirea la îndatoririle publice după diagnosticul de cancer, transmite Reuters.

I-a predat rolul fiului său FOTO: REUTERS

Charles i-a conferit lui William gradul de colonel-şef al Forţelor Aeriene britanice, o funcţie pe care monarhul în vârstă de 75 de ani a deţinut-o timp de 32 de ani, în faţa unui elicopter Apache şi sub privirile personalului de serviciu, la Muzeul Aviaţiei Militare din sudul Angliei. Funcţia de colonel-şef (colonel-in-chief) este mai degrabă ceremonială, iar posesorul său are rolul de a menţine legătura între corpul de armată şi familia regală.

„Este, cu adevărat, un pilot foarte bun", a declarat regele Charles despre fiul său. Prinţul William a fost pilot de elicopter de căutare şi salvare în cadrul Forţelor Aeriene britanice.

Această vizită a fost cel mai recent angajament al lui Charles al III-lea de la momentul revenirii la îndatoririle publice, la sfârşitul lunii aprilie, la aproape trei luni după ce Palatul Buckingham a anunţat că regele este tratat pentru un tip de cancer.

Prinţul William, în vârstă de 41 de ani, a luat, de asemenea, o pauză de la îndatoririle sale oficiale, timp de mai multe săptămâni, în lunile martie şi aprilie ale acestui an, pentru a petrece timp cu soţia sa, Kate, după ce aceasta a anunţat că urmează chimioterapie pentru cancer.

William a declarat vineri că soţia sa „se simte bine".

La ceremonia de luni, regele Charles a declarat că îşi ia rămas bun cu „tristeţe", precizând însă că Forţelor Aeriene britanice va fi „din ce în ce mai puternice" sub conducerea fiului său.

„Aveţi grijă de voi şi nu vă pot spune cât de mândru am fost să mă aflu alături de voi în tot acest timp", a spus monarhul. **SURSA: AGERPRES**

A debutat pe primul loc în box-office

CINEMA. „Kingdom of the Planet of the Apes", cel mai recent film din franciza SF „Planeta Maimuţelor", s-a clasat în fruntea box-office-ului nord-american după primul său weekend de proiecţii în cinematografele din Statele Unite şi Canada, a raportat duminică compania de specialitate Exhibitor Relations, informează AFP.

Cu încasări de 56,5 milioane de dolari obţinute de vineri până duminică, acest lungmetraj al studioului 21st Century Fox a înregistrat unul dintre cele mai bune rezultate ale anului 2024 în cinematografele nord-americane. Intriga din această peliculă se desfăşoară la trei secole după evenimentele prezentate în filmul precedent al francizei, „War for the Planet of the Apes" (2017), într-o lume de acum aflată sub controlul total al unor primate vorbitoare, în timp ce oamenii, reduşi la starea de sălbăticie, supravieţuiesc la marginea civilizaţiei. **SURSA: AGERPRES**

Scenă din film FOTO: FAN

FONDAT 1989, APARE LA ARAD, E-MAIL: REDACTIA.JURNALARADEAN@INFORMMEDIA.RO; PUBLICITATE.JURNALARADEAN@INFORMMEDIA.RO

Taylor Murray a avut cele mai multe intercepţii în LNBF

PAGINA 7

JURNAL ARĂDEAN

Boala pulmonară obstructivă şi despre consecinţele acesteia

PAGINA 10

JOI
16 MAI 2024
ANUL XXXVI, NR. 9573
12 PAGINI - 5 LEI

22° Temperaturile se vor situa între 12 şi 22 grade. Vântul va sufla cu 17 km/h.

DIMINEAŢA | AMIAZA | SEARA

Handicapul, tras la xerox

Municipalitatea spune că au fost verificate 475 de maşini parcate în oraş, iar aproximativ 40% dintre legitimaţiile de handicap de pe parbrize sunt fotocopiate.

ARAD. Reprezentanţii Primăriei Arad au constatat, în urma unor verificări efectuate privind utilizarea cardurilor speciale de parcare gratuită pentru persoane cu handicap, că până la 40% dintre acestea sunt fotocopiate, în timp ce unele legitimaţii de acest fel ar fi fost utilizate după ce au fost anulate sau găsite pe stradă, fapte de natură penală.

Primăria Arad a transmis, miercuri, la solicitarea AGERPRES, că au fost verificate 475 de maşini parcate în oraş pe parbrizele cărora erau puse carduri ale persoanelor cu handicap, după ce anterior viceprimarul Lazăr Faur afirmase că în urma unui control a numărat că din 250 de autoturisme parcate 111 aveau legitimaţia specială.

Purtătorul de cuvânt al Primăriei Arad, Ralu Cotrău, a declarat, pentru AGERPRES, că poliţiştii locali au verificat timp de două săptămâni modul în care sunt folosite aceste legitimaţii.

„Cea mai des întâlnită problemă o reprezintă utilizarea de copii ale cardurilor, aspect constatabil de către societatea care administrează parcările din municipiu şi care a permanentizat acţiunile de verificare a legitimaţiilor. Alte aspecte sesizate de oamenii legii au fost utilizarea de carduri fără serie/număr, carduri fără dată de emitere, însă au fost şi suspiciuni de fapte de natură penală constând în utilizarea de carduri declarate pierdute sau anulate", a declarat Ralu Cotrău. /P.3

În sală FOTO: FAN

Educaţie antreprenorială

ARAD. Aproape 500 de elevi arădeni au luat parte la cursuri privind educaţia antreprenorială, în cadrul evenimentului organizat de CONAF - „Maratonul Educaţiei Antreprenoriale". /P.5

Prozatorul Pavel Bujtar a murit

NĂDLAC. În vârstă de 87 de ani, prof. Pavel Bujtar a fost membru al Uniunii Scriitorilor din România şi al Asociaţiei Scriitorilor Slovaci şi profesor la liceul din Nădlac timp de mai multe decenii. /P.4

La conferinţă FOTO: A.P.

Dialoguri despre învăţământ

ARAD. Seria dialogurilor interdisciplinare organizate de Asociaţia „Susţinem Excelenţa" - preşedinte prof.univ.dr. Lizica Mihuţ, a continuat cu discuţii despre învăţământul sanitar şi proiectele de succes. /P.5

17212
9 771220 748034

Asfaltarea s-a extins şi la podul din Micălaca

Deşi iniţial municipalitatea anunţa lucrări de asfaltare a carosabilului doar între sensul giratoriu din Subcetate şi Podul Rutier Micălaca, acestea au fost extinse şi pe pod, care ar urma să intre în reabilitare totală în baza proiectului „Reabilitare pod rutier peste Râul Mureş". Până în momentul de faţă au fost asfaltate benzile de pe mijlocul şoselei pe care se poate deja circula şi parţial benzile de pe margine. Investiţia este estimată la 1,5 milioane de lei. /P.3 FOTO: SORINA AMBRUŞ

Spargere la o bijuterie din centrul Aradului

Mai mulţi hoţi au spart vitrina unei bijuterii din municipiu, plecând cu obiecte în valoare de aproape 15 mii de euro.

ARAD. Totul s-a petrecut pe Bulevardul Revoluţiei, în zona Podgoria, în noaptea de marţi spre miercuri, în jurul orei 2. Surse apropiate anchetei arată că prejudiciul cauzat de hoţi se ridică la aproximativ 15 mii de euro. Situată pe Bulevardul Revoluţiei, în zona Podgoria, bijuteria este una dintre cele mai cunoscute din oraş, fiind deschisă din 1994. Hoţii au spart o vitrină a magazinului, în jurul orei 2 noaptea, reuşind să plece cu bijuterii de aur şi argint în valoare de aproximativ 15 mii de euro.

Magazinul avea sistem de alarmare antiefracţie activ, alarma declanşându-se în momentul în care hoţii au spart vitrina şi au intrat în incinta bijuteriei. Până la sosirea echipajului de intervenţie al firmei de pază, însă, hoţii s-au făcut dispăruţi cu tot cu o parte a bijuteriilor găsite în interior.

Inspectoratul de Poliţie Judeţean Arad a transmis că pe 15 mai, în jurul orei 02:30, poliţiştii Biroului de Investigaţii Criminale au fost sesizaţi despre faptul că „persoane necunoscute ar fi pătruns într-o bijuterie din municipiu, de unde ar fi sustras mai multe bijuterii". **JA-E.R.**

Prins luând mită, în vamă FOTO: FAN

Suspendare pentru mita luată în vamă

ARAD. Un fost poliţist de frontieră de la Punctul de Trecere a Frontierei a fost condamnat la 2 ani şi 2 luni de închisoare cu suspendare pentru luare de mită în formă continuată. /P.6

Conferinţă şi lansare de carte

ARAD. În cadrul unui eveniment care va fi onorat de prezenţa preşedintelui Uniunii Ziariştilor Profesionişti din România, Sorin Stanciu, prof. univ. dr. Lavinia Betea, primvicepreşedinte al filialei arădene a UZPR, va susţine conferinţa „PARENTING REAL versus PARENTING VIRTUAL" şi îşi va lansa cartea „Prinţesele roşii. Femei şi bărbaţi. Părinţi şi copii". /P.4

Daria, alături de antrenor FOTO: FAN

Tudorache, bronz la CN de judo U23

IZVORANI. Sportiva de la CSM Arad, Daria Tudorache îşi continuă prestaţiile bune de pe tatami, reuşind să obţină medalia de bronz la CN de judo U23, în cadrul categoriei +78 de kilograme. O altă judoka a CSM Arad, Carla Duma, s-a clasat pe locul 5 la 57 de kilograme. /P.7

Se înfiinţează Scaunul Cavaleresc

ARAD. Ceremonia de înfiinţare a Scaunului Cavaleresc Arad, parte a Orto Equestris Vini Europae, va avea loc pe 18 mai şi va cuprinde şi o defilare a cavalerilor, în centrul Aradului. /P.4

Turul Virtual al Aradului, finalist

Judeţul Arad se numără printre cei 9 finalişti selectaţi la categoria "Cea mai bună campanie de promovare", în cadrul concursului Destinaţia Anului® 2024, cu proiectul Turul Virtual al Judeţului Arad. Premiul va fi acordat în urma punctajului acordat exclusiv de către juriul de specialitate. Rivalii Aradului sunt Oradea, Comuna Bălţaţi, Vrancea - tărâm de poveste şi tradiţie, Anii Drumeţiei, Judeţul Harghita, Lunca Prutului de Jos, Republica Moldova, Municipiul Ungheni, Republica Moldova, Aeroportul Iaşi şi Judeţul Timiş. /P.3

JURNAL ARĂDEAN
INSTRUMENTE INTERMEDIERI
IMOBILIARE UZ CASNIC CONSTRUCŢII
PRESTĂRI SERVICII CASĂ ŞI GRĂDINĂ
ANUNŢURI DE MICA PUBLICITATE
MATERIALE DE CONSTRUCŢII BIJUTERII
ELECTRONICE MAŞINI MULTIMEDIA
COMEMORĂRI - CONDOLEANŢE TERENURI AFACERI
CITAŢII - PIERDERI PLANTE
BULEVARDUL REVOLUŢIEI NR. 62 (parter) ☎ 0257.210.775

Remember: 16 mai

1864 A murit Simion Bărnuțiu, jurist, filosof și estetician (n. 1808)

1891 A murit Ion C. Brătianu, om politic român (n. 1821)

1905 S-a născut actorul american Henry Fonda (m. 1982)

1920 S-a născut Mira Simian–Baciu, poetă (d. 1978)

1925 S-a născut Lucia Olteanu, autoare de cărți pentru copii

1926 S-a născut Bob Călinescu, regizor de film de animație (d. 1990)

1929 A avut loc prima ediție a Premiilor Oscar

1937 S-a născut Madelaine Albright, fost ambasador al SUA la ONU

1951 S-a născut Christian Lacroix, designer francez

1954 A murit Vladimir Ghica, prinț român, deținut politic (n. 1873)

1954 S-a născut Marian Odangiu, critic literar, poet, eseist, dramaturg

Marin Preda FOTO: WIKIPEDIA

1966 S-a născut Janet Jackson, cântăreață americană

1974 S-a născut Laura Pausini, cântăreață italiană

1975 Alpinista niponă Junko Tabei a devenit prima femeie din lume care a urcat pe Everest

1980 A murit scriitorul **Marin Preda** (n. 1922)

1997 Actorul Puiu Călinescu a încetat din viață (n. 1920)

2005 Kuwaitul a aprobat un amendament la legea electorală, care le asigură femeilor dreptul la vot și le oferă posibilitatea de a candida la funcții politice

Rețeta zilei

Chiftele de pui pane

INGREDIENTE. 800 g carne de pui tocată, 2 cartofi, 1 ou, 6 căței de usturoi, 0.5 varză murată, ulei, sare, piper, 100 g, roșii cherry.

MOD DE PREPARARE. Se curăță cartofii și se fierb. După ce s-au fiert se pasează și se amestecă bine cu carne tocată, ou, usturoi pisat, sare și piper. Se formează chiftelele și se prăjesc în ulei bine încins.

Varza murată se toacă fideluță. Se încing câteva linguri de ulei și se prăjește varza murată, doar câteva minute. Se adaugă roșiile întregi și se presară cu piper. Se amestecă ușor și se oprește focul.

Se servesc chiftele cu garnitură de varză.

POFTĂ BUNĂ!

Pentru mai multe rețete intră pe www.culinar.ro

Horoscop

BERBECUL (III.21.-IV.20.)
Informațiile primite de departe te-ar putea obliga să afli mai multe despre subiect. S-ar putea să fii inspirat să îți folosești noile cunoștințe într-un proiect care include un partener.

TAURUL (IV.21.-V.20.)
Problemele legate de bani pot fi rezolvate prin folosirea intuiției și a puterii tale interioare. S-ar putea să ai bănuiala că ideea ta de a câștiga bani în plus ar putea funcționa.

GEMENII (V.21.-VI.21.)
Un val de putere interioară te-ar putea face să simți că poți muta munții. Dacă te-ai gândit la acțiuni pe care alții le consideră imposibile, aceasta este ziua pentru a le pune în practică.

RACUL (VI.22.-VII.22.)
Amintiri din trecutul tău îndepărtat ar putea reapărea astăzi. S-ar putea să te întrebi de ce te gândești brusc la ele, dar probabil că ele reprezintă o eliberare a vechilor blocaje emoționale care te-au reținut.

LEUL (VII.23.-VIII.23.)
Ziua de astăzi reprezintă un nou început în multe privințe. Un vechi prieten ar putea să reapară în viața ta și să-ți trezească amintiri plăcute și deconcertante. Nu îți fă griji prea multe pentru asta.

FECIOARA (VIII.24.-IX.23.)
Nervii ar putea fi întinși la maximum. Cineva din anturajul tău poate avea o problemă cu o persoană de autoritate și pot apărea probleme politice.

BALANȚA (IX.24.-X.23.)
Puterile mentale crescute te-ar putea face să petreci mult timp citind sau făcând un fel de cercetare. Curiozitatea ta este deosebit de ascuțită acum și s-ar putea chiar să te gândești să avansezi cumva pe plan educațional.

SCORPIONUL (X.24.-XI.22.)
Intuiția ta ar putea crește astăzi până la punctul în care simți că ai putea deduce gândurile și motivele unor oameni pe care nu i-ai întâlnit până acum.

SĂGETĂTORUL (XI.23.-XII.21.)
Ar trebui să te simți deosebit de pasionat acum, mai ales în ceea ce privește parteneriatele. Parteneriatele romantice necesită cu siguranță o seară în care să fiți singuri împreună.

CAPRICORNUL (XII.22.-I.20.)
Dacă nu te-ai simțit în largul tău în ultimul timp, un val de putere interioară te-ar putea împinge peste vârf și te poate face să te simți din nou puternic și sănătos.

VĂRSĂTORUL (I.21.-II.20.)
Un val de pasiune îți poate domina ziua dacă nu găsești o ieșire pentru aceasta. Pasiunea creativă este puternică și ai putea avea o inspirație bruscă, poate influențată de un loc îndepărtat.

PEȘTII (II.21.-III.20.)
O seară romantică acasă cu partenerul tău v-ar putea apropia. Totuși, emoțiile tale sunt intense acum, așa că trebuie să-ți folosești intuiția pentru a judeca exact cât de multe din sentimentele tale ar trebui să dezvălui.

Pieţe şi târguri

Astăzi este zi de piață agroalimentară la Curtici, Sebiș, Bata, Cermei, Zădăreni, Ghioroc, Săvârșin, Secusigiu, Sântana, Târnova, Zăbrani, Zerind.

Tot astăzi au loc târguri săptămânale la Nădlac, Curtici, Sebiș, Cermei, Săvârșin, Secusigiu, Zerind.

Mâine, vineri, se desfășoară târguri săptămânale la Ineu, Șepreuș, Șimand.

Citire apometre

Joi, 16.05.2024. Pelinului, Cocorilor, Mușețel, Vrabiei, Cucului, Inului, Moise Riscuția, Calea Victoriei, Pr. Dr. Ilarion Felea, Ioan Fluieraș, Maramureș, C-tin Brâncoveanu, Bucegi, Obedenaru, Vasile Conta, Școalei, Constantin Brâncuși, Dâmboviței, Libertății, Oborului, Aleea Fluturilor, Aleea Predeal, Hațeg, Rotarilor, C-tin Brâncoveanu, Slănic, Orăștie, Calea Aurel Vlaicu, P-ța Agro. - A. Vlaicu, Piața Agroalimentară, Ghioceilor, Dragoș Vodă, Țebei, Mălin, Sever Bocu.

Sănătate

· **Policlinica DR. TURCIN, oferă:** Cardiologie (EKG, Ecografie cardiacă, Doppler vascular, Holter EKG si TA, Test de efort), Oftalmologie (chirurgie pol anterior; CV computerizat; optică medicală), **NOU–OZONOTERAPIA,** ORL (videoendoscopie), Pneumologie, Neuropsihiatrie, Medicină de familie, Ecografii generale. **Telefon: 0257/285510, www.policlinica-turcin.ro**

· **Farmacia GLYKON–UTA,** Bl U 6 (vis-a-vis de biserica în construcție). Deschis zilnic: luni-vineri 07.00 -21.00 sâmbătă și duminică 08.00-18.00. **Telefon: 0257/241197.**

„Jurnal arădean" vă ascultă

Pentru sesizări Difuzare sună la telefon: 0257.241.151

De luni până joi, între orele 11.00-13.00, la telefonul 0257.212.055.

ARAD. Domnul **Teofil Păduraru** sesizează faptul că noile bănci din stațiile de tramvai nu sunt deloc confortabile. „Nu știu cine a aprobat așa o minune. Nu pot să înțeleg cum sunt așa înalte acele bănci noi din stațiile de tramvai. Eu am doi metri și când mă așez pe bancă, tot nu ajungă cu picioarele pe pământ, sunt cu ele în aer. S-a uitat cineva la ele, le-a recepționat cineva? Bine ar fi ca responsabilii să meargă să constate că acele bănci nu sunt făcute așa cum trebuie. Cum să stai cu picioarele în aer, în timp ce aștepți un tramvai. Trebuie neapărat modificate, pentru că sunt prost făcute" - ne spune domnul Păduraru.

Doamna **Luminița M.,** din cartierul Confecții, este nemulțumită de faptul că noile containe modulare nu sunt la nivelul așteptărilor. „După câteva luni în care am deschis cu cartela containerele modulare, acum oricine poate arunca gunoiul la blocurile arondate. Și vin tot felul de oameni, din alte părți, pentru a arunca gunoiul la noi. Pentru ce avem cartelă?" - se întreabă doamna Luminița.

JA-L.S.

Curs valutar

Denumirea valutei	BNR	BCR		BRD		Intesa Sanpaolo Bank		Eximbank		Raffeisen Bank		Alpha Bank		Casa de schimb LUXOR		CEC Bank	
		C	V	C	V	C	V	C	V	C	V	C	V	C	V	C	V
Euro	4,97	4,88	5,05	4,90	5,05	4,91	5,03	4,92	5,02	4,91	5,03	4,91	5,03	4,94	4,96	4,93	5,03
Dolar SUA	4,59	4,50	4,70	4,52	4,71	4,54	4,66	4,54	4,67	4,53	4,68	4,52	4,69	4,55	4,59	4,56	4,66
Forint	0,0128	0,0122	0,0134	-	-	0,0126	0,0131	0,0126	0,0130	0,0127	0,0130	-	-	0,0128	0,0130	-	-
Gram aur	350,072																

Sudoku

REGULI: În fiecare bloc sunt câteva cifre între 1 și 9, stabilite dinainte. Acestea trebuie completate cu cifrele lipsă, în așa fel încât fiecare număr să figureze o singură dată. De asemenea, cifrele de la 1 la 9 trebuie să figureze o singură dată atât pe rândurile orizontale cât și pe coloanele verticale ale celor nouă blocuri luate împreună.

ÎNCEPĂTORI

					6			
	1				7			2
			3	5				
4			7		1	6	3	
	7							4
	2		8		5	9		
9		8		6				
6		7	1		9		8	

AVANSAȚI

2		3	1		7	6		
7		1		4				
						9		
			9	7	3			1
			4				8	5
	2	8		5	1			
		4	7		8	1		
	3			6				

Soluțiile jocurilor din numărul precedent:

ÎNCEPĂTORI

7	5	8	9	2	1	4	3	6
9	1	4	7	3	6	8	5	2
2	6	3	4	5	8	7	9	1
4	3	5	2	8	9	6	1	7
6	8	9	3	1	7	5	2	4
1	2	7	6	4	5	9	8	3
5	7	6	1	9	2	3	4	8
8	4	1	5	7	3	2	6	9
3	9	2	8	6	4	1	7	5

AVANSAȚI

2	9	8	4	5	3	1	7	6
1	3	7	9	2	6	8	5	4
5	6	4	1	8	7	3	9	2
7	1	3	6	4	9	5	2	8
4	8	6	2	1	5	7	3	9
9	2	5	3	7	8	4	6	1
3	5	1	8	9	2	6	4	7
8	7	2	5	6	4	9	1	3
6	4	9	7	3	1	2	8	5

Vremea

Joi, 16 mai

www.aradon.ro

13° LA ORA 6 — temperaturile se vor situa între 12 și 13 grade. Vântul va sufla cu 16 km/h dinspre S.

22° LA ORA 18 — temperaturile se vor situa între 21 și 22 grade. Vântul va sufla cu 19 km/h dinspre SE.

Ziua precedentă

Arad	9/20	Umiditate:	46%
Lipova	9/20	Presiune:	1017mb
Chișineu-Criș	9/20	Precipitații:	15%
Săvârșin	8/19	Vânt:	12 km/h
Sebiș	8/19	Direcție vânt:	SSV

Soarele

Răsare: 06:01
Apune: 21:01

FAZELE LUNII

8.05 · 15.05 · 23.05 · 30.05

Azi

Temperaturile se vor situa între 12 și 22 grade. Vântul va sufla cu 17 km/h, dinspre S.

JOI	VINERI	SÂMBĂTĂ	DUMINICĂ
12° 22°	12° 21°	13° 21°	15° 26°
noros	averse	însorit	noros

Calendar

Biserica ortodoxă: † Sfântul Cuvios Teodor cel Sfințit; Sfinții Cuvioși Sila, Paisie și Natan de la Sihăstria Putnei
Biserica greco-catolică: Sf. cuv. Teodor cel Sfințit; [Sf. Ioan Nepomuk; Fer. Vladimir Ghika]
Biserica romano-catolică: Fer. Vladimir Ghika, pr. m. **

Prognoză pentru trei zile

Temperaturile minime vor fi cuprinse între 12 și 15 grade, iar cele maxime între 21 și 26 grade.

Temp.minime: 12 - 15°C
Temp.maxime: 21 - 26°C

JURNAL ARĂDEAN
B-dul Revoluției nr. 62, Arad
Nr. ISSN: 1220-7489

BRAT Auditat de BRAT
Reclamații difuzare: 0257.241.151

Șef departament publicitate și departament difuzare: Cristian Sulințan
Marea publicitate: 0257.280904
Mica publicitate: 0257.210775; B-dul Revoluției, nr. 62
Tiparul executat la: Mediaworks Hungary Zrt., 6729, Szeged

Redactor șef: Flavius Ștețcu Responsabil de număr: Leo Sfâra
Departamente: Eveniment: Alin Gherasim; Sorina Ambruș; Economic: Andreea Pintea; Social: Diana Duțu; Sport: Daniel Scridon, Leo Sfâra; Andreea Vlase; Cultură: Eugen Rogojan.
Tehnoredactare: Ghizela Șerban, Munteanu Daniel.
REDACȚIE: tel. 0257.212.055; e-mail: redactia.jurnalaradean@informmedia.ro, adevaruldearad@informmedia.ro, publicitate.jurnalaradean@informmedia.ro, publicitate.adevarul@informmedia.ro

Handicapul, tras la xerox

Municipalitatea spune că aproximativ 40% dintre legitimaţiile de handicap de pe parbrize sunt fotocopiate.

ARAD. Viceprimarul Lazăr Faur declarase, în luna martie, că a făcut o verificare pe o lungime de aproximativ un kilometru pe bulevardul Revoluției, între Biserica Roșie și Teatru Clasic „Ioan Slavici".

„Este rușinos, absolut jenant, tu, om sănătos, să te folosești de o legitimație de handicap ca să nu plătești 2 lei parcarea. Am solicitat Poliției Locale să verifice valabilitatea tuturor legitimațiilor și vom face razii mai dese dacă este nevoie", spunea viceprimarul la vremea respectivă.

În urma acestei probleme descoperite, Consiliul Local Municipal a modificat recent regulamentul de parcare, iar din 20 mai deținătorii acestor legitimații vor mai putea parca gratuit doar pe locurile speciale marcate pentru persoane cu handicap.

În centrul Aradului, unde se află sediile multor instituții publice, se găsesc foarte greu locuri de parcare libere în timpul zilei. Toate parcările sunt cu taxă, iar o oră costă 2 lei dacă se scoate tichet de la parcometre și 2,59 lei dacă se achită prin aplicații online, dar nu există posibilitatea achiziției de abonamente.

SURSA: AGERPRES

Legitimaţii fotocopiate FOTO: S.A.

Judeţul Arad - finalist la „Destinaţia Anului 2024"

Turul Virtual al Aradului i-a adus judeţului nostru o selecţie în finală, la categoria „Cea mai bună campanie de promovare".

ARAD. Județul Arad se numără printre cei 9 finaliști selectați la categoria „Cea mai bună campanie de promovare", în cadrul concursului Destinația Anului® 2024, cu proiectul Turul Virtual al Județului Arad. Premiul va fi acordat în urma punctajului acordat exclusiv de către juriul de specialitate. Rivalii Aradului sunt Oradea, Comuna Bălțați, Vrancea - tărâm de poveste și tradiție, Anii Drumetiei, Județul Harghita, Lunca Prutului de Jos, Republica Moldova, Municipiul Ungheni, Republica Moldova, Aeroportul Iași și Județul Timiș.

Turul virtual al județului Arad cuprinde 55 de obiective turistice fotografiate 3D, din dronă (unde este posibil) și de la sol. Turul virtual se poate accesa de pe orice dispozitiv vizitând www.visitarad.ro dar cel mai spectaculos se poate viziona prin ochelarii de realitate virtuală (VR). Turul virtual prin intermediul ochelarilor VR a fost punctul de atracție al standului Județului Arad la târgurile la care Consiliul Județean Arad, prin Centrul Național de Informare și Promovare Turistică al Județului Arad a participat, atât local (Expo Arad), cât și național (Târgul de Turism al României desfășurat la Romexpo București) sau internațional (târgul „TOURISM AND TRAVEL EXPO", din Chișinău, Republica Moldova).

Turul virtual – o atracţie FOTO: FAN

Turul virtual a fost prezentat, de asemenea, și claselor de elevi care au vizitat sediul Consiliului Județean Arad în cadrul proiectului „Școala Altfel", în parteneriat cu Inspectoratul Școlar Județean Arad.

Categorii

În 2024, destinațiile turistice din România se pot înscrie în două tipuri de categorii distincte: una destinată localităților și regiunilor, iar cea de-a doua destinată operatorilor turistici. Categoriile deschise localităților sau regiunilor includ: Orașe care inspiră, Tărâmuri cu istorie și tradiție, Regiuni eco-turistice, Stațiuni turistice, Sat de poveste (categorie susținută de Antreprenorești), Cea mai bună campanie de promovare. Categoriile dedicate operatorilor turistici sunt: Parcuri de distracție și aventură, Atracții cultural-educative, Wellness, Cazări epice - resorturi, Cazări epice - boutique, Experiențe gastronomice, Cea mai bună campanie de promovare.

Despre concurs

Destinația Anului® este o competiție de interes național organizată în parteneriat cu Ministerul Antreprenoriatului și Turismului, Alianța Pentru Turism, Institutul Orașelor Vizionare (IOV), Asociația Cred în România, Federația Industriei Hoteliere din România (FIHR), Federația Asociațiilor de Promovare Turistică din România (FAPT), RoBoost Antreprenorești, Re-Patriot, Urlaub in Rumänien, Academia de Studii Economice București și Asociația de Ecoturism din România (AER).

„Este o competiție cu miză, dar și un flux constant de inspirație având ca miez perspectiva turistului. De pildă, la ediția de anul trecut au fost înregistrate 300.000 de voturi ale românilor și au fost generate peste 30 milioane impresii online. În plus, competiția a primit recunoașterea Ministerului Economiei, Antreprenoriatului și Turismului și a Alianței Pentru Turism ca vehicul major de promovare a excelenței în turismul intern", declară Mihai Bârsan, inițiatorul competiției Destinația Anului.

JA-S.A.

Pensionarii, două zile în ţinuturile Maramureşului

ARAD. Asociația CARP Arad invită doritorii de drumeție în ținuturile Maramureșului, la Baia Mare, la sfârșitul săptămânii viitoare, în zilele de 24-25 mai.

„Se va vizita Muzeul Satului, apoi va fi un popas la Moara lui Nicolai, după care se va vizita un loc minunat pentru reculegere la Mănăstirea Bârsana. Seara se va încheia cu o cină festivă cu muzică și voie bună, meniu tradițional la Pensiunea «La Maria» - Poienile Izei. A doua zi, micul dejun va fi bufet suedez, după care se va continua cu drumeția la Mănăstirea Salva, <Muzeul țărăncii române> de la Dragomirești și Grădina Botanică Jibou" - detaliază Lidia Dan, președinta CARP Arad.

Grădina Botanică Jibou FOTO: FAN

Costul excursiei este 450 de lei, sumă care include transport, cazare, cină și mic dejun. Informații și înscrieri - la sediul CARP Arad, de pe strada Paul Chinezu nr.5, telefon 0257-281137, 0743-420093. **JA-D.D.**

Asfaltare extinsă la podul din Micălaca

Deşi iniţial municipalitatea anunţa lucrări de asfaltare a carosabilului doar între sensul giratoriu din Subcetate şi Podul Rutier Micălaca, acestea au fost extinse şi pe pod.

ARAD. Chiar dacă trebuiau finalizate pe data de 10 mai, adică la finele săptămânii trecute, lucrările de asfaltare a străzii Eugen Popa, între sensul giratoriu din Subcetate și Podul Rutier Micălaca sunt încă în plină desfășurare. Ba mai mult, acestea s-au extins și la pod, deși acesta nu era prevăzut în planul de modernizare când s-a dat startul reabilitării carosabilului.

Porțiuni din pod au fost decapate pe ambele sensuri de mers, pentru că s-au descoperit zone în urgentă nevoie de reparații, care nu ar mai fi putut aștepta până la punerea în mișcare a proiectului pentru pod, aflat doar la stadiul de DALI.

Dar iată ce spune municipalitatea: "La nivelul podului rutier care leagă cartierele Micălaca și Subcetate sunt în desfășurare lucrări de intervenții pentru înlăturarea refulărilor. Acestea au fost frezate și urmează ca zonele decapate să fie asfaltate."

A fost decapat şi podul FOTO: S.A.

Într-o primă fază, intervenția s-a efectuat la nivelul trotuarelor de unde a fost scos pavajul, după care a fost decapată întreaga suprafață carosabilă. Până în momentul de față au fost asfaltate benzile de pe mijlocul șoselei pe care se poate deja circula și parțial benzile de pe margine. La sensul giratoriu s-a lucrat și pe timp de noapte, tocmai pentru a nu fie nevoie de restricționarea traficului în totalitate, fiind vorba despre o zonă intens circulată. Investiția este estimată la 1,5 milioane de lei și cuprinde și refacerea trotuarelor pe ambele sensuri de mers. **JA-S.A.**

Tone de deşeuri adunate de pe străzi

ARAD. În ultima lună, polițiștii locali de ordine publică din cadrul Direcției Generale Poliția Locală Arad au supravegheat 24 persoane condamnate penal, respectiv 8 persoane beneficiare de venit minim de incluziune, în timpul efectuării muncii obligatorii neremunerate în folosul comunității, pe raza municipiului Arad.

Persoanele asistate social, apte de muncă, sunt obligate la prestarea muncii în folosul comunității, în vederea acordării ajutorului social. În cazul persoanelor condamnate penal, refuzul muncii în folosul comunității este adus la cunoștința serviciului de probațiune, care sesizează ulterior instanța, în vederea executării unei pedepse privative de libertate de către respectivele persoane.

„În urma activității desfășurate, au fost salubrizate străzile: Ovidiu, Profesor Dr. Aurel Ardelean, Henri Coandă, Șezătoarei, Mărului, Sibiului, Ion Neculce, Petru Rareș, Abrud, Cocorilor, Moise Rișcuția, Căpitan Ignat, Remus, Barbu Lăutaru, Feleacului, Bumbacului, Ilarion Felea, Liviu Rebreanu, Tarafului, Frumoasă, Bulgară, Câmpul Liniștii, respectiv Aleea Aeroportului, Splaiul Mureș, B-dul Nicolae Titulescu, Calea Bodrogului, Piața Obor. S-au colectat manual 53 de tone de deșeuri municipale și au fost dezafectate 3 locuințe improvizate, aparținând persoanelor fără adăpost. După curățare, zona a fost salubrizată cu sprijinul operatorului", a transmis Direcția Generală Poliția Locală. **JA-S.A.**

JURNAL ARĂDEAN

Ediția 22 a Festivalului de Muzică de la Sebiș

Între 31 mai și 2 iunie 2024, Piața Tineretului din Sebiș va găzdui ediția cu numărul 22 a Festivalului de Muzică Sebiș.

SEBIȘ. Prima zi a evenimentului va fi dedicată muzicii populare. Pe scenă vor urca, începând cu ora 18, Orchestra „Rapsodia" din Arad, condusă de Vasile Rus, Fanfara din Almaș, Fanfara Orașului Sebiș, Ansamblul de Dansuri „Druscelele" din Bârsa, Ansamblul de Dansuri „Junii Cetății" Dezna, Ansamblul de Dansuri „Țara Zărandului" Sebiș, Taraful „Țara Zărandului" Sebiș, Roberta Tomșa, Lorena Tamaș, Sorina Lupșa, Andrei Chelba, Daria Costea, Aiacoboaie Sabrina, Eduard Motan, Frații Țica, Cosmina Brădean, Ioana Luguzan, Voichița Suba, Alexandru Pop Zărăndean, Antonela și Liviu Buțiu, Deți Iuga și Mihaela Petrovici.

Sâmbătă, pe 1 iunie, scena va fi „ocupată" de muzica rock și pop-rock, urmând să ajungă în fața publicului Sorina Măgurean, trupa Stone Cold, Lorena Galea, trupele arădene Ribozom și Corso, Pacifica, Lora și Direcția 5. Duminică, 2 iunie, cea de-a treia zi de festival, va aduce invitați din sfera pop și rock. Vor urca pe scenă trupa Epicenter din Arad, Kiraly Jessica, Daria Sturza, Sofia Frunză, Ana Maria Moldovan, Dragoș Moldovan, Vescan, DJ Project și Ioana Ignat, cap de afiș fiind trupa The Motans, din Republica Moldova. Sâmbătă și duminică, spectacolele vor începe la ora 19.

Evenimentul este organizat de Primăria Sebiș, alături de Consiliul Județean și o serie de parteneri din mediul privat. **JA-E.R.**

Afișul concertelor FOTO: FAN

Lavinia Betea, conferință și lansare de carte la Arad

Evenimentul va fi onorat de prezența președintelui Uniunii Ziariștilor Profesioniști din România, Sorin Stanciu.

ARAD. Prof.univ. dr. Lavinia Betea, prim-vicepreședinte al filialei arădene a Uniunii Ziariștilor Profesioniști din România, va susține conferința „PARENTING REAL versus PARENTING VIRTUAL". Evenimentul va avea loc luni, 20 mai, ora 17, în sala „Iuliu Maniu" (Bulevardul Revoluției nr.81), va fi moderat de către dr. Andrei Ando, de la Universitatea „Aurel Vlaicu" Arad și va fi onorat de prezența președintelui Uniunii Ziariștilor Profesioniști din România, Sorin Stanciu.

Conferința va fi urmată de lansarea cărții Laviniei Betea, „Prințesele roșii. Femei și bărbați. Părinți și copii" (Editura Corint București, 2024) și de o sesiune de autografe. Prezintă: Sorin Stanciu - președintele Uniunii Ziariștilor Profesioniști din România,Vasile Filip - președintele Filialei Arad a UZPR și conf.dr. Tiberiu Dughi, de la Universitatea „Aurel Vlaicu" Arad.

Evenimentul este organizat de Consiliului Județean Arad, Centrul Județean de Excelență și Uniunea Ziariștilor Profesioniști din România, Filiala Arad.

Despre carte

„Prințesele Roșii" oferă o explorare narativă fascinantă și excelent documentată asupra figurilor feminine din umbra unor notorii dictatori comuniști: Ceaușescu, Dej, Pauker, Brejnev și Stalin. Cartea propune o perspectivă originală asupra eșecurilor liderilor comuniști ca părinți în contextul încercărilor de a modela „omul nou" în statele pe care le-au condus. Este, concomitent, o lecție de istorie, o analiză psihologică și o introspecție în dinamica relațiilor părinte-copil, altfel spus o lectură obligatorie pentru pasionații de istorie și psihologie și - prin extensie - parenting. Lavinia Betea ne deschide o fereastră spre intimitatea complexă și puțin cunoscută a creatorilor ideologiei marxist-leniniste și a liderilor comuniști, în antiteză cu cotidianul relațiilor maritale și parentale ale cetățenilor obișnuiți, propunând câteva reprezentative studii de caz: Zoia Ceaușescu, Lica Gheorghiu, Tatiana Pauker, Svetlana Alliueva Stalina. **JA-D.D.**

Afișul evenimentului FOTO: FAN

Scaunul Cavaleresc Arad se înființează în 18 mai

Ceremonia de înființare a Scaunului Cavaleresc Arad, parte a Orto Equestris Vini Europae, va avea loc pe 18 mai și va cuprinde și o defilare a cavalerilor, în centrul Aradului.

ARAD. Ordo Equestris Vini Europae, organizație culturală cu peste 5.000 de membri, prezentă în 28 de țări printre care și România, își asumă rolul de continuator al Ordinului Sfântul Gheorghe de la 1273, respectiv 1308 si 1468, preluând de la acesta principiile de baza ale cavalerismului, respectiv cinstea, onoarea, demnitatea și morala creștină. Crucea cavalerului cu 8 vârfuri sau săgeți simbolizează lupta împotriva celor 8 nefericiri ale omenirii: boala și abandonul, lipsa unui cămin și foametea, lipsa de bunăvoință și vina, indiferența și lipsa de credință.

Fondat în 2007 în nobila tradiție a ordinelor cavalerești medievale, Consulatul România al Ordinului European al Cavalerilor Vinului - care în prezent numără peste 500 de membri - și-a propus să promoveze valorile culturale locale în general, și vinul, privit ca un bun cultural, parte a identității noastre naționale, în special. În acest context, avem plăcerea sa vă informăm că Ordo Equestris Vini Europae va organiza în data de 18.05.2024 Ceremonia de înființare a Scaunului Cavaleresc Arad, un eveniment de înaltă ținută.

Cavalerii ajung la Arad FOTO: FAN

Cu această ocazie, sâmbătă, de la ora 15 la ora 15:30, cavalerii vor defila pe traseul Teatrul Clasic „Ioan Slavici" - Palatul Administrativ - Palatul Cultural, urmând ca între orele 15:30 și 17 Filarmonica să găzduiască ceremonia de acreditare a noilor membri. Comandant desemnat al Scaunului Cavaleresc este R.H. Octavian Andronic. **JA-E.R.**

Concurs de orientare

ARAD. În cadrul Săptămânii Mondiale a Orientării, Asociația Condor Club Arad lansează celor interesați invitația de a participa la un concurs de prezentare/ promovare a sportului „orientare". Evenimentul se va desfășura duminică, 19 mai 2024, între orele 10.30-13.00, în Parcul Europa, în dreptul Sălii Polivalente (coordonate locație: 46.178806/ 21.333434). Participanții pot alege - fără nicio restricție de vârstă - unul din traseele: OPEN începători SCURT (circa 1.500 de metri), respectiv OPEN începători MEDIU (circa 2.300 de metri). Sportivii avansați vor avea la dispoziție un traseu score cu start liber și autocronometrare. Participarea este gratuită.

„Vă rugăm să anunțați intenția de participare până în data de 17 mai, indicând traseul și numărul de persoane pentru traseul respectiv, pe WhatsApp, la numărul 0773-334540, evitând în felul acesta situația neplăcută de a nu avea suficiente hărți pentru toți participanții" - transmit organizatorii concursului de orientare. **JA-D.D.**

Prozatorul nădlăcan Pavel Bujtar a trecut la cele veșnice

În vârstă de 87 de ani, prof. Pavel Bujtar (10.11.1936 - 15.05. 2024) a fost membru al Uniunii Scriitorilor din România și al Asociației Scriitorilor Slovaci.

NĂDLAC. Grupul scriitorilor slovaci din Nădlac a mai pierdut un membru important - profesorul Pavel Bujtar, prozator și publicist de limbă slovacă. Anunțul cu privire la trecerea la cele veșnice a profesorului a fost făcut de către cei de la Biserica Luterană Nădlac, care transmit că priveghiul va avea loc joi, 16 mai 2024, de la ora 20.

Născut la data de 10 noiembrie 1936 la Nădlac, prof. Bujtar a studiat în orașul natal și la Universitatea din București, Facultatea de limbi străine - Slovacă, specialitatea limba și literatura slovacă - limba și literatura română.

După terminarea studiilor superioare până la pensionare a lucrat ca profesor la Liceul „Jozef Gregor Tajovký" din Nădlac, până la pensionare. Conform site-ului filialei arădene a Uniunii Scriitorilor din România, acesta a debutat în revista Zornička din Cehoslovacia și revista Barvinok din Ucraina, în anul 1965 cu povestiri. A colaborat la almanahul „Variácie", revistele „Naše snahy", „Rovnobežné zrkadlá - Oglinzi paralele", „Orizont", „Kniževni život", „Ľudové noviny", „Hlas Ľudu" și altele.

A fost membru al Uniunii Scriitorilor din România din anul 1981, membru al Asociației Scriitorilor Slovaci (Republica slovacă) din 1992, precum și membru al Societății Culturale și Științifice „Ivan Krasko" din Nădlac și al Cenaclului Literar „Ondrej Štefanko" din Nădlac. A publicat volumele „Lesní muzikanti" - „Muzicanții pădurii", Východoslovenské vydavateľstvo, Košice, 1976; „Vtáčí kráľ" - „Regele pădurilor", Editura Kriterion, București, 1979; „Agáta", Editura Kriterion, București, 1981; „Marcový dážď" - „Ploaia de martie", Editura Kriterion, București, 1985; „Lano" - „Cablul", Editura Kriterion, București, 1997; „Chlapec a vietor" - „Băiatul și vântul", Editura Ivan Krasko, Nădlac, 1997; „Pastierik" - „Ciobănașul", Editura Ivan Krasko, Nădlac, 1996; „Lámačky" - „Culesul de porumb", (antologie de proză scurtă), Editura Ivan Krasko, Nădlac, 2002; „Nadlacké obzory" - „Orizonturi nădlăcane", Editura Ivan Krasko, Nădlac, 2005; „Domnika", Editura Ivan Krasko, Nădlac, 2006.

Dumnezeu să-l odihnească!

Prof. Pavel Bujtar FOTO: FAN

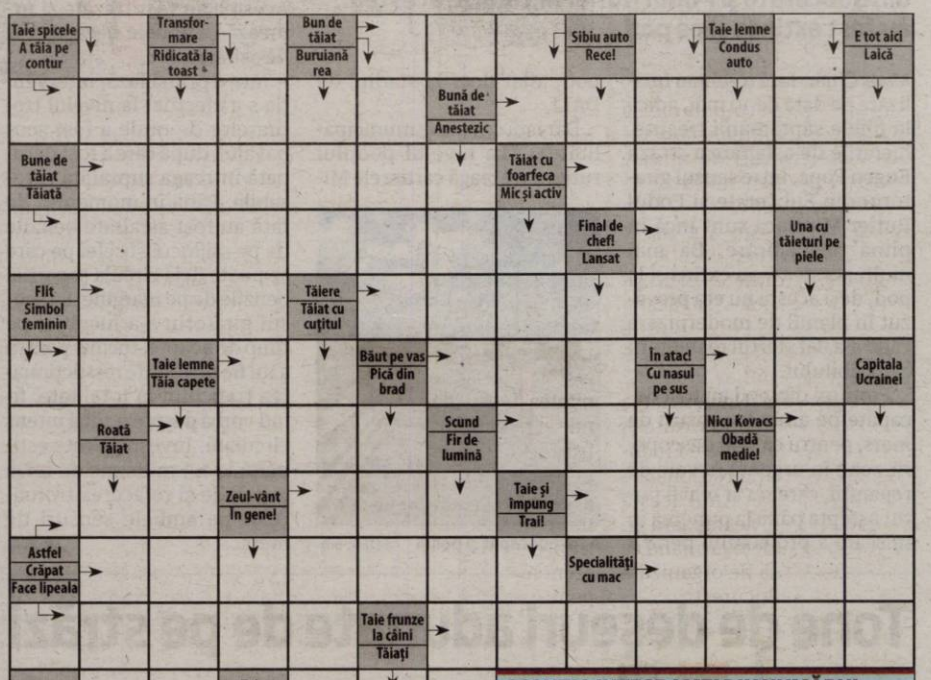

SOLUȚIA INTEGRAMEI DIN NUMĂRUL PRECEDENT

H ■ B ■ R ■ TOC ■ A ■ CUCUVELE ■ BUHE ■ HORI ■ LAN ■ ZAR ■ VULTUR ■ COLA ■ E ■ RIO ■ ARACI ■ GT ■ PE ■ SOIM ■ TACHE ■ ZI ■ ST ■ GU ■ UE ■ MIOR ■ ACERA ■ AF ■ I ■ DAR ■ LANTURI ■ AC ■ PAJURA ■ TEN ■ OMISI ■ UNIT ■ RT ■ DROG ■ R ■ DO ■ ARSE ■ RARITA ■ VILE ■ IZ

SIMONA FLOREA

Dialoguri interdisciplinare cu Asociaţia „Susţinem Excelenţa”

Seria dialogurilor interdisciplinare organizate de Asociaţia „Susţinem Excelenţa” a continuat cu discuţii despre învăţământul sanitar precum şi despte proiectele europene.

ARAD. Asociația „Susținem Excelența”, condusă de prof. univ. dr. Lizica Mihuț a continuat dialogurile interdisciplinare inițiate pe șase domenii: educație și învățământ, sănătate culturală, antreprenoriat, justiție și jurnalism. Propunerea pentru dialoguri din luna mai au vizat învățământul și sănătatea. „Dialoguri actuale au avut o abordare pragmatică, având în atenție o școală, pentru care excelența constituie un numai un deziderat, ci o preocupare continuă,. Este vorba despre Școala Postliceală Sanitară Arad, o instituție de învățământ, cu o tradiție de peste un secol, dar profund ancorată în contemporaneitate, o școală, care reunește sănătatea cu educația sub cupola învățământului postliceal. Subliniem preocuparea școlii pentru elaborarea și implementarea unor proiecte și programe, cu finanțare externă, dar și proprie, de aceea alături de directorul școlii, conf. univ. dr. Liliana Bran și prof. Vasilica Hnaș, coordonator proiecte și programe școlare și extrașcolare”, a punctat în deschiderea conferinței prof.univ. dr. Lizica Mihuț.

Conferința dialogurilor interdisciplinare FOTO: A.P.

Mai mult decât o profesie

„Școala Postliceală Sanitară Arad este instituție cu tradiție valoroasă de peste 100 de ani, în domeniul formării asistenților medicali. În prezent, Școala noastră, cu specializările Asistent Medical Generalist, Asistent Medical de Igienă și Sănătate Publică, Asistent Medical Balneofiziokinetoterapie și recuperare, Asistent Medical de Radiologie, Asistent Medical de Farmacie, are un colectiv de peste 50 de cadre didactice: profesori, medici, asistenți medicali, psihologi, sociologi, și peste 500 de cursanți de toate vârstele, cu studii liceale finalizate. Nu întâmplător, promovăm, în mod programatic, excelența, deoarece a fi asistent medical înseamnă mai mult decât o profesie, reprezentând o misiune nobilă asumată, ce implică o devoțiune specială, dar și competențe multiple, bazate pe rigoarea cunoștințelor teoretice, pe dezvoltarea și updatarea abilităților practice și, nu in ultimul rând, pe atitudinea privind rolul social asumat. Desigur, puterea exemplelor, motivația, climatul instituțional, egalitatea de șanse, respectul constituie pilonii de susținere a demersului nostru profesional. Este important să reținem strădania școlii, a cadrelor didactice, de a deschide noi orizonturi ale cunoașterii dincolo de școală, prin relația directă și de susținere profesor-cursant, prin stimularea potențialului de dezvoltare al fiecăruia în parte, dar și la nivel instituțional”, a punctat conf. univ. dr. Liliana Bran.

„Proiectele ca aplicație practică în comunitate se desfășoară în fiecare an școlar cu participarea elevilor coordonați de către profesorii școlii noastre atât cu participare fizică cât și online. Prin încheierea acordurile de parteneriat cu școlile din municipiul și județul Arad, cu alte instituții din țară, dar și cu școala HIVSET din Turnhout Belgia am demarat aceste proiecte și le-am implementat ca forme de conștientizare și învățare. Activitățile sunt multiple, fiind destinate elevilor noștri dar și comunității”, a specificat și profesor Vasilica Hnaș.

Printre proiectele amintite se numără: *Proiectul Erasmus +STRATEGIC PARTNERSHIP „PROFINWBL - Professionalism In Work Based Learning”, cu activități clinice în SCJU Arad; Proiectul s-a desfășurat ca parte a unei colaborări de peste 30 de ani cu Institutul HIVSET, Turnhout, Belgia și constă în schimburi de experiență pentru elevii și profesorii celor două instituții; *Proiectul Erasmus + „Open education week” ,pentru 2 cadre didactice de la HIVSET, Turnhout Belgia cu activități didactice în școală, și vizite de lucru la SCJUA - secția Neurologie și la Centrul Medical Laser Sistem; *Proiect POCU „Asistenți medicali pentru stomatologie și radiologie dentară”, în perioada martie 2021-noiembrie 2023 cu dezvoltarea de competente în domeniul stomatologiei pentru elevii școlii. Proiectul continuă sub forma unui curriculum la decizia școlii pe tema asistenței medicale în stomatologie, dar și proiecte cu finanțare proprie.

Proiect educațional premiat

În a doua parte a conferinței a fost prezentat proiectul educațional european „Spiritul Europei - Origini”. Proiectul educațional a câștigat premiul Salto la categoria „Transformare digitală”, un premiu ce relevă excelența în domeniul proiectelor Erasmus+.

Proiectul a fost implementat de către Asociația „Millenium Center” din Arad, coordonat în calitate de manager general, de către psihologul și expertul în proiecte internaționale, Cristina Nistor, membră a Asociației Susținem Excelența.

„Prin acest proiect au fost implicați elevi și profesori din școlile din România, ca alternativă inovatoare ce se poate utiliza atât în mediul formal la clasă, cât și ca o metodă de petrecere a timpului liber pentru tineri și nu numai, cu scop de învățare. Proiectul este conceput ca un joc video educațional în limba engleză, care prezintă istoria Europei, oferind posibilitatea jucătorului de a participa activ la evenimentele cruciale ale istoriei și mitologiei, care au modelat Europa de astăzi”, a subliniat Cristina Nistor. **JA-A.P.**

Maratonul antreprenoriatului

Aproape 500 de elevi arădeni au luat parte la cursuri privind educaţia antreprenorială, iar opt echipe s-au „bătut” în planuri de afaceri.

Membrele CONAF Arad, implicate în proiect FOTO: A.P.

ARAD. Confederația Națională pentru Antreprenoriat Feminin (CONAF) -Sucursala Arad, în parteneriat cu Inspectoratul Școlar Județean Arad, Consiliul Județean Arad, Primăria Municipiului Arad, UVVG Arad și Cetatea Voluntarilor, a organizat semifinala concursului de planuri de afaceri „Maratonul pentru Educație Antreprenorială”.

Acest program are drept scop descoperirea vocației liceenilor și susținerea educației antreprenoriale cu aplicabilitate practică. Programul se află la ediția a II a și este organizat în parteneriat cu Ministerul Educației, Universitatea de Vest din Timișoara, Autoritatea de Supraveghere Financiară și Asociația Națională a Antreprenorilor. Anul acesta maratonul se desfășoară în peste 20 de județe, urmând ca marea finală să fie organizată pe 23 mai, la București.

„Pe o piață a muncii în care schimbările rapide și incertitudinile devin normă, descoperirea vocației personale și integrarea educației antreprenoriale în parcursul educațional al adolescenților se dovedesc a fi mai relevante ca oricând. CONAF le oferă tinerilor oportunitatea de a-și identifica pasiunile și talentele inerente, pentru a se putea adapta cu succes pe piața muncii în continuă evoluție. Orele de educație antreprenorială, susținute de antreprenori cu experiență, le oferă instrumentele necesare pentru a transforma aceste pasiuni în inițiative concrete, durabile și cu impact semnificativ în societate”, a transmis Ana Maria Dragoș, președintlee CONAF Sucursala Arad.

Au asistat la prezentarea planurilor de afaceri FOTO: A.P.

Educația antreprenorială a fost promovată în nu mai puțin de 8 liceii, 468 de elevi arădeni fiind prezenți la cursurile susținute de CONAF. La etapa județeană a concursului de planuri de afaceri au participat 8 echipe formate din 4-6 elevi de la liceele din județul Arad. Juriul, format din antreprenori de renume, a punctat ideea de afaceri, punerea în aplicare, rezultatele prevăzute prin planul de afaceri, lucrul în echipă prin identificarea rolului corect pentru fiecare membru al echipei, precum și modalitatea de prezentare.

„Avem încredere în creativitatea, spiritul de echipă și determinarea tinerilor noștri, care suntem convinși că vor avea idei inovative și vor fi extrem de competitivi”, a mai punctat Ana Maria Dragoș.

Programul face parte din „Pactul Pentru Educație Antreprenorială”, semnat de CONAF cu Ministerul Educației și Cercetării în anul 2019 și prelungit în anul 2022 pentru încă 4 ani. **JA-A.P.**

27 mai, termen pentru Declaraţia unică

ARAD. Agenția Națională de Administrare Fiscală atrage atenția că, în anul 2024, termenul de depunere al Declarației unice privind impozitul pe venit și contribuțiile sociale datorate de persoanele fizice - Formular 212 este data de 27 mai, inclusiv.

În acest context, Fiscul organizează webinarii care vizează informarea contribuabililor în legătură cu modul în care aceștia trebuie să procedeze la completarea și depunerea declarației unice privind impozitul pe venit și contribuțiile sociale datorate de persoanele fizice. În următoarele zile sunt organizate sesiunile: *16 mai - Completarea și depunerea declarației unice - venituri din activități independente; *17 mai - Tratamentul fiscal pentru veniturile obținute din închirierea bunurilor din patrimoniul personal.

Pentru a putea participa la un seminar web este necesară înscrierea prin accesarea portalului ANAF - www.anaf.ro. Seminariile online dedicate completării și depunerii Declarației unice privind impozitul pe venit și contribuțiile sociale datorate de persoanele fizice - Formular 212 continuă și în săptămâna 20-24 mai.

JA-A.P.

JURNAL ARĂDEAN

Înscrieri prelungite în şcolile MAI-ului

Perioada de înscriere a candidaţilor la sesiunea de admitere în unităţile de învăţământ ale MAI-ului a fost prelungită până în 16 mai 2024.

ARAD. Perioada de înscriere pentru cele 2.880 de locuri scoase la concurs la şcolile postliceale ale Ministerului Afacerilor Interne a fost prelungită cu două zile, până la data de 16 mai 2024. În continuare, cererile de înscriere se vor transmite în format electronic la adresele de e-mail ale unităţilor de recrutare. Odată cu prelungirea termenului de depunere a cererii de înscriere se va prelungi şi perioada de depunere a dosarelor de recrutare, noua dată-limită de depunere a acestora fiind 24 mai 2024.

Inspectoratul de Poliţie Judeţean Arad anunţă că cererile tip de înscriere, precum şi, după caz, consimţământul privind solicitarea extrasului de pe cazierul judiciar de către unitatea de recrutare, se completează de către candidat în mod lizibil, se semnează şi se transmit, exclusiv în format electronic, la adresa de e-mail a unităţii de recrutare, în perioada 24 aprilie - 16 mai 2024, inclusiv în zilele de sâmbătă şi duminică.

În vederea constituirii dosarului de recrutare, candidaţii pot depune documentele solicitate până la data de 24 mai 2024. Lista cu unităţile de recrutare se regăseşte aici - https://www.politiaromana.ro/ro/politia-romana/unitati-teritoriale.

Sesiunea de admitere cuprinde mai multe etape. După încheierea perioadei de recrutare, sunt planificate evaluarea psihologică a candidaţilor, proba de evaluare a performanţei fizice, susţinerea probei de evaluare a cunoştinţelor, iar, la final, examinarea medicală a candidaţilor rămaşi în concurs după parcurgerea etapelor amintite.

Totodată, proba de evaluare a performanţei fizice va fi susţinută în perioada 28 - 31 mai 2024, indiferent de unitatea de învăţământ pentru care candidatul a optat, în centrele zonale de selecţie. Arădenii vor susţine proba la Şcoala de Pregătire a Agenţilor Poliţiei de Frontieră „Avram Iancu" Oradea, destinată candidaţilor din judeţele Arad, Bihor, Caraş-Severin, Satu Mare, Timiş.

Din cele 2.880 de locuri, 1.640 sunt pentru Poliţie, 240 pentru Poliţia de Frontieră, 700 sunt pentru Jandarmerie şi 300 pentru Pompieri. **JA-E.R.**

Termen prelungit FOTO: FAN

Publicitate JA: 0257/280.904

Suspendare pentru mita luată în Vama Nădalc

Un fost poliţist de frontieră a fost condamnat la doi ani şi două luni de închisoare cu suspendare pentru luare de mită în formă continuată.

Câteva sute de euro luate mită FOTO: FAN

ARAD. Tribunalul Arad a dat o primă sentinţă în cazul unui fost poliţist de frontieră de la Nădlac, prins în 2022 în timp ce lua mită 100, respectiv 600 de euro de la persoane care încercau să treacă graniţa. Conform procurorilor, la data de 12.05.2022, inculpatul T.D.L. a îndeplinit funcţia de agent de poliţie de frontieră în Punctul de Trecere a Frontierei Nădlac. În această calitate, a avut ca principale atribuţii efectuarea controlului persoanelor care tranzitează frontiera, a bagajelor acestora şi a mijlocului de transport cu care se deplasează. „Întrucât au existat suspiciuni rezonabile că în Punctul de Trecere a Frontierei Nădlac, ofiţeri şi agenţi de poliţie, dar şi inspectori antifraudă săvârşesc infracţiuni de corupţie (după cum rezultă din datele indicate în actele de sesizare), în cauză au fost introduşi investigatori sub acoperire", se arată în rechizitoriu.

În noaptea de 12 spre 13 mai 2022, în timp ce se afla la serviciu, acesta a primit suma de 100 de euro mită de la un investigator sub acoperire, pentru a „închide ochii" cu privire la faptul că investigatorul nu avea procură notarială din partea reprezentanţilor legali ai unei minore pe care încerca să o scoată din ţară. Ajunşi la vamă, doi adulţi şi un minor - toţi trei colaboratori ai DNA - au arătat că „nu găsesc" procura notarială şi au petrecut câteva zeci de minute „căutând-o" în bagaje. Întrebat fiind dacă nu există o altă variată ca cei doi să scoată minora din ţară fără procură, poliţistul de frontieră le spune că ei sunt cei care „decid" asta. După scurte „negocieri", cei doi investigatori introduc două bancnote de 50 de euro fiecare în certificatul de înmatriculare al maşinii. Poliţistul de frontieră îi „învaţă" să vină după 10 minute cu certificatul şi cu banii la tonetă şi să-i spună că a primit pe WhatsApp poză cu procura pentru minoră.

A doua faptă de luare de mită s-a petrecut în 21 decembrie 2022, când poliţistul de frontieră a fost, din nou, de serviciu. De data asta, mita a fost dată pe sensul de intrare în ţară, cu „sprijinul" poliţistului de frontieră maghiar. „La data de 21.12.2022, fiind în exercitarea atribuţiilor de serviciu în vama Nădlac I şi efectuând controlul pe sensul de intrare în ţară, inculpatul a primit suma de 600 euro de la investigatorul sub acoperire, prin intermediul poliţistului de frontieră maghiar, în legătură cu îndeplinirea atribuţiilor sale de serviciu privind efectuarea controlului documentelor a 6 cetăţeni moldoveni transportaţi de către investigator care au depăşit termenul de 90 de zile de şedere în spaţiul UE", se arată în rechizitoriu.

În România a recunoscut

Conform documentului, poliţistul de frontieră maghiar îi atrage atenţia şoferului că şase dintre pasageri au probleme cu actele, apoi, după câteva secunde, îi face semn să intre alături de el în ghereta poliţistului de frontieră român, unde şoferul scoate şase bancnote de 100 de euro fiecare şi îi pune pe biroul poliţistului român. După ce îşi primesc banii, cei doi poliţişti îi dau actele înapoi şoferului, menţionând că e „Tot normal", iar microbuzul îşi poate continua drumul.

Cu suspendare

În 2023, Direcţia Naţională Anticorupţie a recuperat foloasele necuvenit ale poliţistului român de frontieră, anume suma de 700 de euro primită mită. Poliţistul maghiar de frontieră a fost trimis şi el în judecată, de către instanţa din Szeged, iar la audieri, poliţistul român a negat acuzaţiile. Totuşi, în martie 2024, când a fost ascultat de procuror în prezenţa avocatului, poliţistul de frontieră român şi-a recunoscut vina, fiind de acord să presteze muncă în folosul comunităţii timp de 80 de zile. În vârstă de 54 de ani şi ieşit la pensie încă de anul trecut, fostul poliţist de frontieră a fost condamnat la 2 ani şi 2 luni de închisoare, însă executarea pedepsei a fost suspendată de Tribunalul Arad, pe un termen de supraveghere de 2 ani şi 4 luni. Instanţa a decis şi că munca în folosul comunităţii va fi prestată fie în cadrul Primăriei Oraşului Curtici, fie în cadrul Primăriei Comunei Macea.

Sentinţa pronunţaăt de Tribunalul Arad prin hotărârea 227/2024 în şedinţa de pe 14 mai 2024 nu este definitivă, putând fi atacată cu apel în termen de 10 zile de la comunicare. **JA-E.R.**

Un nou proiect Inform Media Press SRL

Powered by ARAD ONLINE BIHOR ONLINE TIMIS ONLINE ERDON

JobsOn.ro

Nu mai aştepta! Caută jobul dorit!
CV-ul tău! Şansa ta!

Portal regional de joburi

www.jobson.ro

Arădeancă dezbrăcată, la plajă, pe şalupa Poliţiei

TIMIŞOARA. O tânără de 24 de ani s-a întins marţi după-amiază, aproape dezbrăcată, pe şalupa Poliţiei Locale Timişoara. Poliţiştii locali aflaţi în patrulare prin zonă au observat-o. Aceasta era vizibil incoerentă, iar după o scurtă vizită la sediul poliţiei locale, a fost predată poliţiştilor de la IPJ Timiş. Potrivit poliţiştilor locali, femeia este din judeţul Arad şi a fost observată şi de echipajul care patrula prin zonă. Mai mult, avea droguri la ea.

„Poliţiştii locali aflaţi în această seară, în jurul orei 19, în acţiune de patrulare în parcurile de pe malurile Canalului Bega, au observat o tânără care era întinsă pe ambarcaţiunea Poliţiei Locale acostată la cheu lângă vaporetto, în zona Catedralei Mitropolitane. Aceasta a fost dusă la sediul instituţiei în vederea identificării şi întocmirii documentaţiei întrucât asupra sa au fost găsite substanţe ce fac parte din categoria celor interzise. Tânăra are 24 de ani, este din judeţul Arad şi este incoerentă. Cazul va fi transmis Biroului de Combatere a Criminalităţii din cadrul IPJ Timiş in vederea continuării cercetărilor", au transmis reprezentanţii Poliţiei Locale Timişoara.

La plajă FOTO: FAN

Sport

„Îi aşteptăm cu drag pe elevi să participe la o nouă ediţie a competiţiei noastre care propune 12 discipline de concurs

Teodora Mang, coordonator proiect

24

mai este data la care se dă startul la „Cupa Famililor" editia a II-a. Competiția, care se anunță interesantă, începe la ora 16:00, pe terenul Clubului Sportiv Scolar Gloria Arad. Turneul e dedicat familiei, astfel că va avea două sectiuni: Categoria I: Adult Bărbat + Copil (6-10 ani) + Adult Femeie Categoria II : Adult Barbat + Copil (10-14 ani) + Adult Femeie.

Utiştii sunt în vacanţă, când revin pe teren?

ARAD. La finalul meciului cu Dinamo, mare parte din jucătorii UTA-ei nu s-au mai întors la Arad, au plecat spre casele lor. Chiar înainte de partidă, și-au primit un salariu, dar și două prime de joc, așa că nu s-au dus în vacanță cu buzunarele goale. Elevii lui Mircea Rednic se întorc la treabă pe 5 iunie, după care merg în cantonament la Rogla (Slovenia), dacă nu cumva se schimbă ceva până atunci. **JA-L.S.**

Cupa „Ienopolis" a ajuns la ediţia cu numărul IX

INEU. Clubul Copiilor Ineu va fi, la finele acestei săptămâni, gazda a sute de copii din numeroase județe ale țării, care vor răspunde prezent la a IX-a ediție a Cupei „Ienopolis".

„Îi așteptăm cu drag pe elevi să participe la o nouă ediție a competiției noastre care propune 12 discipline de concurs: baschet, fotbal, tenis de câmp, tenis de masă, șah, karate, aeromodele, karting, educație rutieră, artă plastică și vizuală, creație literară și informatică. Ediția din acest an vrem să fie una deosebită, iar acest lucru lucru va fi posibil cu ajutorul sponsorilor și partenerilor noștri: Aptiv - sponsor principal -, Primăria Orașului Ineu, Conacul Sfântul Sava Brancovici și Tredeco Holding, cărora le mulțumim din suflet", ne-a declarat prof. Teodora Mang, coordonatorul proiectului.

Ediția a IX-a a concursului regional interdisciplinar „Cupa Ienopolis" va avea loc între 17-19 mai, la Ineu, desfășurându-se sub egida Ministerului Educației și al Inspectoratului Școlar Județean Arad. Probele sportive au loc în ziua de sâmbătă, 18 mai, când are loc festivitatea de deschidere (ora 9.00 - stadionul orașului Ineu). **JA-L.S.**

Sute de copii vor participa la competiție FOTO: FAN

ProVolei, la două turnee

ARAD. Zilele acestea, CS ProVolei Arad participă la două turnee finale ale Diviziei Perspectivă - grupa valorică B - din cadrul CN de volei U19 (juniori). Turneul băieților are loc la Arad și va desemna ocupantele locurilor 13-18 în clasament. Meciurile au loc la sala de sport a Școlii „Avram Iancu". În schimb, turneul final din cadrul campionatului feminin are loc la București. Competiția va decide locurile 19-24 în ierarhie.

Recent, Westar Arad a ocupat locul III la turneul final B al CN de cadete. **JA-L.S.**

Clasamentele individuale

Cum stau jucătoarele Aradului în statisticile individuale ale Ligii Naţionale.

Arădencele au reuşit un sezon peste aşteptări FOTO: A.V.

ARAD. După ce v-am prezentat statisticile echipelor din Liga Națională de Baschet Feminin, vă propunem astăzi o incursiune printre liderele clasamentelor individuale.

Andie Easley a fost cea mai bună marcatoare a formației arădene, cu 370 de puncte înscrise în 22 de partide, având al 3-lea total din campionat și a patra medie, cu 16,82. Cel mai mult a înscris bulgăroaica Borislava Hristova, de la Sepsi SIC Sfântu Gheorghe, cu un total de 376 de puncte, tot în 22 de partide, având o medie de 17,09 puncte pe joc. A doua în această ierarhie este clujeanca Elisabeth Pavel, cu 371 de puncte în 19 partide (19,53 pe meci - cea mai bună medie). O altă „galben-albastră" este în primele cinci din campionat la totalul de puncte marcate, pivotul Tereza Vitulova fiind a 5-a, cu 328 de puncte în 21 de partide.

Alte statistici

Cele mai multe recuperări în ultima ediție a LNBF le-a reușit Anamaria Vîrjoghe, care a jucat în 2023 și pentru Arad a trecut în vara trecută la CSM Târgoviște. Pivotul și-a ajutat echipa cu 225 de recuperări în 22 de partide (10,23/meci). Pavel este a doua cu 218 recuperări (prima medie, 11,47), iar Shalaunda Robinson (Olimpia CSU Brașov) a avut 209 recuperări în 19 partide (11/meci). Vitulova are al 4-lea total, cu 171 de recuperări (8,14). Coechipierele sale, Andreea Mititelu și Taylor Murray, au 154 de recuperări în 22 de partide (7/meci) și 133 în 20 (6,65 medie). Easley a contribuit cu 115 recuperări în 22 de meciuri (5,23).

Cele mai multe pase decisive în ultima ediție de campionat le-a dat veterana Annemarie Godri Părău, care a oferit 97 de assist-uri în 21 de meciuri (medie 4,62). Pe locurile doi și trei sunt arădeanca Easley și americanca Juliunn Redmond, de la CSM Târgoviște, ambele cu câte 91 de assist-uri în 22 de meciuri (4,14). În top 10 la acest capitol este o altă jucătoare care a contribuit la argintul obținut de FCC Baschet UAV Arad în acest sezon, Murray, cu 74 de pase decisive în 20 de meciuri (3,70).

Taylor Murray a fost jucătoarea cu cele mai multe intercepții în acest campionat. A „furat" 65 de mingi în 20 de meciuri. O urmează Masa Jankovic (Sepsi SIC Sfântu Gheorghe) cu 50 de intercepții în 22 de partide, iar Teodora Manea (Rapid București) are 47 de intercepții în 17 partide.

La capace conduce Elisabeth Pavel, cu 37 în 19 meciuri, urmată de Vîrjoghe cu 33 în 22 de meciuri, Veronika Liubinets (Universitatea Cluj) cu 23 în 19 meciuri și Tereza Vitulova (FCC UAV) cu 21 de capace în 21 de meciuri. **JA-A.V.**

Cele mai multe minute

Cele trei straniere ale Aradului sunt pe locurile 2, 3 și 4 în clasamentul minutelor jucate. Lider la acest capitol este Juliunn Redmond, cu 764:13 minute acumulate în 22 de meciuri. O urmează Andrea Easley cu 724:14 minute, Tereza Vitulova a jucat 703:39 minute în cele 21 de jocuri, iar Taylor Murray 671:57. Următoarea arădeancă în acest clasament este Andreea Mititelu, cu 611:16 minute.

Rezultate meritorii pentru Mihai Motorca

CRAIOVA. Zilele trecute, pe cochetul și modernul stadion „Nicolae Mărășescu" din Craiova a avut loc prima etapă a Campionatelor Naționale rezervate seniorilor, tineretului (U23) și juniorilor I (U20). Mihai Motorca (dublă legitimare CSȘ Gloria Arad - CSM Arad, elev la Liceul Tehnologic „Francisc Neumann" Arad) a aruncat 54.15 metri, rezultat cu care s-a clasat pe primul loc în proba de aruncarea discului. Vă reamintim că elevul profesorului Constantin Miclea a fost unul din principalii performeri la Campionatele Naționale de iarnă la aruncări lungi de pe stadionul „Iolanda Balaș Soter" din București, atunci când Motorca și-a câștigat „pașaportul" pentru Mondialele de U20 (juniori), cu 55,54 metri. Baremul pentru accederea la cea mai importantă competiție a anului era de 55,50!

Evident, a luat aurul național la categoria juniorilor. El s-a clasat pe locul 2 la categoria U23 și pe 4 la seniori, cu 49,06 metri. Așadar, Motorca merge la Mondialele din Lima (Peru), programate în vara acestui an, imediat după Jocurile Olimpice. Portdrapelul României la FOTE Maribor 2023 și câștigătorul din 2022 al competiției, discobolul arădean s-a clasat pe locul 5 anul trecut, la Festivalul Olimpic al Tineretului European și are bronz la Europenele de cadeți din 2022. El a fost desemnat acum doi ani cel mai bun atlet român la categoria de vârstă U18. **JA-L.S.**

Noi rezultate bune pentru Mihai Motorca FOTO: FAN

Daria Tudorache, bronz la CN de judo Under 23

IZVORANI. Daria Tudorache își continuă prestațiile bune de pe tatami și în acest an și după titlul național la categoria U21 și bronzul senioarelor, a reușit să urce pe podium și zilele trecute, la Campionatul Național U23, de la Izvorani. Judoka de la CSM Arad, pregătită de antrenorul Lazăr Loghin, a cucerit medalia de bronz la categoria +78 de kilograme, confirmând astfel forma bună din 2024. O altă judoka a CSM Arad, Carla Duma, s-a clasat pe locul 5 la 57 de kilograme. Sportiva este pregătită de antrenorii Gabriela Botaș si Ionel Lazăr. Revenind la Daria Tudorache, ea se pregătește în acest an de Balcanice la toate categoriile, U21, U23 și senioare, unde de asemenea țintește clasări cât mai bune. Daria Tudorache a avut și un 2023 notabil, cu medalie de aur la Cupa Europeană pentru cadeți, competiție desfășurată la Gyor (Ungaria).

De asemenea, devenea tot anul trecut campioană balcanică de junioare cu echipa României și vicecampioană balcanică la individual, la aceeași categorie de greutate, +78 de kilograme. Judoka CSM-ului s-a mai ales cu bronzul național la open senioare și aur național la categoria U18, +70 de kilograme, cu acest rezultat punând serios umărul la clasarea CSM-ului arădean pe primul loc în clasamentul feminin pe cluburi, în cadrul Naționalelor U18 (juniori II) de la Craiova. **JA-L.S.**

Daria Tudorache FOTO: FAN

Salbă de medalii pentru „tiriştii" de la CSM Arad

TIR. Zilele trecute s-a desfășurat la Poligonul „Iosif Sîrbu" din București etapa a doua din cadrul Campionatului Național de glonț. Secția de tir a CS Municipal Arad a obținut o serie de clasări pe podium, după cum urmează:

Victor Tămaș - două locuri 1, la pistol sport și pistol standard și locul 2 la pistol aer comprimat, toate rezultatele la categoria juniori III;

Jessica Ianțoc - locul 1 la pistol sport viteză, locul 2 la pistol sport și locul 3 la pistol sport precizie, toate la categoria juniori II;

Alexia Filimon - trei locuri 1, la pistol sport, pistol viteză și pistol sport precizie, toate la junioare III;

Angela Morar - locul 2 la pistol sport precizie, junioare III;

Samia Aljarayda - două locuri 2, la pistol sport și pistol sport viteză și locul 3 la pistol sport precizie, categoria junioare III.

Antrenorii pistolarilor arădeni sunt Monica Toth și Gheorghe Pop. **JA-L.S.**

JURNAL ARĂDEAN

Vrea să încheie „cu capul sus”

FOTBAL. Ianis Hagi a declarat, după ce Deportivo Alaves a fost învinsă de Real Madrid cu 5-0, marți seara, pe Stadionul Santiago Bernabeu, că dorește să încheie sezonul „cu capul sus”.

„Trebuie să uităm cât mai repede acest meci, deja ne gândim la partida cu Getafe. Până acum am avut un sezon incredibil”, a declarat internaționalul român. „Să ne realizăm obiectivul (salvarea de la retrogradare, n. r.) cu patru etape înainte de finalul sezonului este incredibil, dar au mai rămas două partide și vrem să încheiem cu capul sus”, a subliniat mijlocașul român, unul dintre remarcații partidei de marți.

SURSA: AGERPRES

Ianis Hagi FOTO: EPA

Un pas uriaș către titlu

Manchester City a făcut un pas important către un nou titlu de campioană a Angliei.

FOTBAL. Manchester City a făcut un pas important către un nou titlu de campioană a Angliei la fotbal, după ce a învins în deplasare, cu scorul de 2-0, formația Tottenham Hotspur, marți seara, într-o partidă restantă contând pentru etapa a 34-a din Premier League.

Tottenham, cu fundașul român Radu Drăgușin printre titulari, a jucat de la egal la egal cu campioana en titre în prima repriză, însă „cetățenii” au făcut diferența în partea a doua a jocului, grație unei duble a atacantului Erling Haaland, liderul ierarhiei golgheterilor, care a ajuns astfel la 27 de goluri în 30 de meciuri disputate în acest sezon în elita fotbalului englez.

„Gigantul” norvegian a deschis scorul după pauză, trimițând balonul în plasă din interiorul careului mic, după un assist al mijlocașului belgian Kevin De Bruyne (51), iar apoi a transformat un penalty în timpul adițional (90+1), obținut de Jeremy Doku.

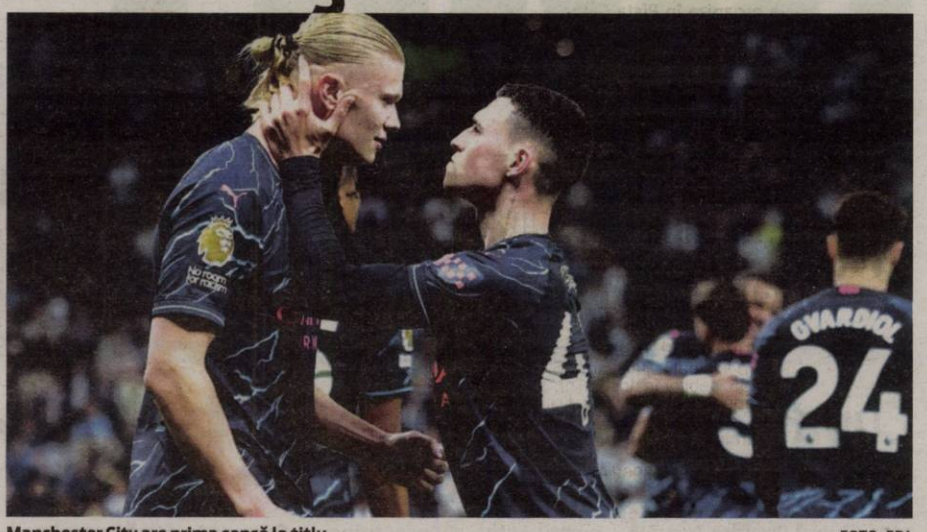

Manchester City are prima șansă la titlu FOTO: EPA

În urma acestei victorii, Manchester City a acumulat 88 de puncte și a preluat conducerea în clasament, devansând-o pe rivala sa în lupta pentru titlu, Arsenal Londra (86 puncte), înaintea ultimei etape a sezonului, programată duminică.

Arsenal urmează să joace pe teren propriu cu Everton, în timp ce Manchester City va primi vizita formației West Ham United.

Tottenham Hotspur este pe locul 5, la cinci lungimi de Aston Villa (locul 4) și fără nicio șansă de a mai obține calificarea în viitoarea ediție a Ligii Campionilor. Newcastle și Chelsea sunt la egalitate, cu câte 57 de puncte, iar Manchester United are 54.

SURSA: AGERPRES

Cel mai dificil

În urma acestui succes, Manchester City a depășit-o cu două puncte în clasament pe rivala Arsenal Londra și poate obține al patrulea său titlu consecutiv dacă o va învinge pe West Ham United în ultima etapă a sezonului, duminică, pe Etihad Stadium.

„Jucătorii de tenis spun că <<servesc pentru a câștiga Wimbledonul>>, iar ultimul meci este cel mai dificil. Știm pentru ce jucăm. Tensiunea este acolo. Avem o zi liberă, două zile pentru a ne pregăti și apoi vom face tot posibilul”, a declarat Pep Guardiola, antrenorul „cetățenilor”.

Daniil Medvedev FOTO: EPA

Campionul a ieșit în optimi

TENIS. Daniil Medvedev, numărul 4 mondial și campionul en titre, a fost învins de americanul Tommy Paul (16 ATP), cu 6-1, 6-4, marți, în optimile de finală ale turneului ATP Masters 1.000 de la Roma, dotat cu premii totale de 7.877.020 de euro.

Finalistul de la Australian Open a confirmat că zgura nu este suprafața sa favorită, oprindu-se în optimi la Monte Carlo și abandonând în sferturi la Madrid.

Turneul de la Roma a pierdut astfel cinci jucători din cei opt de top 10 mondial prezenți, ceilalți fiind Djokovic (1), Rublev (6), Ruud (7), Dimitrov (10). **SURSA: AGERPRES**

Riscul de avalanșe i-a făcut să modifice Giro

CICLISM. Organizatorii Turului Italiei au anunțat marți că au modificat traseul etapei a 16-a, între Livigno și Santa Cristina Valgardena, pe 21 mai, din cauza riscului unor avalanșe, renunțând la ascensiunea pe miticul vârf Stelvio.

Vârful Stelvio, la o altitudine 2.758 metri, era punctul culminant al ediției din acest an, dar „căderile recente de zăpadă, urmate de o încălzire a vremii, au făcut să crească riscurile de avalanșă”, au indicat organizatorii.

În loc de Stelvio, plutonul va trece pe la Giogo di Santa Maria, noul punct culminat al acestei ediții din Il Giro, la o altitudine de 2.489 m. Etapa a 16-a va avea acum 206 km, în locul celor 202 km prevăzuți inițial. **SURSA: AGERPRES**

Mike James, desemnat MVP în Euroligă

BASCHET. Baschetbalistul american Mike James a fost desemnat pentru prima dată MVP în Euroligă, pentru sezonul 2023-2024, au anunțat marți organizatorii.

Chiar dacă nu a câștigat nici acum competiția, Monaco fiind eliminată în sferturile de finală de Fenerbahce, sportivul originar din Portland a pus capăt unei anomalii din cariera sa. Devenit în acest sezon cel mai bun coșgheter din istoria Euroligii, liderul monegascilor nu mai fusese niciodată desemnat jucătorul sezonului.

Americanul în vârstă de 33 de ani, care a evoluat pentru Brooklyn Nets, este primul jucător din afara Europei care a primit această distincție după Anthony Parker, primul câștigător în 2005 și 2006.

Mike James îl urmează Aleksandăr Vezenkov, fost la Olympiakos Pireu, care a mers în NBA, la Sacramento Kings.

SURSA: AGERPRES

Mike James, MVP FOTO: EPA

Roberto Rosetti FOTO: EPA

Vor vorbi doar cu căpitanii

Arbitrii de la turneul final EURO 2024 se vor adresa doar căpitanilor echipelor.

FOTBAL. Arbitrii de la viitorul turneu final al EURO 2024 (14 iunie-14 iulie) din Germania vor explica mai bine deciziile lor, dar nu se vor adresa decât căpitanilor echipelor și vor putea avertiza alți jucători care ar putea interveni, a anunțat Uniunea Europeană de Fotbal (UEFA).

„Vrem arbitri cu o personalitate puternică, care să ia decizii, uneori nepopulare, și să și le asume pe teren, dar vrem, de asemenea, ca ei să fie mai deschiși”, a explicat Roberto Rosetti, responsabil al comisiei de arbitri în cadrul forului continental.

Oficialii de la turneul final vor „oferi mai multe detalii jucătorilor și antrenorilor pentru a-i ajuta să înțeleagă ce a dus la luarea unor decizii și să creeze un climat de încredere, atât timp cât primesc multe informații de la asistența video la arbitraj”, a adăugat fostul arbitru internațional italian.

„Dar să explici o decizie când 22 de jucători te înconjoară este imposibil, mai ales când sunt 200 până la 250 de decizii pe meci. Noi le cerem tuturor echipelor să vegheze la faptul că doar căpitanul este singurul jucător care îi vorbește arbitrului”.

În cazul în care căpitanul de echipă este un portar, „atunci va trebui desemnat un jucător de câmp pentru a îndeplini acel rol dacă un incident se produce în extremitatea terenului”.

„Dar, în afara acestei excepții, orice jucător care va ignora rolul de căpitan și/sau se va apropia de arbitru manifestând lipsă de respect sau o contestație va fi avertizat”, a conchis Rosetti.

SURSA: AGERPRES

Primul mondial va fi în 2026

FOTBAL. Prima Cupă Mondială a Cluburilor la fotbal feminin urmează să se desfășoare în ianuarie-februarie 2026, cu participarea a 16 echipe, într-o țară gazdă încă necunoscută, a decis miercuri Consiliul FIFA, înaintea celui de-al 74-lea său Congres de la Bangkok.

Această nouă competiție feminină se va desfășura o dată la 4 ani, la fel ca și Mondialul cluburilor masculine.

SURSA: AGERPRES

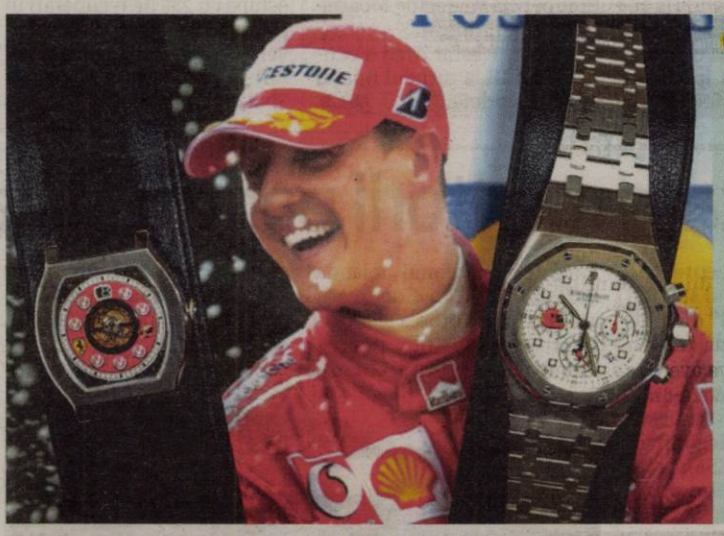

Licitate

Opt ceasuri aparținând legendarului Michael Schumacher, dintre care două modele unice, cu dedicație pentru titlurile de campion mondial, au fost vândute marți de casa de licitații Christie's din Geneva pentru aproximativ 4,1 milioane de euro. Fostul pilot de Formula 1 nu a mai fost văzut în public după accidentul din 2013. FOTO: EPA

Aplicația pentru biletele JO 2024, deschisă oficial

OLIMPISM. Platforma pentru obținerea de bilete pentru Jocurile Olimpice de la Paris din 2024, dar și pentru revânzarea lor, s-a deschis oficial miercuri dimineață. Accesând aplicația „paris2024tickets”, persoanele care au cumpărat bilete cu ocazia diferitelor faze de vânzare le vor putea obține și, la nevoie, transfera destinatarului final.

Vânzarea în pachet a fost adesea o achiziție în grup, în familie sau între prieteni, și va face obiectul unei revânzări pentru sporturile asociate. Va fi posibil să se revândă bilete la prețul de cumpărare, cu 5% cheltuieli pentru vânzător și 10% pentru cumpărător.

Pentru turneul olimpic de fotbal mai sunt încă multe locuri disponibile, dar peste 8,27 milioane de bilete au fost deja vândute din cele 10 milioane puse în vânzare.

SURSA: AGERPRES

Ungaria, prima care și-a anunțat lotul pentru EURO

FOTBAL. Naționala Ungariei este prima care a anunțat lotul pentru EURO 2024, Dominik Szoboszlai, fotbalistul lui FC Liverpool, fiind cel mai cunoscut nume din lotul de 26 de jucători dezvăluit marți de selecționerul italian Marco Rossi.

Lotul îi include pe fundașii Attila Fiola, de la Fehervar, și Adam Lang de la Omonia Nicosia (fost la CFR Cluj), care sunt accidentați de mult timp. Rossi a declarat că Fiola și Lang „vor fi din nou sănătoși în curând”, iar dacă acest lucru nu se va întâmpla, încă se mai pot face schimbări în cadrul lotului. 7 iunie este termenul limită pentru anunțarea loturilor definitive pentru turneul final care va avea loc între 14 iunie și 14 iulie. Ungaria a fost repartizată într-o grupă alături de Germania, gazda competiției, Elveția și Scoția. **SURSA: AGERPRES**

ANUNŢ
TÂRGURI, OBOARE, PIEŢE" SA ARAD
ANUNŢĂ TOŢI PRODUCĂTORII AGRICOLI

care doresc să se înscrie ca participanţi la Piaţa Volantă Agroalimentară, care se va organiza în Piaţa Catedralei, să depună o cerere în acest sens şi o copie după atestatul de producător, la sediul societăţii din Arad, Piaţa M. Viteazul nr.13.

DIRECTOR GENERAL,
Ing. Nistor Stelian

Fabrică încălţăminte ***angajează***
croitori, maşinişti şi preformat staif
Informaţii la telefon: 0257-272240

Subscrisa, **ACTIV GRUP IPURL** cu sediul în Arad, str.Tribunul Buteanu, nr.1, ap.1, lichidator judiciar al **S.A Colonia Veche – Aradul Nou**, C.F. R 1690235, debitor în dosarul nr. 3144/108/2006 aflat pe rol la Tribunalul Arad, anunţă vânzarea la licitaţie publică, deschisă, cu strigare, conform prevederilor Legii 85/2006, pentru valorificarea urmatoarelor bunuri imobile proprietatea S.A Colonia Veche – Aradul Nou:

1. Teren, evidentiat in CF 303962 ARAD in suprafata de 22.895 mp cu constructii 216 mp grajd – cad. 303962-C3 sala cazane - cad.303962-C3,locuinta muncitori – cad. 303962-C6 la pretul de **325.081** Euro,
2. Teren evidentiat in CF 354487 ARAD in suprafata de 9.203 mp la pretul de **128.842** Euro,
3. Teren evidentiat in CF 344010 ARAD in suprafata de 1570 mp , drum pietruit la pretul de **24.828 Euro**,
4. Teren evidentiat in CF 344073 ARAD in suprafata de 8,637 mp cu constructii Atelier – cad. 344073- C1 in sup de 260 mp la pretul de **276.289** Euro,
5. Teren evidentiat in CF 344070 ARAD in suprafata de 1,279 mp la pretul **de 29.545** Euro,
6. Teren evidentiat in CF 357329 ARAD in suprafata de 2660 mp cu constructii Atelier mecanic – cad. 357329-C1 in sup de 1124 mp la pretul de **97.873, Euro**,
7. Teren evidentiat in CF 344069 ARAD in suprafata de 1,492 mp la pretul de **44,909 Euro**,
8. Teren evidentiat in CF 344072 ARAD in suprafata de 1030 mp la pretul de **31,003 Euro**,
9. Teren evidentiat in CF 350905 ARAD in suprafata de 964 mp la pretul de **40.488 Euro**.

Sumele, preturile si valorile exprimate nu includ TVA si se aplica conform legislatiei in vigoare la data licitatiei.

Licitatia va avea loc in data de 30.05.2024, ora 14⁰⁰ la sediul ACTIV GRUP IPURL, situat în Arad, str.Tribunul Buteanu, nr.1, ap.1, jud.Arad.

Ofertantii care doresc sa participe la licitatie trebuie sa depuna la sediul ACTIV GRUP I.P.U.R.L., pana cel mai tarziu, cu o zi lucratoare inaintea sedintei de licitatie publica la care doresc sa participe, ora 15:00, documentele specificate in cuprinsul Caietului de sarcini, ce poate fi achizitionat de la sediul ACTIV GRUP IPURL pentru suma de 500 Lei, exclusiv TVA. Pretul caietului de sarcini se va achita prin virament bancar, contul unic al lichidarii deschis pe numele Societatea Agricola COLONIA VECHE, pe baza facturii comunicate de lichidatorul judiciar la solicitarea ofertantului. Documentele cerute pot fi comunicate si la adresa lichidatorului judiciar email. activ_grup@yahoo.com, **pana cel mai tarziu, cu o zi lucratoare inaintea sedintei de licitatie publica la care doresc sa participe ora 15⁵⁰** (cu menţiunea că documentele în original vor fi prezentate lichidatorului judiciar în ziua şedinţei de licitaţie, în caz contrar oferta va fi descalificată).

In cazul in care bunurile nu se adjudeca la prima licitatie, aceasta se va relua în data de 06.06.2024 si data de 13.06.2024, la aceeasi ora şi acelasi loc.

Orice intrebari preliminare care se refera la bunul oferit spre vanzare vor fi adresate in scris lichidatorului judiciar la adresa acestuia email activ_grup@yahoo.com.

La transmiterea solicitarii vor fi furnizate elemente de identificare ale solicitantului (denumire firma, persoana de contact, telefon, e-mail, etc.).

DECESE

Cu nemărginită durere, familia anunţă decesul celui ce a fost tată, soţ şi bunic

HERA PETRU DORIN.

Înmormântarea va avea loc astăzi, 16 mai, ora 14:00 la capela Bisericii Ortodoxe din Gurahonţ.

COMEMORĂRI

A trecut un an fără tatăl, soţul şi bunicul nostru iubit

MOŞNEANG IOAN.

Pe data de 19 mai, la ora 12:00, Catedrala Ortodoxă Veche, ne vom ruga pentru liniştea sufletului lui.

CASĂ

- **Vând casă, în comuna Beliu Satu Secaci** nr. 91 strada 1, trei hectare, livadă măr, cireş, păr, locuibilă, 45.000 euro neg. Tel. 0771.789.541.

IMOBILE CHIRII

- **Închiriez spaţiu de 52 mp,** zona Podgoria, open space, tel. 0722.293.738.

DIVERSE

- **Cumpăr pene vechi şi noi,** fier vechi, debarasăm blocuri/pivniţe, curţi. Tel. 0747.348.047.
- **Vând pui de carne** şi rasă mixtă, diferite mărimi. Tel. 0748.322.489.
- **Donez (Vând), mobilier diferit** în stare foarte bună. Tel. 0757.797.468.
- **Vând pui rasă mixtă** şi carne vaccinaţi. Tel. 0744.623.459.
- **Donez (Vând), mobilier diferit** în stare foarte bună. Tel. 0757.797.468.
- **Vând pui rasă mixtă** şi carne vaccinaţi. Tel. 0744.623.459.
- **Cumpăr pene, calolifere,** neferoase, fier vechi, debarasăm poduri, beciuri, case, apartamente, cărăm moloz, reparaţii acoperişe. Tel. 0743.544.531, 0740.657.922.
- **Vând pui pentru sacrificat.** Telefon:0748322489.
- **Vând tablă neagră,** dimensiune lungime mare 2,50m, lăţime mică, 1,25m, grosime 1mm, stare foarte bună. Tel. 0731.672.905.
- **Lichidez gospodărie** şi vând materiale de construcţii, lemn, metal, mobilier – dormitor complet, bucătărie, colţar mare, mese, scaune, electrocasnice noi, candelabru – cupru – 10 becuri, rafturi, lemne de foc – deşeuri, unelte. Sunaţi pentru vizionare. Telefon 0740.252.873.

Ministerul Finanţelor. Agenţia Naţională de Administrare Fiscală. Direcţia Generală Regională a Finanţelor Publice Timişoara. Administraţia Judeţeană a Finanţelor Publice Arad. Serviciul Colectare şi Executare Silită Persoane Fizice. Dosar de executare nr. 37195. Nr. 2687-7 din 08.05.2024. Anunţ privind vânzarea bunurilor mobile. În temeiul prevederilor art. 250, alin. (2) din Legea nr. 207/2015 privind Codul de Procedură Fiscală, cu modificările şi completările ulterioare, vă facem cunoscut că în ziua de 29, luna mai, anul 2024, ora 14.00, în Arad, Bd. Revoluţiei, nr. 77 BIS, cam. 6, jud. Arad, se vor vinde la licitaţie, următoarele bunuri mobile, proprietate a debitorului RADU CORINA DIANA I.I., prima licitaţie. Denumirea bunului mobil. Descriere sumară, Drepturile reale şi privilegiile care grevează bunurile, dacă este cazul, Preţul de evaluare sau de pornire a licitaţiei, exclusiv TVA (lei), Cota TVA/ neimpozabil/ scutit *): Autoturism marca Toyota Rav 4, an fabricaţie: 2004, combustibil: benzină, serie şasiu: JTEHH20V706124942, nr. înmatriculare: AR-31-ZAL, transmisie: integrală, autoturism proprietatea lui Radu Corina Diana, titulara intreprinderii individuale, stare uzură: stare bună, semne particulare -, 13179 lei, Nu face obiectul TVA; Autoturism marca Mercedes Sprinter 3 CDI, an fabricaţie: 2007, combustibil: Diesel, serie şasiu: WDB9066351S204568, nr. înmatriculare: AR-02-LRX, transmisie: spate, autoturism proprietatea lui Radu Corina Diana, titulara intreprinderii individuale, stare uzură: stare bună, semne particulare -, 19146 lei, Nu face obiectul TVA. *) Regimul şi cotele de taxă pe valoarea adăugată aplicabil/ aplicabile pentru vânzarea bunurilor mobile sunt cele prevăzute de Titlul VII din Legea nr. 227/2015 privind Codul Fiscal, cu modificările şi completările ulterioare. Invităm pe cei care pretind vreun drept asupra acestor bunuri să înştiinţeze despre aceasta organul de executare, înainte de data stabilită pentru vânzare. Cei interesaţi în cumpărarea bunurilor sunt invitaţi să se prezinte la termenul de vânzare, la locul fixat în acest scop şi până la acel termen să prezinte oferte de cumpărare. Pentru participarea la licitaţie ofertanţii depun, cu cel puţin o zi înainte de data licitaţiei, următoarele documente: a) oferta de cumpărare; b) dovada plăţii taxei de participare sau a constituirii garanţiei sub forma scrisorii de garanţie, reprezentând 10% din preţul de pornire a licitaţiei. Plata taxei se va efectua în contul IBAN RO38TREZ021506701XXXXXXX, beneficiar Administraţia Judeteana a Finantelor Publice Arad, cod de identificare fiscală 3519933, deschis la Trezoreria Municipiului Arad, utilizând numărul de evidenţă a plăţii 8023001240000000000407; c) împuternicirea persoanei care îl reprezintă pe ofertant; d) pentru persoanele juridice române, copie de pe certificatul unic de înregistrare eliberat de Oficiul Registrului Comerţului; e) pentru persoanele juridice străine, actul de înmatriculare tradus în limba română; f) pentru persoanele fizice române, copie de pe actul de identitate; g) pentru persoanele fizice străine, copie de pe actul de identitate/ paşaport; h) declaraţia pe proprie răspundere a ofertantului prin care certifică faptul că nu este persoană interpusă cu debitorul. Cumpărătorului îi revine obligaţia de a respecta prevederile legale speciale, cum ar fi obligaţiile de mediu, obligaţiile de conservare a patrimoniului naţional sau altele asemenea, respectiv: -. Alte informaţii de interes pentru cumpărător, după caz: -. Pentru informaţii suplimentare vă puteţi adresa la sediul nostru sau la numărul de telefon 0257.202.817. (9584 - H 1)

SMITHFIELD ROMÂNIA SRL

ANUNŢĂ ACŢIUNI DE DEZINSECŢIE AERIANĂ ÎN INTERVALUL MAI - NOIEMBRIE 2024 ÎN TOATE ZONELE ÎN CARE DEŢINE PUNCTE DE LUCRU DIN JUDEŢUL ARAD.

Calendarul acţiunii de dezinsecţie va fi stabilit în funcţie de condiţiile meteo şi va fi disponibil, spre consultare la sediul Primariilor pe raza cărora se află punctele de lucru, precum şi pe site-ul companiei, la secţiunea **„Anunţuri publice" - http://www.smithfield.ro/ro/smithfield-romania/media**.

Acţiunea de dezinsecţie aeriană se va efectua exclusiv în zona punctelor de lucru, situate în afara localităţilor şi va fi efectuată de către o societate specializată şi autorizată în materie.

Pentru mai multe detalii cu privire la acţiunea de dezinsecţie aeriană vă rugăm să ne contactaţi prin e-mail: **civan@smithfield.ro** sau telefon 0730 018 219, persoană de contact **dr. Claudiu Ivan**.

(9583 - H 5561)

MUREŞAN CĂLIN-SEBASTIAN, MUREŞAN LAURA-LUCIA, MUREŞAN IOAN-CRISTIAN, MUREŞAN ANA-LILIANA, S.C. COMPANIA TOMA S.R.L. S.C. FREE STYLER S.R.L., titulari ai Planului Urbanistic Zonal **„ÎNTOCMIRE PUZ ŞI RLU – CONSTRUIRE ANSAMBLU CU FUNCŢIUNI MIXTE: COMERŢ, PRESTĂRI SERVICII, BIROURI, DEPOZITARE ŞI HOTEL"**, propus în Municipiului Arad, Judeţul Arad, identificat prin CF nr. 306291; 325366; 352004; 352261; 352526; 352527; 352972; 356465; 356466; 356476; 356477; 357369; 357379 Arad, aduce la cunoştinţa publicului că decizia etapei de încadrare, conform H.G. nr. 1076 / 2004, este aceea de a planului fără aviz de mediu. Propunerile de reconsiderare ale deciziei se vor transmite în scris, în termen de 10 zile calendaristice de la publicarea anunţului, la sediul APM Arad, Strada Splaiul Mureşului FN – telefon **0257280996**, email: **office@apmar.anpm.ro**.

(9591 - H 5568)

Draşovean Oniţa şi Şerban Maria, titular al planului „PUZ şi RLU: Zonă servicii, depozitare şi comerţ" în extravilanul Com. Vladimirescu (Extrase CF nr. 336033, 335951 şi 336026 Vladimirescu), jud. Arad, aduce la cunoştinţa publicului că decizia etapei de încadrare conform HG nr. 1076/2004 este cea de adoptare a planului fără aviz de mediu.

Propunerile de reconsiderare a deciziei se vor transmite în scris în termen de 10 zile calendaristice de la publicarea prezentului anunţului, la sediul APM Arad, Splaiul Mureş FN, jud. Arad.

(5563)

SC Perla Mures Rio Grande Nick Bortis SRL, cu sediul în Arad, Malul Mureşului, FN, doreşte să obţină **Autorizaţia de Mediu** pentru sediul social de mai sus, unde desfăşoară activităţi conform CAEN 5610 - Restaurante.

Măsuri de protectie a mediului:
- apă: sistem alimentare apă centralizat
- canal: sistem centralizat şi separator grăsimi
- aer: nu este cazul
- sol: suprafeţe betonate
- gestiunea deseurilor: soc. specializată.

Observaţiile publicului formulate în scris/potenţialul impact asupra mediului se depun/pot fi consultate la sediul Agenţiei pentru Protecţia Mediului Arad, Spl. Mureşului FN, tel. 0257/280331, timp de zece zile lucrătoare de la publicarea acestui anunţ. (5565)

Publicitate 0257/210.775
0257/280.904

ANUNŢ PUBLIC

JUDEŢUL ARAD prin **CONSILIUL JUDEŢEAN ARAD,** având sediul în Mun. Arad, Str. Corneliu Coposu, Nr. 22, jud. Arad, titular al planului / programului ***„Întocmire PUZ şi RLU – Demolare parţială, extinderea şi modernizarea unităţii spitaliceşti"***, amplasat în Mun. Arad, pe strada Andrenyi Karoly, Nr. 2-4, jud. Arad, identificat prin CF nr. 354486 Arad, anunţă publicul interesat asupra elaborării primei versiuni a planului / programului menţionat şi declanşarea etapei de încadrare pentru obţinerea avizului de mediu.

Consultarea primei versiuni a planului / programului se poate realiza la punctul de lucru al **S.C. PRO ARHITECTURA S.R.L.,** în Arad, str. Corneliu Coposu nr. 24C, zilnic între orele $10^{00} – 12^{00}$ sau la sediul APM ARAD, strada Splaiul Mureşului FN, Arad, jud. Arad, de luni până joi între orele $09^{00} – 16^{00}$, vineri între orele $09^{00} – 13^{00}$.

Observaţii/comentarii şi sugestii se primesc în scris la sediul APM ARAD, în termen de 15 zile calendaristice de la data publicării prezentului anunţ. (5549)

ANUNŢ 1
în etapa 1 de pregătire a elaborării P.U.G.-ului

Primarul oraşului Nădlac anunţă publicul, autorităţile interesate şi proprietarii terenurilor despre intenţia de actualizare/revizuire a P.U.G.-ului oraşului Nădlac şi R.L.U. aferent.

Prezentarea succintă a argumentării intenţiei de actualizare/revizuire a P.U.G.-ului:

Oraş Nădlac intenţionează să actualizeze Planul Urbanistic General ca urmare a prelungirii lui prin Horărârea Consiliului Local nr. 135 din 31.10.2023 pe baza avizului favorabil al Arhitectului-şef al Judeţului Arad pentru prelungire, condiţionat de demararea procedurii de actualizare P.U.G.

Prezentarea succintă a obiectivelor P.U.G.-ului:

- Planul Urbanistic General al oraşului Nădlac a fost aprobat în 2013, a suferit unele modificări prin Planuri Urbanistice Zonale şi nu mai reprezintă actual realitatea economică, socială şi urbanistică a localităţii. De asemenea este necesar actualizarea Planului Urbanistic General în format GIS.

În data de 07.06.2024 ora 08:00 la sediul Primăriei oraşului Nădlac se organizează o întâlnire cu publicul interesat de actualizarea P.U.G.-ului.

Persoanele responsabile cu informarea şi consultarea publicului sunt ISTVANOVICZ CĂLIN şi SZIDOR IANA, adresa: Nădlac str. 1 Decembrie nr. 24 tel. 0747055609, 0257/474844, e-mail **isty.calin@gmail.com office@primaria-nadlac.ro, www.primaria-nadlac.ro.**

Cei interesaţi pot trimite la Primăria oraş Nădlac comentarii, observaţii şi propuneri sau pot exprima nevoi în termen de maximum 22 zile de la data prezentului anunţ.(până în 07.06.2024 inclusiv)

Răspunsul la observaţiile transmise se vor posta pe site-ul primăriei şi se vor afişa la sediul primăriei în maximum 32 zile de la data prezentului anunţ. (5548)

SC SYLC CON TRANS S.R.L., cu sediul principal în localitatea Arad, str. Vladimirescu , nr. 7, tel. 0257/281288, fax. 0257/281289, doreşte să obţină **Autorizaţie de Mediu** pentru punctul de lucru din localitatea Arad, Intravilan Centură Nord FN – DN7, tel. 0257/281288, fax. 0257/281289, unde se desfăşoară activităţile:
- ✓ Colectarea deşeurilor nepericuloase, cod CAEN 3811
- ✓ Recuperarea materialelor reciclabile sortate, cod CAEN 3812
- ✓ Comerţ cu ridicata al deşeurilor şi resturilor, cod CAEN 4677
- ✓ Transporturi rutiere de mărfuri, cod CAEN 4941
- ✓ Fabricarea altor produse din materiale nemetalice n.c.a., cod CAEN 2399
- ✓ Fabricarea produselor din beton pentru construcţii (mixturi asfaltice), cod CAEN 2361
- ✓ Fabricarea betonului, cod CAEN 2363
- ✓ Fabricarea mortarului, cod CAEN 2364, în scopul producţie.

Având ca principale faze ale procesului tehnologic următoarele: fabricarea betoanelor (mixturi asfaltice), fabricarea produselor din materiale nemetalice, fabricarea betonului şi mortarului, transporturi rutiere de mărfuri, comerţ cu ridicata al deşeurilor şi resturilor, recuperarea materialelor reciclabile sortate, colectarea deşeurilor nepericuloase.

Măsurile de protecţie a factorilor de mediu: Apă:bazin vidanjabil; Aer: coş de fum; Sol: platforme betonate; Gestiune deşeuri: pubele, reciclare în unitate; Substanţe periculoase: magazie cu pardoseală betonată, spaţiu securizat.

Observaţiile publicului formulate în scris/informaţiile privind potenţialul impact asupra mediului se depun/pot fi consultate la sediul Agenţiei pentru Protecţia Mediului Arad, Splaiul Mureş, FN, tel.0257/280331; 0257/280996, în timp de 10 zile lucrătoare de la data publicării prezentului anunţ.

Nu mai aştepta! Caută jobul dorit!
CV-ul tău! Şansa ta!
Portal regional de joburi
www.jobson.ro

JURNAL ARĂDEAN

JOI, 16 MAI 2023

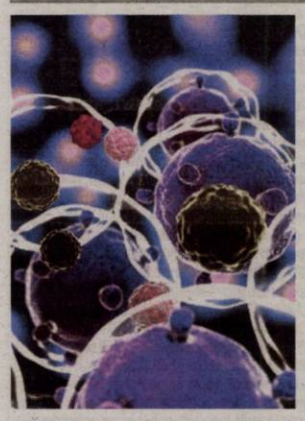

Celule stem FOTO: FREEPIK

Celulele stem ameliorează Parkinsonul

PARKINSON. Peste 100 de studii în care este evaluată eficiența celulelor stem recoltate din cordonul ombilical și placentă în tratamentul Parkinson sunt în desfășurare la nivel mondial, iar noi rezultate arată un avans remarcabil: cercetătorii vorbesc despre o resetare neuronală cu ajutorul terapiei celulare, care poate duce la creșterea calității vieții bolnavilor de Parkinson.

32

de mii de cazuri de tuse covulsivă au fost înregistrate în Europa, în primele trei luni ale anului în curs. Între ianuarie 2023 și aprilie 2024 au fost înregistrate și 19 decese, dintre care 11 la copii sub 1 an. Vorbim despre o boală endemică în Europa, ca și în restul lumii. De obicei, ea este caracterizată cu epidemii care apar la fiecare 3-5 ani. În ultimul deceniu, vârful a fost înregistrat în 2016, când s-au înregistrat 41 de mii de cazuri într-un singur an.

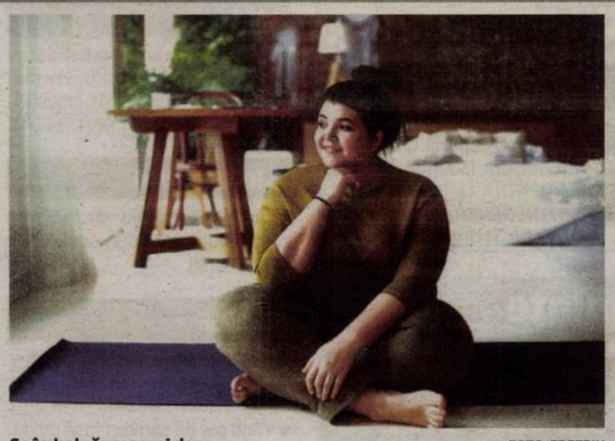

Se îmbolnăvesc mai des FOTO: FREEPIK

Concedii medicale mai dese

OBEZITATE. Persoanele obeze sunt mai predispuse să își ia mai multe zile de concediu medical decât persoanele cu o greutate normală, potrivit unui studiu realizat la nivel european. Studiul a fost realizat în 26 de țări, iar majoritatea datelor au fost colectate în anul 2019. Academicienii din cadrul grupului de cercetare de la Institutul pentru Studii Avansate din Viena au declarat că efectele economice ale obezității sunt „masive" și au îndemnat factorii de decizie politică să „ia mai multe măsuri".

Boala pulmonară obstructivă și consecințele ei

BPOC -ul este declanşat de factori care provoacă inflamaţie la nivelul plămânilor, printre cei mai cunoscuţi sunt fumatul, factorii ocupaţionali, poluarea exterioară şi interioară.

Fumatul afectează plămânii FOTO: FAN

BPOC. Boala pulmonară obstructivă cronică sau BPOC-ul cum o numim pe scurt, este o afecțiune pe termen lung care provoacă inflamație în plămâni, țesut pulmonar deteriorat și îngustarea căilor respiratorii, îngreunând respirația.

Simptomele sunt uneori nespecifice și deseori pacienții ignoră simptomele sau se gândesc la alte patologii precum cele de natură cardiacă, deoarece printre cele mai frecvente simptome se întâlnesc dispneea și tusea cronică.

BPOC -ul este declanșat de factori care provoacă inflamație la nivelul plămânilor, printre cei mai cunoscuți sunt fumatul, factorii ocupaționali, poluarea exterioară și interioară.

BPOC ul este diagnosticat prin spirometrie de către medicul pneumolog, în funcție de evaluare și rezultatul spirometriei managementul bolii poate să includă:

Dr. Manuela Plujar FOTO: FAN

- reducerea expunerii la factorii de risc, inclusiv fumatul și poluarea aerului
- îmbunătățirea capacității de exercițiu pentru a ajuta la ameliorarea simptomelor
- tratament medical cu bronhodilatatoare pentru a ajuta la prevenirea exacerbărilor
- terapia cu oxigen pentru a ajuta la ușurarea dispneei
- persoanele cu boala pulmonară obstructivă cronică pot fi direcționate către programe de exerciții specifice, cunoscute sub numele de reabilitare pulmonară. Acestea se concentrează pe îmbunătățirea capacității respiratorii și oferirea unei educații avizate pentru a ajuta persoana bolnavă să-și gestioneze propria condiție.

Ce este spirometria și cine ar trebui să facă o spirometrie?

Spirometria este un test care măsoară cât de sănătoși sunt plămânii noștri, ea este folosită la monitorizarea și diagnosticarea bolilor pulmonare. În timpul testului veți efectua un inspir forțat și un expir forțat printr-un dispozitiv, numit spirometru. Testul măsoară cât aer puteți sufla în prima secundă, respectiv durata menținerii expirului. Investigația este una simplă, nedureroasă.

Ar trebui să efectuați o spirometrie dacă:

- sunteți fumător sau a ți fumat în trecut;
- dacă tușiți mult;
- dacă obosiți repede la efort sau dacă rămâneți fără aer atunci când faceți efort;
- dacă sunteți îngrijorat de sănătatea plămânilor dumneavoastră;
- dacă deja primiți tratament pentru o boală pulmonară.

Cum să ne menținem plămânii sănătoși

Există mulți factori care pot avea efecte dramatice asupra sănătății și bolilor pulmonare.

Câteva sfaturi de a urma pentru a vă menține sănătatea plămânilor:

- Fiți cât mai activ din punct de vedere fizic ; încercați să faceți sport cu regularitate;
- Renunțați la fumat activ;
- Limitați-vă expunerea la poluarea aerului, inclusiv la poluarea aerului din interior și exterior, evaluați factorii de risc legați de muncă;
- Vaccinați-vă;
- Limitați impactul schimbărilor climatice;

Alți factori care pot provoca afecțiuni pulmonare și nu pot fi modificați sunt:

Susceptibilitate genetică (sunt anumite boli cu transmitere ce țin strict de factorii genetici, cum ar fi fibroza chistică, deficitul de alfa-1 antitripsină, iar altele factorii genetici nu pot singuri declanșa boala fiind ajutați de factorii de mediu).

De asemenea, există și o serie de factori de risc timpurii precum naștere prematură, greutate mică la naștere, infecții respiratorii în mica copilărie, fumatul pasiv.

Dr. Manuela Plujar,
medic specialist pneumologie

SFATURILE LUI RELI

Aurelia Gabor

Adevărata frumusețe vine din interior

Frumusețea unei femei implică factori fizici, psihici și dinamici. Zadarnic cheltuim sume fabuloase la cabinetele de înfrumusețare, pe intervenții chirurgicale și activități fizice, dacă nu avem naturalețe, spontaneitate, bungust, rafinament, bună-dispoziție, generozitate, politețe, romantism, fantezie, feminitate. Și toate acestea să vină în mod firesc, din interiorul nostru. Surâsul, politețea, ne apropie de oameni. Chiar dacă suntem obosite după programul zilnic de la serviciu, munca din gospodărie, problemele copiilor, să nu uităm niciodată de aspectul fizic.

> O femeie puternică, îngrijită şi plină de viaţă, este inima familiei

O femeie puternică, îngrijită și plină de viață, este inima familiei. Să găsim în fiecare clipă bucuria de a trăi alături de cei dragi. Fiecare femeie are un model pe care încearcă să-l copieze, important este să adapteze calitățile acestuia propriei personalități. Venim pe lume cu zestrea genetică din dotare și numai de noi depinde ca, odată cu trecerea anilor, să facem o evaluare corectă a aspectului fizic și să începem să corectăm tot ce se poate.

De multe ori, privind cu ochi critic manechinele ce defilează pe podium, observăm că nu toate sunt frumoase dar au acea dezinvoltură, eleganță în mișcări, poziția spatelui și unduirea șoldurilor, care farmecă privitorul. Un mers corect, cu spatele drept, pieptul așezat simetric în raport cu bazinul, un chip luminos, fac o femeie mult mai atrăgatoare decât ne putem închipui. Trebuiesc doar depășite inhibițiile și lucrată musculatura. Începeți imediat un program de exerciții fizice pentru corectarea posturii, un corp bine lucrat arată „altfel".

Când o femeie dorește să fie frumoasă, va descoperi prin modelarea trupului, frumusețea sufletului care locuiește acolo. Allan Pease, în cartea „Limbajul trupului", se referă la o legătură directă între atitudinea corporală și trăirile personalității. Greutățile vieții, lipsa banilor, necazurile, ne fac să mergem cu spatele încovoiat și privirea în pământ, pe când bucuria ne dă aripi, strălucire în priviri, lumină pe chip.

Adevărata frumusețe vine din interior.

redactia.jurnalaradean@informmedia.ro

Bani pentru tratamente de fertilitate

Cuplurile sau femeile infertile singure pot primi vouchere în valoate de 10.000 de lei pentru proceduri de specialitate.

FERTILITATE. Programul social de interes național pentru creșterea natalității, prin care se acordă cuplurilor infertile sau femeii singure infertile vouchere în valoare de 10.000 de lei pentru proceduri medicale de specialitate continuă și în 2024, a anunțat secretarul de stat în Ministerul Familiei, Doina Pârcălabu.

„Hotărârea de Guvern este în dezbatere publică, apoi va intra în circuitul de avizare și va ajunge pe masa Guvernului - 10.000 de cereri pentru cupluri și persoane singure. (...) Ne bucură că am găsit sursele de finanțare pentru a continua programul, Guvernul a stabilit modalitatea prin care să poată fi transferate sumele de la alte capitole bugetare", a spus Pârcălabu, marți, la Palatul Parlamentului, la Conferința despre Demografie și (IN)Fertilitate „România: Iarna demografică - perspective pentru construirea unui viitor fertility-friendly".

Ea a precizat că, în prezent, mai există în derulare contractele încheiate în 2023

„Problema natalității care îngrijorează, așa cum arată datele statistice în România, trebuie tratată foarte serios și din multiple unghiuri, cu implicarea mai multor instituții. Cauzele care conduc la un ritm scăzut al natalității sunt condițiile de viață ale tinerilor care pun pe primul loc cariera profesională și întârzie în a-și întemeia o familie. Soluțiile pot fi locuri în grădinițe, susținerea copiilor din mediile rurale (rechizite, masă caldă), stimularea elevilor cu performanțe la învățătură, (...) Măsurile sunt multe, dar ele nu sunt integrate într-un document, cu sarcini și termene bine stabilite. Este nevoie de o strategie, un document complex care presupune susținere financiară pe fiecare acțiune", a adăugat Pârcălabu.

Președintele Asociației S.O.S. Infertilitatea, Nicoleta Cristea-Brunel, moderatorul conferinței, a atras atenția că în 2023 s-au născut în România doar 155.390 de copii.

„Chiar dacă România ar proceda la fel ca Israelul care acordă gratuit proceduri de fertilizare până când femeia ajunge să aibă doi copii, golul demografic înregistrat nu ar fi acoperit", a arătat Cristea-Brunel.

Conferința despre Demografie și (IN)Fertilitate „România: Iarna demografică - perspective pentru construirea unui viitor fertility-friendly", este organizată de Asociația S.O.S Infertilitatea, în colaborare cu Institutul Național de Statistică și Centrul de Cercetări Demografice al Academiei Române „Vladimir Trebici".

SURSA: AGERPRES

Natalitate în scădere FOTO: FREEPIK

900 de bărci de hârtie

Membrii colectivului feminist Nous Toutes au lansat bărci de hârtie în Sena, la Paris, în cadrul unei acțiuni în care vor fi plasate peste 900 de bărci de hârtie cu numele victimelor feminicidului în Franța din 2017. Organizația denunță lipsa mijloacelor de a lupta împotriva feminicidului, chiar dacă președintele francez Macron anunțase în noiembrie 2017 că lupta împotriva violenței împotriva femeilor este una dintre principalele cauze ale mandatului său. Nous Toutes este un colectiv feminist francez care denunță violența sexistă și sexuală în Franța din 2018.

FOTO: EPA

Maia Sandu singura soluţie europeană şi democratică

BUCUREŞTI. Premierul Marcel Ciolacu a declarat, marți seara, că Maia Sandu este singura soluție europeană și democratică pentru Republica Moldova, iar România va ajuta țara vecină, pentru că acolo „sunt români, nu sunt altceva".

„Maia Sandu este singura soluție europeană și democratică pentru Republica Moldova. Nu există altă soluție democratică decât Maia Sandu. Pentru că și doamna Maia Sandu are alegeri, România va ajuta Republica Moldova, pentru că în Republica Moldova sunt români, nu sunt altceva. Nu mai sunt moldoveni, nu mai există limba moldovenească, este limba română și sunt români (...) Este greu să-și extindă frontul în acest moment domnul dictator Putin (...) Este un război hibrid, este normal să fie aceste amenințări, dar există și o logică militară, care arată că, dacă în Ucraina este un război armat, în Republica Moldova este un război hibrid", a răspuns premierul Marcel Ciolacu.

SURSA: AGERPRES

Reuniune a Consiliului Europei la Strasbourg

STRASBOURG. Miniștrii de externe ai celor 46 de state membre ale Consiliului Europei se reunesc vineri dimineață la Strasbourg pentru a discuta despre sprijinul pentru Ucraina după invazia rusă, relatează AFP.

Summitul are loc într-un moment în care Consiliul Europei marchează 75 de ani de existență, o aniversare ce va fi sărbătorită joi seara în cadrul unei ceremonii la Opera din Strasbourg. Această organizație internațională a fost creată la câțiva ani după cel de-Al Doilea Război Mondial, în 1949, pentru a apăra democrația, drepturile omului și statul de drept în Europa. Ea reunește 46 de state și 700 de milioane de cetățeni.

Rusia a fost exclusă la scurt timp după invazia din Ucraina la 24 februarie 2022. Pe agenda reuniunii de vineri se află măsurile Consiliului Europei în fața agresiunii ruse și continuarea deciziilor luate la summitul șefilor de stat și de guvern de la Reykjavik de acum un an.

La acest summit, s-a decis crearea unui registru internațional la Haga pentru a evalua daunele provocate Ucrainei de la invazie, pentru a pregăti factura care va fi prezentată într-o zi Moscovei.

„Ideea este de a înregistra plângerile referitoare la pierderea de vieți omenești, răniri, tortură și alte suferințe fizice, inclusiv violență sexuală, strămutare forțată sau deportare, pierderea veniturilor, distrugerea caselor și a firmelor, mediu", a explicat Markiyan Kliuchkovskyi, director executiv al registrului, în ianuarie.

El a spus că se așteaptă să primească până la zece milioane de plângeri împotriva Moscovei, reclamații care pot fi depuse prin intermediul aplicației guvernamentale ucrainene Diia.

SURSA: AGERPRES

Se reunesc miniștrii FOTO: FAN

„Nu mai lucrează nimeni cu pixul"

Creşterea încasărilor la bugetul de stat este condiţionată de digitalizarea ANAF, spune prim-ministrul Marcel Ciolacu.

BUCUREŞTI. Premierul Marcel Ciolacu a declarat marți seara că, pentru a crește încasările la bugetul de stat, este nevoie de digitalizarea ANAF, instituție care va folosi inclusiv inteligența artificială, pentru că "nu mai lucrează nimeni cu pixul".

Ciolacu a fost întrebat despre măsurile avute în vedere de Guvern pentru reducerea deficitului bugetar.

„După alegerile europarlamentare, mai mult ca sigur după constituirea noii Comisii, va fi o discuție la ECOFIN. Noi suntem singurul stat din Uniunea Europeană care are un angajament luat în ceea ce privește deficitul, deoarece am avut un deficit de 9,2%. N-am văzut pe nimeni țipând când un inconștient a dus România la un deficit de 9,2%, cel mai mare, cred că din istorie (...) Cine a făcut? Îl știți la fel de bine ca și mine. Toată lumea a spus că o să fie un dezastru, o să fie șase virgulă (...) Am ajuns la un deficit, după ultimele socoteli, de 5,6%. Mai mult ca sigur că vom închide în jur de 5% deficitul și vom avea un nou acord cu Uniunea Europeană. Discuțiile sunt dacă va fi pe cinci ani sau pe șapte ani, astfel încât să nu putem opri investițiile pe care le avem în acest moment", a spus Ciolacu. În context, premierul a vorbit de digitalizarea ANAF, care va folosi inclusiv inteligența artificială, pentru a mări încasările la bugetul statului.

„În acest moment, încasează mult mai bine (ANAF - n.r.). Cu această modestă digitalizare, pe care anul acesta o vom termina, cu noile reguli. Deja avem încasări mai mari din TVA, de 17%. Deci este clar, e evident că ne trebuie softuri. Noi avem inteligență artificială, nu mai lucrează nimeni cu pixul. Nu mai sunt funcționarii de la ANAF care fac ei socoteli la companii. Peste tot în lume există un soft de risc, dar noi n-aveam date, ce să interpretăm? România n-avea nicio dată. De 33 de ani, veneau pe la dumneavoastră prin emisiune și mințeau că fac digitalizarea ANAF-ului. Ne-am apucat de ea, am început să avem informații. Avem zeci de miliarde introduse în sistem. Există inteligența artificială, îți face calculele de risc și spune. Funcționarul nu mai trebuie să plece de la ANAF cu servieta, să vadă unde se duce în control (...) Trebuie să ne modernizăm, fiindcă nu mai avem timp. Se întâmplă acum, în timp real", a precizat șeful Guvernului.

SURSA: AGERPRES

Ion-Marcel Ciolacu FOTO: FAN

45 de avioane chineze detectate

TAIPEI. Armata Taiwanului a detectat 45 de avioane chineze în jurul insulei, a anunțat miercuri Ministerul Apărării, cu mai puțin de o săptămână înainte de instalarea în funcție a noului președinte Lai Ching-te, un partizan al fermității în fața Beijingului, notează AFP.

Este cel mai mare număr de avioane chineze detectate în jurul Taiwanului, pe care Beijingul îl revendică drept parte a Chinei, într-o perioadă de 24 de ore în acest an.

Dintre aceste 45 de avioane, "26 au traversat linia mediană a strâmtorii Taiwan", a indicat ministerul într-un comunicat, referindu-se la linia care separă în două această strâmtoare cu o lățime de 180 de kilometri situată între insulă și China continentală.

De asemenea, șase nave chineze au fost detectate în jurul Taiwanului în cele 24 de ore înainte de ora 06.00 (22:00 GMT).

Ministerul a adăugat că a „supravegheat situația și a reacționat în consecință". Marți seara, ministerul indicase că 23 de avioane chineze, printre care avioane de luptă și drone, au fost detectate în jurul Taiwanului într-o perioadă de două ore.

Beijingul îl consideră pe președintele taiwanez ales Lai Ching-te, care urmează să fie învestit pe 20 mai, drept un „separatist periculos". Tensiunile dintre Beijing și Taiwan au crescut de când el a câștigat alegerile din ianuarie. China a afirmat că nu va renunța la utilizarea forței pentru a aduce Taiwanul sub controlul său. În ultimii ani, ea și-a sporit presiunea militară asupra insulei trimițând aproape zilnic avioane de război și nave, despre care experții spun că constituie o „tactică de zonă gri", adică acțiuni de intimidare care nu merg până la acte de război strict vorbind.**SURSA: AGERPRES**

Au zburat în jurul Taiwanului FOTO: FAN

Consultări cu omologul olandez

BUCUREŞTI. Ministrul Afacerilor Externe, Luminița Odobescu, a avut, miercuri, consultări bilaterale cu omologul său din Regatul Țărilor de Jos, Hanke Bruins Slot, aflată în vizită la București, întrevederea având loc pe fondul "intensificării dialogului politic și sectorial bilateral, precum și a coordonării constante și strânse la nivel european și internațional", transmite MAE.

Odobescu a salutat contribuția Olandei la postura NATO de descurajare și apărare din România, îndeosebi participarea militarilor din această țară, în anii 2022 și 2023, la Grupul de Luptă condus de Franța, precum și dislocarea aeronavelor F-16 și a altor capabilități militare. În context, a evidențiat conlucrarea eficientă în ceea ce privește Centrul European de Instruire pentru aeronavele F-16 din România.

Oficialul român a prezentat o evaluare a evoluțiilor regionale critice de securitate pe fondul războiului de agresiune al Rusiei împotriva Ucrainei.

În acest context, Luminița Odobescu a evidențiat necesitatea continuării sprijinului ferm pentru Ucraina și a unei abordări cuprinzătoare de asigurare a securității în întreaga regiune a Mării Negre, prezentând și demersurile României în acest sens. Cei doi oficiali au abordat și aspecte privind pregătirea Summitului NATO de la Washington și necesitatea de a obține rezultate consistente atât în ceea ce privește sprijinul pentru Ucraina, cât și consolidarea posturii de descurajare și apărare a Flancului estic.

SURSA: AGERPRES

Luminița Odobescu și omologul olandez FOTO: FAN

JURNAL ARĂDEAN

Va fi transferat în vederea unei eliberări condiţionate

AUSTRIA. Justiția austriacă a confirmat marți că a autorizat transferul violatorului incestuos Josef Fritzl spre un regim de detenție clasic, prealabil unei cereri de eliberare condiționată, apreciind că el nu mai reprezintă un pericol la vârsta de 89 de ani, informează AFP.

„Din cauza unei stări de demență care avansează și a unei degradări fizice, problemele de personalitate care au necesitat încarcerarea deținutului" într-o unitate psihiatrică de înaltă securitate „au fost ocultate", a decis tribunalul regional din Krems, oraș situat la circa 80 de km Viena unde Fritzl este închis. „Periculozitatea lui a fost diminuată și el nu mai este susceptibil să comită fapte cu consecințe grave", adaugă jurisdicția în comunicat. Ea confirmă astfel decizia inițială luată la sfârșitul lui ianuarie, dar care a fost suspendată de Curtea de Apel de la Viena. Avocata sa Astrid Wagner a salutat „un frumos succes". Transferul ar putea interveni în două săptămâni, în timp ce un nou apel al Parchetului este improbabil, potrivit avocatei. O cerere de eliberare condiționată va fi apoi depusă pentru ca Josef Fritzl să poată ieși din închisoare anul viitor, a precizat ea pentru AFP. Totuși, potrivit Reuters, deși transferul ar putea duce, în principiu, la eliberarea condiționată din închisoare a lui Fritzl, tribunalul a transmis că o astfel de cerere este puțin probabil să fie aprobată din „rațiuni speciale de prevenție" având legătură cu „energia criminală fără precedent" exercitată de acest individ. Condamnat la închisoare pe viață în martie 2009, acest electrician de profesie fusese arestat un an mai devreme, în urma spitalizării unuia dintre cei șapte copii ai săi născuți din relația incestuoasă pe care el o avea cu fiica sa Elisabeth Fritzl. Aceasta din urmă fusese sechestrată și violată din 1984 până în 2008, într-un beci-buncăr amenajat la subsolul proprietății familiale la Amstetten. În timpul tuturor acestor ani, Josef Fritzl a continuat să trăiască în casă cu soția sa, Rosemarie, despre care judecătorii au conchis că nu știuse absolut nimic, convinsă că fiica sa intrase într-o sectă. Josef Fritzl a recunoscut că se face vinovat de incest, sechestrare, lovituri și răni grave și de 3.000 de violuri, precum și de uciderea unuia dintre copii la scurt timp după naștere. **SURSA: AGERPRES**

Josef Fritzl FOTO: REUTERS

Romina
Pasionată de muzică FOTO: OVI D. POP

544 de arestări în Turcia

TURCIA. Autoritățile turce au anunțat marți arestarea a 544 de persoane suspectate de legături cu mișcarea predicatorului Fetullah Gulen, pe care președintele Recep Tayyip Erdogan îl acuză de orchestrarea unei tentative de puci în 2016.

Suspecții sunt acuzați că s-au înscris la concursuri pentru funcții publice la ordinul mișcării lui Gulen și că au utilizat mesageria Bylock pentru a comunica, mesagerie considerată de Ankara ca aparținând susținătorilor predicatorului. Altădată aliat prețios al lui Erdogan, predicatorul musulman a fost acuzat de autoritățile turce că este la originea unor suspiciuni de corupție care au vizat guvernul în decembrie 2013, când Erdogan era încă prim-ministru. După tentativa de lovitură de stat, președintele Erdogan îl acuză pe imam, la conducerea unei mișcări prezente pe toate continentele, inclusiv printr-o tentaculară rețea de școli private, că a pus în funcțiune un stat paralel menit să-l înlăture de la putere. Ankara a făcut din asta una dintre condițiile sale pentru ratificarea de către Parlamentul turc a aderării Suediei și Finlandei la NATO, înainte de a-și da acordul. **SURSA: AGERPRES**

25,7 milioane de euro pe un portret de Bacon

ARTĂ. Un tablou al pictorului britanic Francis Bacon, scos la vânzare de casa Sotheby's, a fost vândut luni seară cu 25,7 milioane de euro în prima seară din cadrul noului sezon de licitații de primăvară de la New York. A fost pentru prima oară când acest portret realizat de Francis Bacon, care îl înfățișează pe partenerul său de atunci, George Dyer, a fost scos la licitație. El face parte dintr-o serie de zece alte portrete, realizate de artistul britanic între anii 1966 și 1968. Casa Sotheby's, care este deținută de miliardarul franco-israelian Patrick Drahi, estimase opera de artă la un preț cuprins între 27 milioane și 46 de milioane de euro. Prima seară a licitațiilor de artă de la New York a generat încasări totale de 217,4 milioane de euro. Printre celelalte lucrări propuse spre vânzare au figurat cele ale pictoriței Joan Mitchell. Un tablou al ei, intitulat „Noon", a fost vândut cu peste 20,9 milioane de euro. **SURSA: AGERPRES**

Licitat la New York FOTO: EPA

Vânătorul de şerpi din Bhopal
Mohammed Saleem, un prinzător de șerpi cunoscut în mod obișnuit sub numele de Saleem Saap Wale, arată un pui de cobră preluat dintr-o zonă rezidențială de lângă Bhopal în Madhya Pradesh, India. Sute de șerpi ies în zona rezidențială din Bhopal în fiecare lună din cauza umidității și sezonul ploios în curs. FOTO: EPA

Sute de mii de spectatori

Cele patru concerte ale solistei americane Taylor Swift la Paris au atras 180.000 de oameni.

MUZICĂ. Cele patru concerte ale solistei americane Taylor Swift la Paris, care au marcat începutul turneului său european, au reunit 180.000 de oameni de joi până duminică, transmite luni AFP care-i citează pe organizatori.

Fixat inițial la 42.000 de spectatori, numărul de locuri a fost mărit la 45.000/concert „pentru prima dată" în istoria sălii de concerte „Paris La Défense Arena", a declarat vicepreședinta acesteia, Bathilde Lorenzetti.

Dintre aceștia, în jur de 30% au fost străini, inclusiv 20% americani, a declarat ea pentru AFP. Prețurile mari ale biletelor în SUA explică parțial acest aflux.

Spectatorii parizieni au cheltuit în medie 180 de euro pentru a-și obține biletele, potrivit lui Lorenzetti. Între repetiții și spectacole, Taylor Swift, personalitatea anului 2023 a revistei Time și echipa ei de 200 de oameni au petrecut zece zile în sala de concerte.

Al șaselea turneu al artistei, numit „The Eras Tour", a început în martie 2023 în Statele Unite și a parcurs continentul american, Asia și Australia. Urmează concerte în Suedia, Portugalia, Spania, Marea Britanie, Irlanda, Olanda, Elveția, Italia, Germania, Polonia și Austria. **SURSA: AGERPRES**

Taylor Swift FOTO: EPA

Noi înregistrări ale imnurilor Bulgariei şi UE

BULGARIA. Filarmonica din Sofia și dirijorul Nayden Todorov, care este în prezent ministrul bulgar interimar al Culturii, au realizat noi înregistrări digitale ale imnurilor Bulgariei și Uniunii Europene, au anunțat reprezentanții acestei orchestre.

Cele două imnuri vor fi încărcate pe site-ul Guvernului bulgar, de unde vor putea fi descărcate gratuit. Noile înregistrări au fost realizate la Bulgaria Hall din Sofia și corespund cerințelor tehnice din perioada actuală. Nayden Todorov a declarat că în secolul al XXI-lea, în era internetului și a inteligenței artificiale, Bulgaria merită să aibă o versiune digitală a imnului bulgar original și a imnului Uniunii Europene. Imnul național al Bulgariei a fost compus și scris de Tsvetan Radoslavov în timp ce pleca să lupte în războiul sârbo-bulgar din 1885 și a fost adoptat în 1964. Textul său a fost modificat de mai multe ori, cel mai recent în 1990. În 1972, Consiliul Europei a adoptat „Oda bucuriei" ca imn al său. În 1985, această partitură compusă de Beethoven a fost adoptată, fără text, de șefii de stat și de guvern din UE ca imn oficial al Comunității Europene de atunci - devenită, din 1993, Uniunea Europeană. **SURSA: AGERPRES**

Tsvetan Radoslavov FOTO: BTA

Anchetă după vandalizarea unor camioane

ISRAEL. Poliția israeliană a deschis o anchetă după ce activiști au blocat și vandalizat cel puțin șapte camioane cu ajutor umanitar menit să ajungă în Fâșia Gaza, potrivit unui comunicat al poliției transmis marți.

În urma unei „încălcări a ordinii publice" luni, „forțele de ordine au declanșat o anchetă care a dus la arestarea mai multor suspecți", precizează purtătorul de cuvânt al poliției israeliene în comunicat. Zeci de militanți neidentificați, printre care numeroși adolescenți și bărbați tineri, au devalizat camioanele. Saci cu cereale, orez, făină, pachete cu biscuiți și supă liofilizată au fost golite sau aruncate pe jos și călcate în picioare. Camioanele au fost blocate în Israel, la mică distanță de punctul de trecere de la Tarqumiya cu Cisiordania ocupată și nu departe de localitatea israeliană Shekef. Media israeliene afirmă că militanții sunt membri ai Tsav 9, un colectiv care a blocat în repetate rânduri camioane cu ajutor umanitar cu destinația Gaza.Ea a explicat că aceste convoaie nu au „niciun sens", mai ales „în această Zi a Memoriei, în timpul căreia ne amintim de soldații care și-au sacrificat viața pentru a apăra securitatea Israelului", referire la comemorările anuale de Yom Hazikaron, care au avut loc luni. Hana Giat a mai adăugat, fără a prezenta dovezi, că ajutorul militar ajunge „în mâinile Hamas". Mai târziu luni, imagini postate pe rețele sociale au arătat camioane incendiate lângă punctul de trecere de la Tarqumiya. După mai mult de șapte luni de război, situația din Fâșia Gaza este dramatică și zone întregi din acest teritoriu, deja lovit de șomaj și sărăcie înainte de acest conflict, se confruntă cu riscul foametei, potrivit ONU.

SURSA: AGERPRES

Ajutor umanitar în Gaza FOTO: EPA

FONDAT 1989, APARE LA ARAD, E-MAIL: REDACTIA.JURNALARADEAN@INFORMMEDIA.RO; PUBLICITATE.JURNALARADEAN@INFORMMEDIA.RO

Dan Bittman şi Holograf, invitaţi la Festivalul Berii Arad, ediţia de anul acesta
PAGINA 4

JURNAL ARĂDEAN

Daniel Jigău a câştigat Cupa României de tineret la haltere
PAGINA 11

VINERI
17 MAI 2024
ANUL XXXVI, NR. 9574
16 PAGINI - 5 LEI

22° Temperaturile se vor situa între 11 şi 22 grade. Vântul va sufla cu 13 km/h.

DIMINEAŢA | AMIAZA | SEARA

Hectare în schimbul Cetăţii

16,8 hectare de teren din Gai vor trece la Stat, în administrarea Ministerului Apărării Naţionale.

ARAD. Aleşii locali municipali sunt convocaţi, astăzi, într-o şedinţă extraordinară a cărei ordine de zi începe cu un proiect de hotărâre „privind trecerea unui imobil din domeniul public al Municipiului Arad în domeniul public al Statului Român". Imobilul vizat este situat în Arad, Calea Aurel Vlaicu nr. 286 şi constă într-un teren în suprafaţă de 168.098 mp (16,8098 ha), cu valoare de inventar de 26.959.725 lei. E vorba de terenul unde a fost unitatea militară din Gai şi unde ar urma să se mute (deocamdată în containere) Batalionul 191 din Cetatea Aradului. Astfel încât municipalitatea să poată accesa fonduri europene pentru reabilitarea Cetăţii şi introducerea acesteia în circuitul civil cu scopul valorificării potenţialului turistic al obiectivului.

Povestea a început acum 14 ani. „Prin Hotărârea nr. 1100/2010 a Guvernului României privind reglementarea situaţiei juridice a unor imobile aflate în domeniul public al statului şi în administrarea Ministerului Apărării Naţionale s-a aprobat transmiterea imobilului 1187 Arad - Cetate din domeniul public al statului şi din administrarea Ministerului Apărării Naţionale în domeniul public al municipiului Arad şi în administrarea Consiliului Local al Municipiului Arad, în vederea reabilitării şi aducerii sale în circuitul civil şi a valorificării potenţialului istoric şi cultural al Cetăţii Aradului" - arată reprezentanţii Primăriei în documentaţia ataşată proiectului de hotărâre CLM. /P.4

Protest la Agenţia pentru Protecţia Mediului Arad

Angajaţii de la Agenţia pentru Protecţia Mediului (APM) Arad au protestat spontan, joi, timp de două ore, în faţa sediului, acuzând că sunt discriminaţi faţă de colegii din Bucureşti, care ar încasa salarii cu 15 - 17% mai mari, astfel că solicită eliminarea "inechităţilor". În jur de 35 de angajaţi au protestat în stradă cu pancarte pe care erau trecute mesaje precum "Stop discriminare" sau "Mereu uitaţi, niciodată respectaţi". /P.3

FOTO: VASILE OBŞITOŞ

Au dezbătut problema parcărilor albastre

Reprezentanţi ai administraţiei locale s-au întâlnit cu reprezentanţi ai asociaţiilor persoanelor cu dizabilităţi.

ARAD. Sala Regina Maria din Palatul Administrativ a găzduit, săptămâna aceasta, întâlnirea (promisă de viceprimarul Lazăr Faur) dintre autorităţi şi reprezentanţi ai asociaţiilor persoanelor cu handicap din Arad, pe tema parcărilor albastre din municipiu. Din partea administraţiei au fost reprezentate următoarele instituţii: Primărie, Recons, Poliţia Locală, Direcţia de Asistenţă Socială.

„Apreciem iniţiativa de a organiza o astfel de dezbatere pe o temă care ne priveşte şi ne afectează în mod direct (ca aparţinători ai unei persoane cu dizabilităţi şi ca ONG de profil), ne bucurăm că am fost invitaţi şi ascultaţi - spune Camelia Oprea, din partea Integra Asociaţia persoanelor cu dizabilităţi mentale Arad. Propunerile ridicate de participanţi au fost preluate spre a fi transmise Consiliului Local. Sperăm că soluţiile care se vor adopta şi pune în practică vor veni în sprijinul persoanelor cu dizabilităţi, vor avea efectul scontat, acesta fiind descurajarea şi eliminarea folosirii cardurilor albastre în mod ilegal, imoral şi abuziv de către unele persoane. Sperăm ca drepturile şi demnitatea persoanelor cu dizabilităţi să fie respectate şi onorate de către instituţii şi comunitate". /P.3

Adrese noi FOTO: FAN

Modificări la secţiile de votare

ARAD. În urma delimitării secţiilor de votare din municipiu, pentru alegeriile locale şi europarlamentare din 9 iunie, au survenit câteva modificări. /P.3

Business Dinner la Camera de Comerţ

ARAD. Companiile arădene vor putea beneficia de o serie de servicii de călătorie oferite printr-un parteneriat cu cea mai mare agenţie de turism din România. /P.5

Pentru copii FOTO: FAN

Revine „Farmecul Copilăriei"

ARAD. Evenimentul dedicat copiilor „Farmecul Copilăriei - Arădenii retrăiesc amintiri duminica", ediţia 2024, va fi organizat, în Parcul „Aventura Voinicilor", prima întâlnire cu cei mici fiind programată duminică, 19 mai. /P.4

Astăzi publicăm suplimentul de programe TV pentru perioada dintre 18 şi 24 mai 2024. Se difuzează gratuit.

Urmărit pentru tâlhărie, reţinut

ARAD. Un tânăr de 19 ani căutat de poliţie pentru tâlhărie a fost găsit de poliţiştii locali pe Calea Aurel Vlaicu. Acesta a fost arestat preventiv pentru 30 de zile. /P.6

CJA: Două târguri, weekendul viitor

ARAD. În perioada 24 - 26 mai, între orele 10.00 - 22.00, la Consiliul Judeţean Arad va avea loc Târgul Florilor. Timp de trei zile, vizitatorii vor putea cumpăra flori, plante ornamentale, lavandă şi produse din lavandă, decoraţiuni de curte şi miere de la producători locali. /P.3

Utiştii, cei mai mulţi bani FOTO: FAN

Sportul a primit bani de la CCJA

ARAD. Prima sesiune de proiecte pentru cluburile sportive din judeţul nostru au aducs 1.450.000 milioane de lei de la Centrul Cultural Judeţean Arad. Nu-s bani mulţi, dar sunt bine primiţi. Evident, UTA şi CS Baschet au luat cel mai mult, apoi AJF Arad. /P. 11

Prim ajutor, dincolo de graniţe

Echipajul Colegiului Naţional „Vasile Goldiş" Arad a reprezentat filiala judeţeană de Cruce Roşie la Concursul Naţional de Dezastre desfăşurat la Zrejnanin, Serbia. Împreună cu un echipaj de la Crucea Roşie Bekescsaba, Ungaria, arădenii s-au alăturat celor 12 echipaje din Serbia prezente în concurs. A fost o bună ocazie de a exersa acordarea primului ajutor în caz de dezastre, apelând la tehnici corecte, prompte, vitale pentru situaţiile de dezastre simulate.

FOTO: C.R.

JURNAL ARĂDEAN
IMOBILIARE | INSTRUMENTE | INTERMEDIERI | CONSTRUCŢII | CASĂ ŞI GRĂDINĂ | PRESTĂRI SERVICII | UZ CASNIC
ANUNŢURI DE MICA PUBLICITATE
MATERIALE DE CONSTRUCŢII | ELECTRONICE | COMEMORĂRI - CONDOLEANŢE | CITAŢII - PIERDERI | MAŞINI | TERENURI | BIJUTERII | MULTIMEDIA | AFACERI | PLANTE
BULEVARDUL REVOLUŢIEI NR. 62 (parter) ☎ 0257.210.775

Remember: 17 mai

1388 S-a încheiat zidirea bisericii mari a Mânăstirii Cozia (Vâlcea)

1510 A murit Sandro Botticelli, pictor al Renaşterii florentine (n. 1445) 1749 S-a născut medicul englez Edward Jenner, inventatorul vaccinului (d. 1823)

1901 S-a născut Pompiliu Constantinescu, critic literar român (d. 1946)

1901 S-a născut Romul Ladea, sculptor român (d. 1970)

1904 S-a născut actorul francez Jean Gabin (d. 1976)

1914 Principatul de Monaco este ocupat şi, astfel, trece de sub stăpânirea franceză sub cea austriacă

1920 S-a născut Geo Dumitrescu, poet şi traducător (d. 2004)

1940 Germania nazistă ocupă Belgia

1949 S-a născut Bill Bruford, baterist englez (Yes)

Constantin Lăcătuşu FOTO: FACEBOOK

1949 S-a născut Gelu Colceag, regizor şi actor român

1968 A murit Oscar Lemnaru, prozator şi traducător român (n. 1907)

1970 Exploratorul Thor Heyerdahl începe călătoria sa pe apele atlanticului în ambarcaţiunea din papirus Ra II

1994 Ion Iliescu a promulgat Convenţia Europeană a Drepturilor Omului

1995 Alpinistul **Constantin Lăcătuşu** a devenit primul român care a atins vârful Everest (8.848 m.)

2000 A murit mitropolitul Olteniei, Nestor Vornicescu, membru al Academiei Române (n. 1927)

Reţeta zilei

Tartă cu alune de pădure

INGREDIENTE. 100 g făină, 250 g zahăr, 300 g alune de pădure, 30 g cacao, 4 ouă, 2 linguri apă rece, praf de copt.

MOD DE PREPARARE. Se bat albuşurile spumă. Se adaugă 100 g zahăr, se bat până se întăresc din nou şi se amestecă cu 2 linguri de apă rece. Se adaugă gălbenuşurile şi făina amestecată cu cacaua şi praful de copt. Se omogenizează şi se toarnă compoziţia într-o formă de tartă, unsă cu unt.

Se coace 40 minute la foc moderat. Se scoate tarta pe un platou şi se presară toate alunele.

Restul de 150 g zahăr se topeşte pe foc mic, până devine caramel. Se toarnă imediat peste alune. Se păstrează la temperatura camerei.

POFTĂ BUNĂ!

Pentru mai multe reţete intră pe www.culinar.ro

Pieţe şi târguri

Astăzi este zi de piaţă la Ineu, Lipova, Covăsânţ, Mişca, Moneasa, Şepreuş, Şimand, Vladimirescu, Şeitin. **Tot astăzi se organizează târguri săptămânale la** Ineu, Şepreuş, Şimand.

Sâmbătă este zi de piaţă la Chişineu-Criş, Lipova, Păncota, Felnac, Grăniceri, Hălmagiu, Moneasa, Pecica, Vărşand, Socodor, Vladimirescu, Zimandu Nou, Covăsânţ. **Târguri săptămânale se desfăşoară astăzi la** Lipova, Păncota, Hălmagiu, Moneasa.

Sănătate

- **CABINET GINECOLOGIC:** Cabinet ginecologic Arad, B-dul Decebal 11 (lângă Hotel Aradul), chiuretaj medicamentos, eco 4 D, test PAP.TEL: 0770823850, 0723643581
- **Policlinica DR. TURCIN, oferă:** Cardiologie (EKG, Ecografie cardiacă, Doppler vascular, Holter EKG şi TA, Test de efort), Oftalmologie (chirurgie pol anterior; CV computerizat; optică medicală), **NOU–OZONOTERAPIA,** ORL (videoendoscopie), Pneumologie, Neuropsihiatrie, Medicină de familie, Ecografii generale. **Telefon: 0257/285510, www.policlinica-turcin.ro**
- **Farmacia GLYKON–UTA,** Bl U 6 (vis-a-vis de biserica în construcţie). Deschis zilnic: luni-vineri 07.00 -21.00 sâmbătă şi duminică 08.00-18.00. **Telefon: 0257/241197.**

Horoscop

BERBECUL (III.21.-IV.20.)
Ziua de azi ar trebui să fie plăcută, plină de veşti minunate, surprize plăcute şi să ofere deschiderea uşilor de oportunitate pe aproape fiecare nivel.

TAURUL (IV.21.-V.20.)
Este timpul să pui în aplicare planurile pe care le-ai încurajat ca urmare a proceselor interne din ultimele zile. Urcă-te pe scaunul şoferului şi preia controlul.

GEMENII (V.21.-VI.21.)
Vei fi tentat să faci mici schimbări în viaţa ta personală. Te gândeşti să îţi schimbi garderoba, să îţi cauţi un alt loc de muncă, să faci unele modificări în cămin sau să îţi îmbunătăţeşti relaţia sentimentală.

RACUL (VI.22.-VII.22.)
Astăzi trebuie să termini tot ce nu ai făcut ieri. Temele de azi includ disciplina şi atenţia acordată nisipului care alunecă prin clepsidră. Cu cât eşti mai capabil să realizezi ce ţi-ai propus, cu atât te vei simţi mai bine.

LEUL (VII.23.-VIII.23.)
Din cauza unor discuţii ciudate între prieteni, vei afla că cineva apropiat nu este aşa cum credeai. Se pare că încearcă să îţi facă o reputaţie proastă, împrăştiind nişte bârfe neadevărate.

FECIOARA (VIII.24.-IX.23.)
Gândurile tale pot fi atrase astăzi spre finanţe. Ai nişte decizii de luat? Judecarea lucrurilor poate veni cu uşurinţă, iar energia este potrivită pentru ca ideile să curgă. Intuiţia ta legată de bani este supraîncărcată în cursul zilei de azi.

BALANŢA (IX.24.-X.23.)
Este important să ieşi afară şi să simţi cum suflă vântul. Reconectează-te cu natura şi cunoaste-ţi cele patru elemente. Respiră adânc şi umple-ţi plămânii cu această forţă de viaţă energizantă.

SCORPIONUL (X.24.-XI.22.)
Cineva a pornit ventilatorul, iar ziarele zboară pretutindeni. Ritmul lucrurilor se intensifică, iar tu te grăbeşti să ridici piesele. Rămâi în strânsă comunicare cu ceilalţi astăzi.

SĂGETĂTORUL (XI.23.-XII.21.)
Astăzi este rândul tău să visezi. Gândeşte-te la ce vrei mai mult de la viaţă. Împinge săgeata spre stele şi trage înapoi arcul cât mai mult posibil. Nu există nicio limită pentru cât de departe poţi merge.

CAPRICORNUL (XII.22.-I.20.)
Mintea ta continuă să funcţioneze astăzi pe aceeaşi bază veche, deoarece valoarea ta de sine este pe punctul de a se schimba radical.

VĂRSĂTORUL (I.21.-II.20.)
Din cauza naturii tale creative, poţi lucra numai în locuri de muncă unde poţi aplica creativitatea. Dacă nu te bucuri de munca ta sau nu găseşti atmosfera favorabilă, niciodată nu îţi vei atinge întregul tău potenţial.

PEŞTII (II.21.-III.20.)
Se pare că mai ai câteva zile până la concediu şi deja devii agitat. Nu ştii ce cumpărături sau ce pregătiri să mai faci. Încearcă să te linişteşti şi să îţi faci o listă cu tot ceea ce vrei să iei cu tine.

Întreruperi de curent

Vineri, 17 mai 2024. În judeţ - h. 9:00 - 17:00 - Tisa Nouă, Cruceni, H. Timişană, Zerind (p), Cintei(p), Agrişu Mare(p).

În municipiu – h. 9:00 – 17:00 - Someşului, Trenului, Vărădiei, Păpădiei, Rândunicii, B. Deleanu, Hortensia, Orient, Voievod Moga, Porumbului, Vişinului, Salontei, Moraviel, Cometei, Orion, Pescarilor, Şezătorii, A. Purice, G. Bruno, I. Cosânzeana, Haşdeu, Muşeţel, Socului, I. Felea, C. Brâncoveanu, I. Fluieraş, Baba Novac, C. Brâncuşi.

Citire apometre

Vineri, 17.05.2024. Pr. Dr. Ilarion Felea, Ioan Fluieraş, Maramureş, C-tin Brâncoveanu, Bucegi, Obedenaru, Vasile Conta, Şcoalei, Constantin Brâncuşi, Dâmboviţei, Libertăţii, Oborului, Aleea Fluturilor, Aleea Predeal, Haţeg, Rotarilor, C-tin Brâncoveanu, Slănic, Orăştie, Calea Aurel Vlaicu, P-ţa Agro. - A. Vlaicu, Piaţa Agroalimentară, Ghiocelor, Dragoş Vodă, Ţebei, Mălin, Sever Bocu, Lăcrimioarelor, Ţebei, Tiberiu Brediceanu.

„Jurnal arădean" vă ascultă

Pentru sesizări Difuzare sună la telefon: 0257.241.151

De luni până joi, între orele 11.00-13.00, la telefonul 0257.212.055.

ARAD. I.M. locuieşte în Sînicolau Mic şi e nemulţumită că din vremea pandemiei, când mai veneau în control, „nu am văzut picior de poliţist local pe străzile secundare din cartier". Arădeanca e nemulţumită de faptul că e plin de câini vagabonzi pe străzi şi nicio autoritate nu reacţionează la această situaţie. În altă ordine de idei, cititoarea noastră solicită administraţiei ca „între şosea şi şanţ să fie trasată o linie albă", aşa cum este chiar şi la Fântânele. „Doar n-o fi aşa de scumpă vopseaua!" - zice femeia.

Mirela M. are 78 de ani şi, din cauza problemelor medicale pe care le are, este nevoită să meargă destul de frecvent la doctor la clinica Infomedica din cartierul Aurel Vlaicu. Problema ei este că nu se poate deplasa decât cu cadrul, iar rampa de acces în clădire „este foarte mică şi abruptă. Mereu sunt nevoită să aştept după cineva care să mă ajute, că nu pot să mişc cadrul. Pe partea cealaltă este o rampă mai lungă, pe unde aş putea merge şi singură, dar nu m-au lăsat să intru pe acolo..." - spune cu mâhnire cititoarea noastră.

JA-L.S.

Curs valutar

Denumirea valutei	BNR	BCR		BRD		Intesa Sanpaolo Bank		Eximbank		Raiffeisen Bank		Alpha Bank		Casa de schimb LUXOR		CEC Bank	
		C	V	C	V	C	V	C	V	C	V	C	V	C	V	C	V
Euro	4,97	4,88	5,05	4,90	5,05	4,91	5,03	4,92	5,02	4,91	5,03	4,91	5,03	4,94	4,96	4,93	5,03
Dolar SUA	4,57	4,50	4,70	4,52	4,71	4,54	4,66	4,54	4,67	4,53	4,68	4,52	4,69	4,55	4,59	4,56	4,66
Forint	0,0128	0,0122	0,0134	-	-	0,0126	0,0131	0,0126	0,0130	0,0127	0,0130	-	-	0,0128	0,0130	-	-
Gram aur	351,000																

Sudoku

REGULI: În fiecare bloc sunt câteva cifre între 1 şi 9, stabilite dinainte. Acestea trebuie completate cu cifrele lipsă, în aşa fel încât fiecare număr să figureze o singură dată. De asemenea, cifrele de la 1 la 9 trebuie să figureze o singură dată atât pe rândurile orizontale cât şi pe coloanele verticale ale celor nouă blocuri luate împreună.

ÎNCEPĂTORI

3	9			7		1		
2		5			8			9
		6	7					8
	5		6					
7					2			
1	3						4	
4		8				6		2
				3				

AVANSAŢI

				1		3		
	5				4			
	8		3			1	5	
4		2						6
						9		7
			8		3			
					6		9	5
6					8			
	7	5				2		1

Soluţiile jocurilor din numărul precedent:

ÎNCEPĂTORI

2	8	3	4	1	6	7	5	9
5	1	4	9	8	7	3	6	2
7	6	9	3	5	2	8	4	1
4	9	5	7	2	1	6	3	8
8	7	1	6	9	3	5	2	4
3	2	6	8	4	5	9	1	7
9	5	8	2	6	4	1	7	3
1	3	2	5	7	8	4	9	6
6	4	7	1	3	9	2	8	5

AVANSAŢI

2	5	3	1	8	7	6	4	9
7	8	1	6	4	9	3	5	2
4	9	6	5	3	2	8	1	7
6	7	2	8	1	5	9	3	4
8	4	5	9	7	3	2	6	1
3	1	9	4	2	6	7	8	5
9	2	8	3	5	1	4	7	6
5	6	4	7	9	8	1	2	3
1	3	7	2	6	4	5	9	8

Vremea

Vineri, 17 mai

www.aradon.ro

12° LA ORA 6 — temperaturile se vor situa între 11 şi 12 grade. Vântul va sufla cu 15 km/h dinspre SV.

22° LA ORA 18 — temperaturile se vor situa între 21 şi 22 grade. Vântul va sufla cu 13 km/h dinspre NV.

Ziua precedentă

Arad	13/23	Umiditate:	51%
Lipova	13/23	Presiune:	1012 mb
Chişineu-Criş	13/23	Precipitaţii:	15%
Săvârşin	12/22	Vânt:	16 km/h
Sebiş	12/22	Direcţie vânt:	V

Azi

Temperaturile se vor situa între 11 şi 22 grade. Vântul va sufla cu 13 km/h, dinspre NV.

Soarele

Răsare: 06:00
Apune: 21:02

FAZELE LUNII

8.05 · 15.05 · 23.05 · 30.05

VINERI	SÂMBĂTĂ	DUMINICĂ	LUNI
11° 22°	13° 25°	16° 27°	15° 27°
averse	însorit	noros	ploaie

Calendar

Biserica ortodoxă: Sfântul Apostol Andronic (Dezlegare la peşte)
Biserica greco-catolică: Sf. ap. Andronic şi Iunia; [Fer. Ioan Scheffler]
Biserica romano-catolică: Sf. Pascal Baylon, călug.; Fer. Ioan Scheffler, ep. m.

Prognoză pentru trei zile

Temperaturile minime vor fi cuprinse între 13 şi 16 grade, iar cele maxime între 25 şi 27 grade.

Temp.minime: 13 - 16°C
Temp.maxime: 25 - 27°C

JURNAL ARĂDEAN
B-dul Revoluţiei nr. 62, Arad
Nr. ISSN: 1220-7489

BRAT Auditat de BRAT

Reclamaţii difuzare: 0257.241.151

Şef departament publicitate şi departament difuzare: Cristian Sulinţan
Marea publicitate: 0257.280904
Mica publicitate: 0257.210775; B-dul Revoluţiei, nr. 62
Tiparul executat la: Mediaworks Hungary Zrt., 6729, Szeged

Redactor şef: Flavius Ştefcu Responsabil de număr: **Diana Duţu**
Departamente: Eveniment: Alin Gherasim; Sorina Ambruş; Economic: Andreea Pintea; Social: Diana Duţu; Sport: Daniel Scridon, Leo Sfâra; Andreea Vlase; Cultură: Eugen Rogojan.
Tehnoredactare: Ghizela Şerban, Munteanu Daniel.
REDACŢIE: tel. 0257.212.055; e-mail: redactia.jurnalaradean@informmedia.ro, adevaruldearad@informmedia.ro, publicitate.jurnalaradean@informmedia.ro, publicitate.adevarul@informmedia.ro

Protest la Agenţia pentru Protecţia Mediului Arad

Două ore au protestat angajaţii Agenţiei de Protecţia Mediului Arad, nemulţumiţi de diferenţa de salarizare faţă de colegii de la Bucureşti.

ARAD. Angajaţii de la Agenţia pentru Protecţia Mediului (APM) Arad au protestat spontan, joi, timp de două ore, în faţa sediului, acuzând că sunt discriminaţi faţă de colegii din Bucureşti, care ar încasa salarii cu 15 - 17% mai mari, astfel că solicită eliminarea „inechităţilor".

În jur de 35 de angajaţi au protestat în stradă cu pancarte pe care erau trecute mesaje precum „Stop discriminare" sau „Mereu uitaţi, niciodată respectaţi". Protestul spontan s-a desfăşurat între orele 10 şi 12, timp în care a fost suspendată activitatea cu publicul, simultan cu sistarea activităţii de emitere a documentelor de mediu.

„Suntem nemulţumiţi de faptul că salariile noastre au rămas la acelaşi nivel faţă de decembrie 2023, practic, noi fiind omişi din cadrul OUG 128/2023 privind egalizarea la nivel central. Prin acel OUG, o serie de instituţii de la nivel teritorial, de exemplu cele aflate în subordinea Ministerului Muncii, au fost salarizate la nivel central, instituţiile din cadrul agenţiilor judeţe pentru protecţia mediului fiind omise alături de alte categorii de bugetari. Noi la nivel teritorial îndeplinim aceleaşi atribuţii ca şi Agenţia Naţională pentru Protecţia Mediului, în subordinea căreia ne desfăşurăm activitatea. Dorim ca alinierea noastră salarială să se realizeze ca şi în cazul altor colegi la nivelul autorităţii centrale", a declarat Ramona Buza, sindicalist. Ea a acuzat „inechitatea salarială şi discriminarea care persistă de ani de zile" şi a spus că au existat promisiuni pentru alinierea salariilor, dar acestea nu au fost respectate.

Participanţii la protest au spus că au salarii cu 15 - 17% mai mici decât colegii din structura centrală şi au ameninţat că vor continua protestele dacă nu se elimină această „discriminare". **SURSA: AGERPRES**

Au protestat FOTO: V.O.

Modificări la secţiile de votare din municipiu

Două secţii de votare îşi shimbă adresa, în timp ce altor două secţii le-au fost arondate străzi noi.

Modificări la secţiile de vot FOTO: JA

ARAD. În urma delimitării secţiilor de votare din municipiu, pentru alegeriile locale şi europarlamentare din 9 iunie, au survenit câteva modificări: două secţii vor fi amenjate în alte spaţii, iar altor două secţii le-au fost arondate străzi noi.

Astfel, Secţia de votare nr. 1 se va muta de la Liceul Tehnologic „Aurel Vlaicu" Arad, Bulevardul Decebal, la Colegiul Economic Arad - (Sala de clasă B22), de pe Strada A. D. Xenopol, Nr. 1. La această secţie sunt arondate următoarele străzi: Strada 1 Decembrie 1918 - integral, Strada A. D. Xenopol - integral, Bulevardul Decebal - toate numerele din intervalul nr. 1-22, Strada Aviator Georgescu - integral, Piaţa George Enescu - integral, Bulevardul G-ral Dragalina - numerele pare între 2-20, Bulevardul Revoluţiei - toate numerele din intervalul nr. 77-104, Complex de agrement Ştrand Neptun - integral, Strada Unirii - integral.

Mutată de la centrul de vârstnici

Cea de-a doua secţie care îşi schimbă adresa este Secţia de votare nr. 53, care funcţiona la Centrul de zi pentru vârstnici de pe Calea Aurel Vlaicu, nr. 219. Aceasta va fi amenajată la Şcoala Gimnazială „Aurel Vlaicu" Arad (Şcoala Gimnazială „Fraţii Neumann" Arad - fosta Şcoala Generală Nr. 10), de pe Strada Grădinarilor, Nr. 7/9, 15, 25. Aici sunt arondate Calea Aurel Vlaicu nr. - bl. 1, bl. 1A, bl. A1, bl. A3, bl. A4, bl. A5, bl. A6, bl. 1-A, bl. 1/A, bl. A13, bl. A14, bl. A15, bl. A16, bl. A1-1, bl. A1-2, bl. A1-3, bl. A1-4, Calea Aurel Vlaicu nr. 37, Calea Aurel Vlaicu nr. 210 bl. A1-3, strada Făt Frumos - numere impare nr. 5-39A, strada Făt Frumos - numere pare nr. 2-30, strada Făt Frumos - bl. A2, bl. A3, bl. A4, bl. A5, bl. A6, bl. A 6, bl. A1-1, bl. A1-2, bl. A1-3, bl. A1-4, strada Făt Frumos nr. 373, Aleea Jupiter - integral, Strada Predeal nr. - bl. 1A, bl. A2, bl. 1/A, Aleea Saturn numere pare nr. 10-16 Aleea Saturn nr. - bl. A13, bl. A14, bl. A15, bl. A16, bl. A-16, Aleea Saturn nr. 13 bl. A16, Aleea Saturn nr. 15, Aleea Saturn nr. 18 bl. A16.

Noi străzi arondate

O serie de străzi care de obicei erau arondate secţiei de votare 54 au fost rearondate secţiilor 55 şi 56. Astfel, la secţia de votare 55 de la Grădiniţa cu Program Prelungit nr. 8, strada Anton Pann, Nr.32-34 au fost rearondate străzile Cameliei - integral şi Sulfinei - integral.

De asemenea, la Secţia de votare nr. 56 de la Şcoala Gimnazială „Aurel Vlaicu" Arad (Şcoala Gimnazială „Fraţii Neuman" Arad - fosta Şcoală Generală nr. 10), Strada Grădinarilor, Nr. 7/9, 15 şi 25 au fost arondate: strada Câmpurilor - integral, strada Codrii Cosminului - integral, strada Curcubelului - integral, strada Gheorghe Dima - integral, strada Graurului - integral, strada Greierilor - integral, strada Nicolae Golescu - integral, strada Radu Negru - integral şi strada Zona Industrială Nord - integral. **JA-S.A.**

Online sau la avizier

Alegătorii pot consulta delimitarea şi numerotarea secţiilor de votare din Municipiul Arad accesând site-ul oficial: www.primariaarad.ro.- secţiunea Alegeri 2024, sau afişajul de la intrarea în sediul Primăriei Municipiului Arad, din locurile publice şi de la secţiile de votare.

Folk - Joc, la Utviniş

ARAD. Pe 18 mai, Utvinişul va găzdui o nouă ediţie a evenimentului „Folk-Joc", ce va aduce muzică folk şi activităţi pentru cei mici. Evenimentul va începe la ora 17 şi promite să aducă muzică, sport, natură şi prietenie. În localitatea aflată la 10 kilometri de Arad, de la ora 17 vor începe jocuri şi activităţi sportive, dar şi ateliere creative de olărit, împletituri şi pictură. Începând cu ora 18, scena va fi deschisă amatorilor, aceştia putându-se înscrie pentru a cânta, la numărul de telefon 0746 101 314.

Ora 19 va fi ora de începere a concertului propriu-zis, pe scenă urmând să urce Titus Constantin şi Mihai Todoran, Grupul MAI - Mihai, Alexandra şi Ioan Onişor, Nova Band şi Daniel Julean alături de Maria Nicoleta Brola. Ziua se va încheia cu un foc de tabără ce va fi aprins la ora 23. „Vom alături tonete cu mâncare şi băutură tocmai pentru a crea un ambient plăcut. Cei care doresc să campeze cort o pot face într-un loc special amenajat şi vă îndemnăm să aveţi curiozitatea şi curajul. Putem prelungi bucuria astfel până noapte târziu", transmit organizatorii.

Afişul evenimentului FOTO: FAN

Evenimentul este organizat de Asociaţia Mobilizează-te, Asociaţia Plus AS şi Primăria Comunei Zimandu Nou. **JA-E.R.**

Târgul Florilor şi Festivalul Familiei, weekendul viitor, la CJA

Cele două evenimente vor avea loc între 24 şi 26 mai. Festivalul Familiei se va încheia cu un program artistic susţinut de Mădălina Boroneanţ, Ribozom şi Theo Rose.

ARAD. În perioada 24 -26 mai, între orele 10.00 -22.00, la Consiliul Judeţean Arad va avea loc Târgul Florilor. Timp de trei zile, vizitatorii vor putea cumpăra flori, plante ornamentale, lavandă şi produse din lavandă, decoraţiuni de curte şi miere de la producători locali. În data de 26 mai, între orele 13.00 - 22.00, la Consiliul Judeţean Arad se va desfăşura şi Festivalul Familiei. În cadrul acestui eveniment vor avea loc ateliere de creaţie pentru copii, activităţi sportive, Mickey şi Minnie, spectacol de teatru pentru copii, concursuri şi decoruri colorate, jocuri interactive, spectacol cu picioroange, păpuşă gigant şi pictură pe faţă.

Weekend cu târguri la CJA FOTO: CJA

Festivalul Familiei se va încheia cu un program artistic, susţinut de Mădălina Boroneanţ, Ribozom şi invitata specială Theo Rose.

"Aceste evenimente sunt organizate cu scopul de a oferi oportunităţi de petrecere a timpului liber într-un mod plăcut şi distractiv pentru întreaga familie. De la conferinţe educative la activităţi creative pentru copii şi spectacole artistice, aceste evenimente promit să ofere momente cât mai frumoase pentru toţi cei prezenţi", transmit reprezentanţii CJA. **JA-S.A.**

Au dezbătut problema parcărilor

Reprezentanţi ai administraţiei locale s-au întâlnit cu reprezentanţi ai asociaţiilor persoanelor cu dizabilităţi.

Întâlnirea de la Primărie FOTO: FB

ARAD. Potrivit viceprimarului Lazăr Faur, „în urma întâlnirii şi a consultării cu reprezentanţii asociaţiilor persoanelor cu dizabilităţi, referitor la modul de aplicare a modificărilor privind regulamentul pentru parcările publice din municipiul Arad, s-au convenit următoarele:

*Situaţia actuală, când anumite persoane abuzează de sistemul de parcare şi ocupă nejustificat parcările din zona centrală, folosindu-se de cardul albastru în timp ce sunt la serviciu sau cu alte treburi în oraş, nu mai poate fi tolerată, urmând să fie aplicată hotărârea de restrângere a dreptului de parcare gratuită doar pe locurile albastre;

*Pentru a nu aduce prejudicii adevăratelor persoane cu dizabilităţi, se va dubla numărul locurilor albastre, cu accent pe zonele din apropierea instituţiilor, spitalelor, marilor magazine etc. În acest sens, stabilirea locurilor albastre suplimentare se va face în colaborare cu reprezentanţii asociaţiilor;

*Parcarea pe locurile albastre va fi verificată de Poliţia Locală şi reprezentanţii Recons, în permanenţă, fiind posibilă astfel o verificare riguroasă prin restrângerea zonelor de control;

*S-a agreat propunerea privind implementarea unui abonament gratuit de parcare acordat, la cerere, persoanelor cu dizabilităţi şi asociaţiilor de profil din municipiul şi judeţul Arad, nominal şi valabil pentru un singur vehicul. În acest sens se va promova un proiect de hotărâre spre aprobare de către CLM;

*Se va proceda la înlocuirea tuturor cardurilor albastre, cu noul model prevăzut de actuala legislaţie în domeniu, ocazie cu care se elimină cardurile copiate şi se anulează cele ale persoanelor decedate.

De asemenea, s-a convenit ca, periodic, să existe o consultare cu asociaţiile pe subiectul parcărilor, pentru a constata efectele măsurilor stabilite şi a le îmbunătăţi dacă este nevoie" - a transmis viceprimarul Faur după întâlnirea cu reprezentanţii persoanelor cu dizabilităţi. **JA-D.D.**

Incendiu de la o tigaie uitată pe aragaz

Din fericire nu s-au înregistrat victime şi nici pagube materiale semnificative. Incendiul a fost lichidat în limitele găsite.

ARAD. Detaşamentul de Pompieri Arad a fost solicitat joi, în jurul orei 11:00, să intervină penrru stingerea unui incendiu izbucnit la o casă de pe strada Elena Ghiba Birta, din municipiu. Pompierii s-au deplasat la faţa loculuicu o autospecială de stingere cu apă şi spumă.

„La sosirea echipajelor de intervenţie, incendiul se manifesta la nivelul unei tigăi de pe aragazul aflat în funcţiune, cu degajări de fum. Incendiul a fost localizat şi lichidat prompt în limitele găsite, fără a se înregistra victime", au transmis reprezentanţii ISU Arad.

Pompierii avertizează asupra pericolui de incendiu în astfel de situaţii şi îndeamnă la atenţie în timpul acestor activităţi pe care le facem "pe pilot automat". „Pregătirea sau încălzirea hranei sunt activităţi care, deşi par de rutină, necesită atenţie, iar pericolul de incendiu în bucătărie nu trebuie neglijat.

Oboseala sau graba de a face mai multe lucruri în acelaşi timp sunt factori ce favorizează producerea unor astfel de evenimente, iar consecinţele pot fi grave. Pentru înlăturarea unor astfel de riscuri, pompierii vă recomandăm să respectaţi următoarele măsuri de prevenire a incendiilor: nu lăsaţi mâncarea pe foc, nesupravegheată; după ce aţi terminat de gătit asiguraţi-vă că aţi oprit cuptorul, aragazul şi butelia; curăţaţi şi îndepărtaţi depunerile de grăsime şi resturile de mâncare de pe aragazurile, plitele şi grătarele din bucătărie, deoarece acestea pot lua foc uşor; nu lăsaţi copiii singuri în bucătărie. Păstraţi chibriturile şi brichetele acolo unde aceştia nu pot ajunge şi amplasaţi un dispozitiv de siguranţă la uşa de la cuptor", subliniază sg. maj. Ruxandra Klein, purtătorul de cuvânt al ISU Arad. **JA-S.A.**

JURNAL ARĂDEAN

Ediția de anul trecut FOTO: CMCA

Revine „Farmecul Copilăriei"

ARAD. Evenimentul dedicat copiilor „Farmecul Copilăriei - Arădenii retrăiesc amintiri duminica", ediția 2024, va fi organizat, în Parcul „Aventura Voinicilor" din municipiul Arad, prima întâlnire cu cei mici fiind programată duminică, 19 mai.

De la ora 17.00, copiii vor putea să participe la activități recreative: ateliere de creație, jocuri, pictură pe față. După care, de la ora 18.00, va urma un show de excepție, pentru că organizatorii au un invitat special: pe magicianul Cătălin Pintea, care va aduce în fața celor mici și mari spectacolul „Magic Show".

Evenimentul este organizat de Primăria Municipiului Arad prin Centrul Municipal de Cultură Arad.

Cu o activitate de peste 10 ani, Catalin Pintea, a participat în anul 2013 la show-ul „Românii au Talent" unde, a ajuns în semifinala concursului. Un an mai intarziu, în 2014, a parcurs mai multe orașe din țară unde a susținut spectacole de magie în fața a sute de oameni. În 2015 a prezentat în Arad cel mai mare spectacol de magie pentru copii (Hocus - Pocus de ziua ta) în colaborare cu actori cunoscuți arădeni. În 2018, Cătălin, a deschis prin viziunea sa magică primul atelier de dezvoltare personală din România pentru copii prin magie, „Școala magică". Acest proiect a contribuit la dezvoltarea emoțională a numeroși copii care au dobândit mai multă încredere în ei, abilități și iscusință. **JA-D.D.**

Hectare în schimbul Cetății

16,8 hectare de teren din Gai vor trece la Stat, în administrarea Ministerului Apărării Naționale.

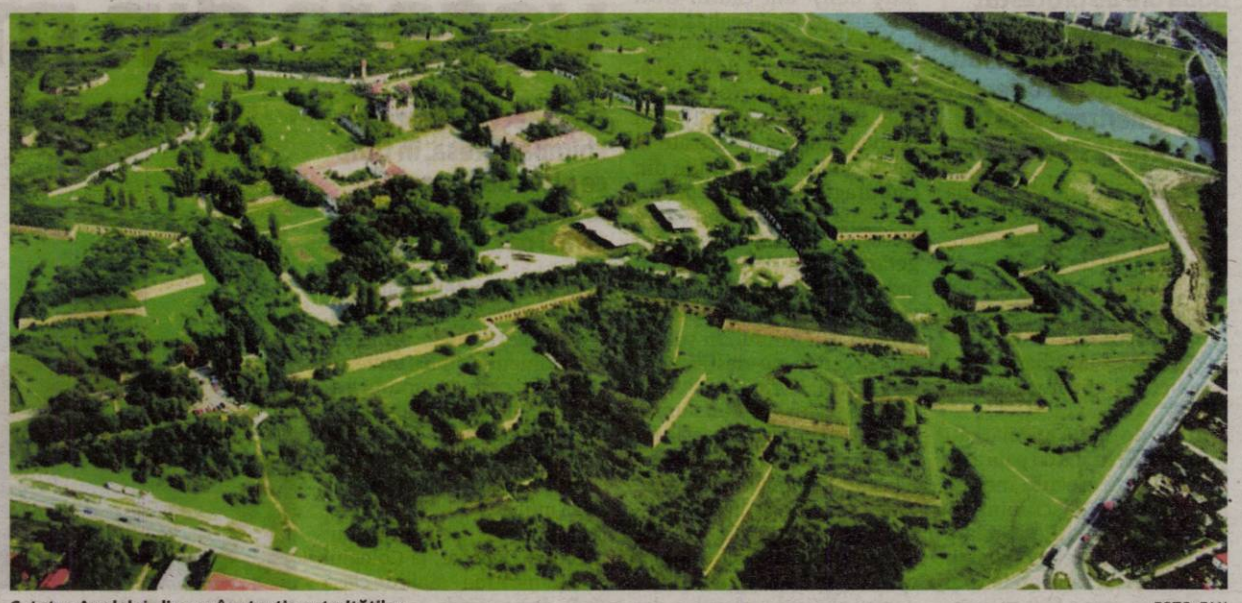

Cetatea Aradului, din nou în atenția autorităților FOTO: FAN

ARAD. „Prin același act normativ, s-a aprobat transmiterea imobilului 718 Arad - Gai din domeniul public al statului și din administrarea Ministerului Apărării Naționale în domeniul public al municipiului Arad și în administrarea Consiliului Local al Municipiului Arad, pentru efectuarea lucrărilor de investiții în vederea reabilitării imobilului din fondurile proprii ale administrației locale pentru relocarea structurii militare Batalion 191 Infanterie/Statul Major al Forțelor Terestre din imobilul 1187 Arad - Cetate" - se mai arată în documentul citat.

Tot prin Hotărârea nr. 1100/2010 a Guvernului României s-a aprobat darea în administrarea Ministerului Apărării Naționale a unui imobil constituit din teren cu suprafața de 10 ha, trecut în domeniul public al statului potrivit Hotărârii Consiliului Local al Municipiului Arad nr. 139/2010, pentru realizarea unui poligon de instruire, conform standardelor militare, precum și transferarea în domeniul public al statului și în administrarea Ministerului Apărării Naționale, în condițiile legii, a unui număr de 250 de unități locative, împreună cu terenul aferent acestora, pentru personalul Ministerului Apărării Naționale, realizate prin programe derulate de Agenția Națională pentru Locuințe.

În vederea predării - preluării imobilelor indicate mai sus și realizării obiectivelor stabilite, între Municipiul Arad și Ministerul Apărării Naționale a fost încheiat protocolul de colaborare nr. 79304/28.12.2010 (nr. A6681/28.12.2010), prin care a fost stabilit un termen de 3 ani pentru reabilitarea imobilului 718 Arad - Gai, respectiv a unui termen de 10 ani pentru transmiterea etapizată a celor 250 de unități locative. Cu toate acestea, din cauza resurselor financiare insuficiente, Municipiul Arad a finanțat doar o parte din documentațiile tehnico - economice pentru realizarea lucrărilor de intervenție la construcțiile existente și a investițiilor noi propuse a fi executate în cadrul imobilului dar fără a fi demarate lucrările de execuție a obiectivelor de investiții asumate. Astfel, construcțiile și instalațiile din cadrul celor două imobile preluate - 1187 Arad - Cetate și 718 Arad - Gai - s-au degradat semnificativ. De asemenea, din cele 250 de unități locative, Municipiul Arad a transmis în domeniul public al statului un număr de 40 de unități locative finalizate, care au fost date în administrarea Ministerului Apărării Naționale cu destinația de locuințe de serviciu pentru personalul cu nevoi locative din garnizoana Arad.

Cele mai recente demersuri

În anul 2021, Municipiul Arad a solicitat Ministerului Apărării Naționale acordul privind elaborarea documentațiilor tehnico - economice în vederea reabilitării și revitalizării imobilului 1187 Arad - Cetate, propunerea nedovedindu-se viabilă din cauza potențialelor vulnerabilități în asigurarea securității și protecției fizice a obiectivului militar și infrastructurii de comunicații militare.

„În urma discuțiilor și a corespondenței purtate între Municipiul Arad și Ministerul Apărării Naționale, s-a hotărât asigurarea condițiilor de funcționare a Batalionului 191 Infanterie prin crearea unor facilități noi dispuse în containere în cadrul imobilului 718 Arad - Gai destinate cartiruirii efectivelor structurii militare. Astfel, în acest scop, prin Hotărârea Guvernului nr. S-201/14.03.2024 a fost aprobată scoaterea din stocul de rezervă de stat, cu titlu gratuit, a unui număr de 50 de containere.

De asemenea, prin încheierea Minutei nr. A - 1168/ 19.03.2024 (nr. 25677/ 25.04. 2024) au fost stabilite următoarele responsabilități Municipiului Arad în vederea materializării acestui obiectiv, și anume: *executarea lucrărilor de defrișare și de igienizare a întregii suprafețe din cadrul imobilului 718 Arad - Gai; *realizarea lucrărilor de asigurare a utilităților - rețeaua de alimentare cu energie electrică, rețeaua de alimentare cu gaze naturale și rețelele de apă și canalizare, care vor fi dimensionate conform cerințelor Ministerului Apărării Naționale și vor fi executate până la data de 31.12.2024. Astfel, ținând cont de cele prezentate mai sus, Ministerul Apărării Naționale a hotărât ca fiind necesar și oportun să solicite Guvernului României aprobarea inițierii demersurilor necesare în vederea preluării în domeniul public al statului și în administrarea Ministerului Apărării Naționale a imobilului 718 Arad - Gai în conformitate cu prevederile art. 293 alin. (1) din Ordonanța de Urgență a Guvernului nr. 57/2019 privind Codul Administrativ, cu modificările și completările ulterioare. Guvernul României, prin Secretariatul General al Guvernului, a transmis Consiliului Local al Municipiului Arad cererea cu nr. 20/11224/M.A./04.04.2024 înregistrată la Primăria Municipiului Arad cu nr. 33154/ 10.04.2024, formulată în temeiul art. 293 alin. (1) din Ordonanța de Urgență a Guvernului nr. 57/2019 privind Codul administrativ, cu modificările și completările ulterioare, în vederea adoptării unei hotărâri de către Consiliul Local al Municipiului Arad privind imobilul 718 Arad - Gai, situat în Arad, Calea Aurel Vlaicu nr. 286, cu suprafața de 168.098 mp (16,8098 ha), identificat prin Cartea Funciară nr. 335522 Arad, având nr. cadastral 335522, din domeniul public al unității administrativ - teritoriale Municipiul Arad în domeniul public al Statului Român, în vederea dării în administrarea Ministerului Apărării Naționale" - informează municipalitatea. **JA-D.D.**

Invitații în festival FOTO: FAN

Festivalul Berii și-a anunțat invitații

Festivalul Berii Arad se va desfășura între 11 și 14 iulie la Ștrandul Neptun și va marca 25 de ani de la prima ediție, organizată în 1999.

ARAD. Festivalul Berii revine la ștrand, în luna iulie, aducând în fața publicului atât artiști locali, cât și artiști cunoscuți la nivel național. Și pentru că berea merge bine cu meciurile de fotbal, se va organiza și o vizionare a finalei Euro 2024, programată să aibă loc pe 14 iulie.

Conform organizatorilor, pe 11 iulie îi vom avea pe scenă pe Seth&Smiley, Erika Isak și trupa Vama. Pe 12 iulie, la Festivalul Berii vor cânta Daniel's Band, Bazooka și Subcarpați, iar pe 13 iulie îi vom avea pe Ghiță Munteanu, Petre Ștefan, DJ Project și trupa Direcția 5. Ultima zi de festival, 14 iulie, pe scenă vor urca Corina Chiriac, Killafonic și trupa Holograf.

Detalii suplimentare despre festival, precum și informații despre abonamentele pentru cele patru zile de concrete sau biletele de access pentru o singură zi, sunt disponibile pe site-ul www.festivalulberiiarad.ro.

La fel ca la edițiile anterioare, o parte dintre artiști vor fi plătiți de către Primăria Municipiului Arad, prin intermediul Centrului Municipal de Cultură Arad. Până în prezent, instituția a semnat contracte în valoare de 17.500 de lei - pentru Petre Ștefan, 23.600 de lei - pentru Erika Isak, 57.200 de lei - pentru Holograf, 63.700 de lei - pentru Vama și 79.680 de lei - pentru Subcarpați. La aceste sume se adaugă cheltuieli pentru cazarea și masa artiștilor și, în unele cazuri, transportul acestora către și dinspre Arad. **JA-E.R.**

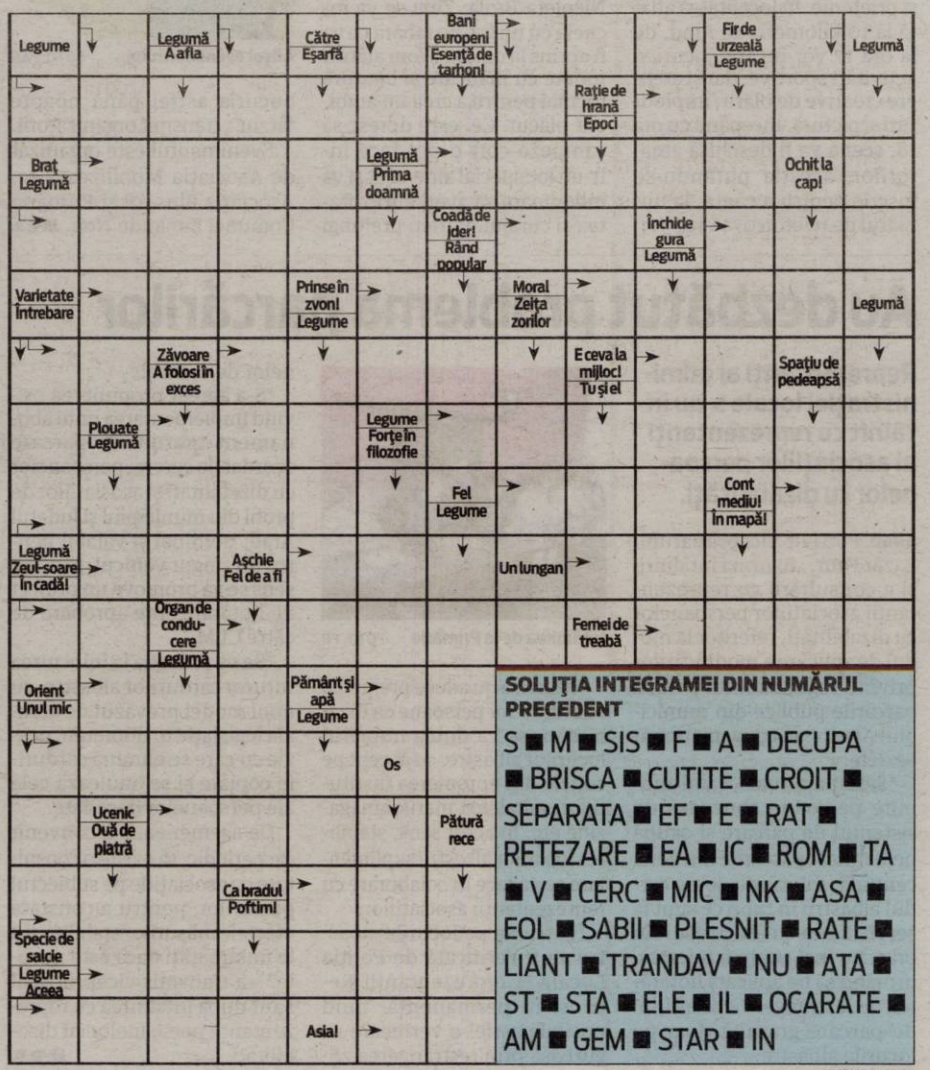

SOLUȚIA INTEGRAMEI DIN NUMĂRUL PRECEDENT

S ■ M ■ SIS ■ F ■ A ■ DECUPA ■ BRISCA ■ CUTITE ■ CROIT ■ SEPARATA ■ EF ■ E ■ RAT ■ RETEZARE ■ EA ■ IC ■ ROM ■ TA ■ V ■ CERC ■ MIC ■ NK ■ ASA ■ EOL ■ SABII ■ PLESNIT ■ RATE ■ LIANT ■ TRANDAV ■ NU ■ ATA ■ ST ■ STA ■ ELE ■ IL ■ OCARATE ■ AM ■ GEM ■ STAR ■ IN

SIMONA FLOREA

Festivalul „Folk Maris", ediţia 2024

Muzica folk va răsuna, weekendul viitor, pe malul Mureşului, la Port Arthur.

ARAD. Festivalul „Folk Maris" va fi organizat în 24-25 mai 2024, în zona Port Arthur, cu scopul de a promova muzica folk românească dar şi o zonă turistică atractivă din oraş. Evenimentul se doreşte a fi un maraton de muzică bună, iar gazdele, comercianţii de la Port Arthur, vor găti, în fiecare seară, delicatese româneşti - fie la grătar, fie la ceaun.

Programul

Astfel, în 24 şi 25 mai, sunt programate concerte cu soliști renumiţi ai muzicii de gen, atât din Arad, cât şi din ţară. Concertele vor începe în fiecare seară la ora 19:00. Intrarea va fi liberă.

Vineri, 24 mai, pe scenă vor urca: Emeric Imre Trio (Emeric Imre, Jimi El Laco, Marius Roje), Barikada Folk (Ovidiu Mihăilescu, Adrian Beznă, Adrian Mărgineanu), Maria Gheorghiu, Cosmin Vaman, Fly&Ale, Florian Jianu. Din programul zilei de sâmbătă, 25 mai, fac parte: Semnal M, Sunt un frate tânăr (Teo Boar, Vlady Cnejevici, Dorin Andone), Daniel Julean &Nicoleta Brola, Monica Cojocaru, Nova Band, Raul Nica.

Festivalul „Folk Maris" este organizat de Primăria Municipiului Arad şi Centrul Municipal de Cultură Arad.

În armonie cu natura

„Muzica folk este una de suflet pentru români, deoarece îmbină armonios vocile puternice, poezia, mesajul şi linia melodică. Publicul de toate vârstele se regăseşte cu uşurinţă în muzica folk şi participă cu totul la spectacol, ceea ce transformă concertele în stări adevărate - transmit organizatorii. Port Arthur este o zonă situată pe Malul Mureşului, în care peisajele naturale se îmbină cu ofertele culinare şi de relaxare, care, în ultimii ani a fost căutată în special de arădenii care şi-au dorit să petreacă timpul liber într-o oază de liniște dar şi de turiştii atraşi de natură." **JA-D.D.**

Afişul evenimentului FOTO: FAN

Business Dinner la CCIA

O colaborare inedită între Camera de Comerţ şi cea mai mare agenţie de turism din România va asigura servicii de călătorie pentru companii.

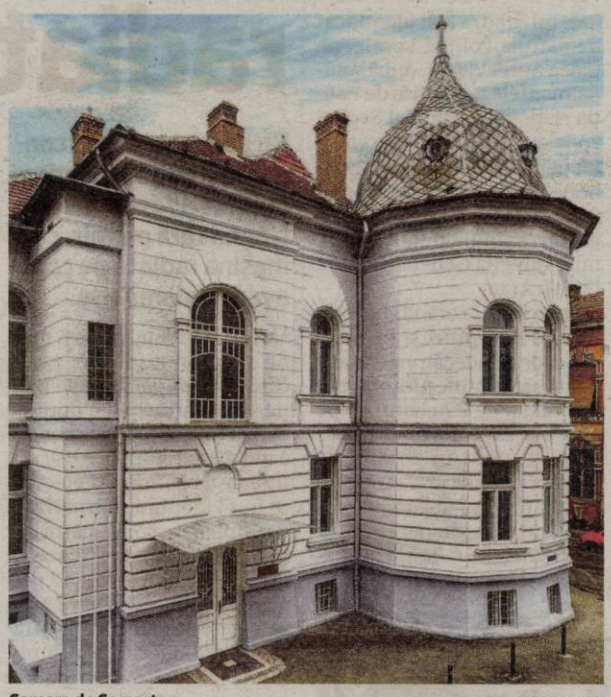

Camera de Comerţ FOTO: FAN

ARAD. Companiile arădene vor putea beneficia de o serie de servicii de călătorie oferite de către Camera de Comerţ şi Christian Tour, cea mai mare agenţie de turism din România. Evenimentul lansării acestui serviciu pentru mediul de afaceri arădean va avea loc la Camera de Comerţ, Industrie şi Agricultură Arad în cadrul unei cine de afaceri.

Practic, evenimentul se adresează companiilor din judeţ cărora agenţia de turism parteneră le oferă condiţii comerciale şi operaţionale personalizate - cazare pe termen scurt şi termen lung, emitere bilete de avion, transport terestru, organizări de evenimente tip conferinţe, team building-uri, workshop, seminarii - servicii de negociere cu furnizorii în numele companiei, consiliere în elaborarea şi implementarea politicii de călătorie, precum şi beneficii pentru vacanţele personale ale angajaţilor.

„Turismul reprezintă unul din sectoarele economice cu perspective reale de dezvoltare pe termen lung, dar şi o piaţă sigură a forţei de muncă. CCIA Arad doreşte să contribuie la promovarea obiectivelor turistice din judeţ şi nu numai, şi cred că putem derula o mulţime de proiecte, benefice pentru toate părţile implicate. Este important pentru noi, ca reprezentanţi ai mediului de afaceri arădean, să creăm oportunităţi benefice pentru comunitatea locală", a punctat preşedintele Camerei de Comerţ, Industrie şi Agricultură a judeţului Arad, domnul Gheorghe Seculici.

„Chiar dacă în piaţă suntem foarte cunoscuţi pentru concediile şi vacanţele reuşite în toate colţurile lumii, portofoliul nostru include şi o suită de servicii pentru călătoriile sau evenimentele de business. Fie că este vorba de evenimente exclusiviste, în cerc restrâns, de câteva persoane, sau de conferinţe, congrese şi alte evenimente grandioase de până la 2000 de persoane, avem experienţa, calificarea şi creativitatea să ne ocupăm de fiecare detaliu de planificare şi implementare. Avem la activ sute de evenimente complexe şi memorabile, în care am economisit timp, respectând bugetul şi regulile companiilor, am găsit soluţii în timp real pentru orice element neprevăzut apărut, am rezolvat situaţii complexe bazându-ne pe seriozitatea partenerilor şi furnizorilor noştri de încredere şi am obţinut acel lucru din ce în ce mai rar întâlnit într-o lume plină de experienţe de tot felul: entuziasmul participanţilor", spune Cristian Pandel, CEO & Preşedinte Christian Tour.

Evenimentul se desfăşoară în data de 21 mai 2024, la sediul Camerei de Comerţ Arad, în intervalul orar 17:30-20:00. Înscrierea se face online, completând formularul aici. Mai multe detalii se pot obţine la prof. Carmen Crişan, manager departament Formare Profesională, carmen.crisan@ccia-arad.ro, +40730 188 299. **JA-A.P.**

Pierdere fiscală diminuată, în aprilie, de Fisc

BUCUREŞTI. Acţiunile de control ale Agenţiei Naţionale de Administrare Fiscală (ANAF), în aprilie 2024, au diminuat pierderea fiscală cu peste 430 milioane lei, potrivit raportului lunii aprilie al ANAF. În vederea creşterii conformării la declarare a contribuabililor, Agenţia Naţională de Administrare Fiscală, prin structurile de control fiscal, desfăşoară în prezent, două tipuri de acţiuni care presupun interacţiunea cu contribuabilul de la distanţă: emiterea Notificării de conformare, care reprezintă un document prin care organul de inspecţie fiscală transmite contribuabililor/plătitorilor prezumtivi a fi selectaţi pentru efectuarea inspecţiei fiscale riscurile fiscale identificate, în scopul reanalizării situaţiei fiscale şi îndeplinirii obligaţiilor fiscale conform prevederilor legale, ori a clarifica riscurile fiscale notificate, după caz, şi efectuarea de acţiuni de verificare documentară, care constau în realizarea unei analize a situaţiei fiscale pe baza documentelor existente la dosarul fiscal al contribuabilului/plătitorului, precum şi pe baza oricăror informaţii şi documente transmise de terţi sau deţinute de organul fiscal, care au relevanţă pentru determinarea situaţiei fiscale.

Poate te întrebi cine e PPC

Poate ai observat că identitatea vizuală a furnizorului tău de energie s-a schimbat. Cei doi furnizori parte din grupul PPC, PPC Energie şi PPC Energie Muntenia au acum un nou logo, care apare acum peste tot, de la facturi la site şi aplicaţie, precum şi în magazine.

Dacă te intrebi cum poti intra în contact cu PPC, ei bine, există www.ppcenergy.ro, precum şi noua aplicaţie myPPC, unde ai acces la tot felul de informaţii şi funcţionalităţi utile. Cu aplicaţia myPPC, poţi gestiona totul într-un mod simplu şi eficient. Poţi verifica balanţa facturilor tale, poţi primi şi plăti facturile de energie electrică sau gaze naturale cu doar câteva atingeri pe ecranul telefonului tău. Ai nevoie să înregistrezi indexul? Ei bine, poţi face asta rapid şi fără bătăi de cap direct din aplicaţie.
Poti activa aplicatia myPPC cu uşurinţă fie online, la adresa https://myppc.ppcenergy.ro/, fie prin descărcarea aplicaţiei pentru telefonul mobil în mod gratuit, de pe App Store, Google Play sau Huawei AppGallery.

Serviciile de furnizare ale PPC Energie şi PPC Energie Muntenia nu sunt influenţate de schimbarea de identitate vizuală şi adoptarea noii mărci. Tarifele şi condiţiile contractuale rămân neschimbate, iar magazinele vor funcţiona conform programului obişnuit, fără modificări în operaţiuni. Dacă preferi să interacţionezi faţă în faţă, magazinul PPC din Arad, str. Iuliu Maniu, nr.65-71 este acolo pentru tine, cu consultanţi gata să te ajute.

Dacă ai nevoie de ajutor sau informaţii suplimentare, un consultant PPC Energie Muntenia sau PPC Energie este la un telefon distanţă. Apelând 021.9977 (cu tarif normal, apelabil din România şi din străinătate) în timpul programului, respectiv L-V: 8:00 – 20:00 (cu excepţia sărbătorilor legale) poţi afla informaţii despre facturi şi sold, despre contract, pot fi activate servicii precum factura electronică şi altele.

În ceea ce priveşte plăţile, sunt o mulţime de modalităţi comode de disponibile - online, prin direct debit sau transfer bancar, şi chiar din aplicaţie. Şi pentru cei care preferă plata în numerar, există automate de plată în diverse magazine, inclusiv PPC Energie şi alte magazine mari.

Cu o bază de clienţi formată din aproximativ 3 milioane de consumatori rezidenţiali, companii şi instituţii, PPC Energie şi PPC Energie Muntenia sunt cele mai importante companii de furnizare a energiei electrice din România.

Prin intermediul reţelei de 81 de magazine moderne, companiile răspund nevoilor consumatorului de astăzi, preocupat de economisirea energiei: eficienţă şi sustenabilitate. Portofoliul nostru cuprinde astfel şi produse şi servicii cu valoare adăugată care le oferă clienţilor confort şi siguranţă.

(9567 - H 2900)

JURNAL ARĂDEAN

Urmărit pentru tâlhărie, reţinut în cartierul Vlaicu

Un tânăr de 19 ani căutat de poliție pentru tâlhărie a fost găsit de polițiștii locali pe Calea Aurel Vlaicu.

ARAD. În data de 15.05.2024, un echipaj de ordine publică din cadrul Direcției Generale Poliția Locală Arad, a predat Poliției Municipiului Arad o persoană de sex masculin, urmărită pentru tâlhărie.

„În jurul orei 11:20, imediat după semnalarea faptei de tâlhărie prin Dispeceratul Poliției Locale, respectiv solicitarea acordării de sprijin, de către Poliția Națională, polițiștii locali s-au mobilizat în teren, în vederea căutării individului. După aproximativ 20 de minute, C.I., în vârstă de 19 ani, domiciliat într-o localitate din județul Arad, a fost identificat de patrula Poliției Locale, pe Calea Aurel Vlaicu, după semnalmentele transmise de Poliția Națională și predat Secției 2 Vlaicu, în vederea cercetărilor pentru infracțiunea de tâlhărie. Menționăm că obiectul furat a fost recuperat după prinderea individului", transmite Direcția Generală Poliția Locală Arad.

Pe 16 mai, la ora 12, Judecătorul de drepturi și libertăți din cadrul Judecătoriei Arad a decis să admită propunerea formulată de Parchetul de pe lângă Judecătoria Arad la data de 16.05.2024 în dosarul de urmărire penală nr. 2191/308/P /2024, privind arestarea preventivă pentru o perioadă de 30 de zile a lui C. Ionuț, urmărit penal pentru tâlhărie.

JA-S.A.

A fost predat Poliției FOTO: DGPLA

Fără permis, cu maşina radiată şi cu număr fals

Un bărbat a primit condamnare cu suspendare după ce a fost prins circulând fără permis, cu maşina radiată pe care avea numere false.

Cu ARO-ul radiat din 2012, în trafic FOTO: FAN

ARAD. S-a întâmplat pe 6 martie 2023, în jurul orei 17:45, când un echipaj mixt de poliție și jandarmerie l-a oprit pe bărbat în trafic, acesta conducând un autoturism ARO. „Ca urmare a verificărilor efectuate în evidența informatizată națională a conducătorilor auto, s-a constatat că acesta nu figurează ca deținând permis de conducere pentru nicio categorie de vehicule", se arată în rechizitoriu. Mai mult, numărul de înmatriculare montat pe ARO figura în sistem ca fiind atribuit unui alt autoturism. Verificând seria de șasiu a mașinii, polițiștii au constatat că autoturismul fusese radiat din circulație în martie 2012, așadar cu 11 ani înainte ca șoferul din Gurahonț să fie prins la volan.

Bărbatul prins fără permis a recunoscut că a condus mașina până la pădure împreună cu doi nepoți, pentru a încărca lemn de foc pe care să-l transporte acasă. „La întoarcere a fost oprit de către organele de poliție, cărora le-a comunicat că nu deține permis de conducere pentru nici o categorie de vehicule, precum și faptul că autoturismul marca ARO nu este înmatriculat, fiind radiat din circulație de fostul proprietar", se arată în rechizitoriul întocmit de procuror. De asemenea, bărbatul a recunoscut că numerele de înmatriculare aparțin unui al autoturism și că au fost montate de către el pe ARO cu aproximativ trei ani în urmă.

Judecătoria Gurahonț l-a condamnat pe bărbat la 9 luni de închisoare pentru conducerea pe drumurile publice a unui vehicul de către o persoană care nu posedă permis de conducere, 9 luni de închisoare pentru punerea în circulație sau conducerea unui vehicul cu număr fals de înmatriculare, respectiv 9 luni de închisoare pentru punerea în circulație sau conducerea unui vehicul neînmatriculat. După contopirea pedepselor a rezultat o pedeapsă de un an și trei luni de închisoare. Având în vedere, însă, și faptul că bărbatul „este o persoană în vârstă și suferă de multiple afecțiuni cronice", instanța a decis să suspende executarea pedepsei, stabilind un termen de supraveghere de trei ani. De regulă, cei condamnați cu suspendare sunt obligați să presteze muncă în folosul comunității, însă procurorul a arătat că este nevoie de punctul de vedere al unui medic specialist în medicina muncii, care să stabilească dacă inculpatul este sau nu apt să presteze muncă în folosul comunității. Bărbatul a depus la dosar o adeverință medicală și un certificat de încadrare în gradul de handicap, respectiv decizii privind capacitatea de muncă, instanța constatând astfel că acesta nu este apt pentru a presta muncă neremunerată.

JA-E.R.

Un minor şi un tânăr de 22 de ani, reţinuţi pentru furt

ARAD. Un minor și un tânăr de 22 de ani au fost prinși de polițiști și arestați preventiv pentru 30 de zile după ce au furat mai multe scule. Inspectoratul de Poliție Județean Arad anunță că polițiștii Secției 1 Vlaicu din municipiu au identificat un minor și un tânăr de 22 de ani care, în noaptea de 6 spre 7 mai, au furat mai multe scule mecanice electrice dintr-un imobil situat în municipiul Arad. În baza probatoriului administrat de oamenii legii, cei doi au fost reținuți inițial pentru 24 de ore. Pe 15 mai 2024, Judecătorul de drepturi și libertăți din cadrul Judecătoriei Arad a decis să admită propunerea de arestare preventivă a celor doi tineri, venită din partea Parchetului de pe lângă Judecătoria Arad. Astfel, cei doi vor petrece următoarele 30 de zile în spatele gratiilor. Cercetările sunt continuate sub supravegherea procurorului de caz, într-un dosar penal, întocmit pentru furt calificat. **JA-E.R.**

Au fost reținuți FOTO: FAN

Un nou proiect Inform Media Press SRL

Powered by ARAD ONLINE www.aradon.ro BIHOR ONLINE www.bihon.ro TIMIS ONLINE www.tion.ro ERDON

JobsOn.ro

Nu mai aştepta! Caută jobul dorit!
CV-ul tău! Şansa ta!

Portal regional de joburi

www.jobson.ro

A vandalizat şalupa poliţiştilor timişoreni

TIMIȘOARA. Tânăra arădeancă în vârstă de 24 de ani, care marți după-masă a fost surprinsă făcând plajă semi-dezbrăcată pe șalupa Poliției Locale Timișoara, a revenit la locul „de bronzat", aruncând pe ambarcațiune un lichid și o lumânare. Vă reamintim, o tânără de 24 de ani, din Arad, s-a întins marți după-amiază, aproape dezbrăcată, pe șalupa Poliției Locale Timișoara. Aceasta era vizibil incoerentă, iar după o scurtă vizită la sediul poliției locale, a fost predată polițiștilor de la IPJ Timiș. Asupra ei au fost descoperite droguri.

La o zi distanță, miercuri, în jurul orei 19, în apropierea șalupei instituției, fata, probabil supărată că bronzatul i-a fost întrerupt și nemaiavând posibilitatea să stea la soare, a aruncat cu un lichid și o lumânare asupra ambarcațiunii.

„Cel mai probabil lichidul era doar loțiune de plajă pentru că nu mirosea a substanță inflamabilă. Femeia a fost observată de agentul de pază de la STPT, care își desfășoară serviciul în apropiere. Polițiștii locali s-au deplasat imediat la fața locului și au solicitat, prin intermediul numărului de urgență 112 un echipaj al Ambulanței", transmit cei de la Poliția Locală. Tânăra a fost transportată din nou la Spitalul de Psihiatrie de pe strada Văcărescu din orașul vecin.

JA-E.R.

Siguranţa, pe ultimul loc

Siguranța pare să fie pe ultimul loc pentru angajații firmei care se ocupă de reabilitarea calcanului clădirii în care funcționează Compartimentul Otorinolaringologie (ORL) al Spitalului Clinic Județean de Urgență Arad, de la Piața Mică. Și miercuri, și joi, un muncitor lucra liniștit pe acoperiș, la mai bine de zece metri înălțime, fără echipament de protecție, fără ancorare, vorbind la telefon. Reprezentanții spitalului au transmis că lucrarea este responsabilitatea celor de la Primărie, iar reprezentanții municipalității au ignorat solicitarea noastră. FOTO: EUGEN ROGOJAN

TVR 1

07.00 Telejurnal matinal
09.45 Teleshopping
10.00 Exclusiv în România. (R)
11.00 Câștigă România! (R)
12.30 TU votezi România!
13.00 Oamenii și legea. (R)
13.55 Vorbește corect! *
14.00 Telejurnal
14.55 Zi de zi
15.00 Opre Roma
15.55 EURO polis
16.45 TU votezi România!
17.15 **Frumoasa mincinoasă.** (Coreea de Sud, 2022) De șapte ani, familia regală și membrii guvernului din regatul Joseon încearcă să-i găsească tânărului rege Lee Heon o nouă consoartă, după ce prima lui soție a murit, lăsându-l cu inima frântă.
18.30 Vedeta familiei (R)
19.45 Sport
20.00 Telejurnal
21.00 Gala umorului
23.00 Vis la Paris
24.00 Petrecere...cu cântec!
01.50 Garantat 100%. (R)

TVR 2

07.00 Generația Fit **07.50** Documentar 360°GEO **08.45** Teleshopping **09.00** Puternici, impreuna (R) **10.00** Teleshopping **10.30** Magazin Deutsche Welle **11.00** Serial (R) Hudson și Rex (Hudson & Rex – Canada, 2019-2023) **12.00** Telejurnal Sport Meteo **12.40** Teleshopping **13.00** Cultura minorităților **13.30** Levintza prezintă **14.00** Istorii de bun gust (R) **15.00** Teleșcoala Clasa a VIII-a **15.30** Teleșcoala Limbi străine **16.00** Educatia la putere (R) **17.30** România...în bucate **18.00** Ora de știri **18.50** E vremea ta! **19.05** Serial Hudson și Rex (Hudson & Rex – Canada, 2019-2023) **20.00** Suspect de crimă (SUA, 2021) **21.45** Drag de România mea! (R) **23.35** Grădini de vis: geometrie, artă, viață **00.05** Film Dirijorul tăcerilor

TVR 3

7:00 Telematinal **7:55** Filler ABC-ul democratiei **8:00** Telematinal **8:55** Teleshopping-**9:00** Ziua buna de la Iasi **9:55** Teleshopping **10:00** Telescoala in limba maghiara **10:55** Memoria tiparului **11:00** Toți împreună **12:50** Teleshopping **13:05** Schițe urbane **13:30** Picătura de cultură **13:55** Teleshopping **14:00** Tableta de sănătate **14:55** Filler ABC-ul democratiei **15:00** Cântec și poveste **16:00** Forum economic **16:55** Teleshopping - Publicitate **17:00** Telejurnal regional **17:30** Lumea de aproape **17:55** Teleshopping **18:00** Tu votezi Romania! **19:55** Art pass Emisiune dedicată vieții culturale externe; **20:00** Se întâmplă acum **21:50** Memoria tiparului **22:00** Program preluat de la Televiziunea Publică din Ucraina **24:00** Se întâmplă acum (R) **1:50** Art pass **2:00** Tableta de sănătate (R)

PRO TV

06:00 Știrile PRO TV
10:30 Vorbește lumea
13:00 Știrile PRO TV
14:00 Lecții de viață
15:00 La Măruță
17:00 Știrile PRO TV
18:00 Batem palma?
19:00 Știrile PRO TV
20:30 Românii au talent
00:30 **Hoț de diamante.** (2004) Comedia de actiune After the Sunset-Hot de diamante, incepe acolo unde majoritatea filmelor ce implica jafuri de mare amploare se sfarsesc - cu doi hoti profesionisti care fug in paradisul tropical pentru a se bucura de roadele muncii lor. Dar in momentul in care un agent FBI, care i-a urmarit de sapte ani, este convins de faptul ca acestia pun la cale de fapt un furt de un milion de dolari intr-o „croaziera a diamantelor" din apropiere, incepe un joc tenace de-a soarecele si pisica. Max „Regele Aliburilor" Burdett si frumoasa lui complice Lola au venit in Insula Paradisului din Bahamas, imediat dupa marea lor reusita in care au furat al doilea dintre cele trei diamante celebre Napoleon..
02:30 La Măruță. (reluare)
04:00 Vorbește lumea. (reluare)

ANTENA 1

06.00 Observator/Sport/Meteo
08.00 Neatza cu Razvan si Dani
12.00 Observator
14.00 Mireasa cu Simona Gherghe - sezon nou
17.00 Observator
18.00 Game Show: Esti mai destept decat un copil de clasa a V-a ? – sezon nou
19.00 Observator/Sport/Meteo
20.30 **Lasă-mă, îmi place !** Camera 609" - Sezon nou Cu: Anda Sarbei, Matei Negrescu, Emilia Popescu, Magda Catone Victor este un arhitect tanar, chipes si ambitios, care se trage dintr-o familie cu pedigree in arhitectura. Victor conduce firma cladita de bunic alaturi de varul lui, Vlady, un tanar rasfatat cu veleitati de influencer. Atunci cand bunicul lor moare, pe langa o firma de succes, lasa in urma si un ravnit portofoliu imobiliar. Insa testamentul lui va schimba complet viata celor doi verisori burlaci ai familiei. .
23.00 Poftiti in Dobrogea (r)
01.30 Baieti de oras
03.00 Observator (r)
04.00 Povesti de familie
05.00 Esti mai destept decat un copil de clasa a V-a ?

FILM NOW

07:55 **Morbius.** Acțiune, 2022. Regia: Daniel Espinosa.
09:35 **Înzestrată.** Dramă, 2017. Regia: Webb Marc.
11:10 **Joc diabolic.** Thriller, 2011. Regia: Aaron Woodley.
12:35 **Un jurnal pentru Jordan.** Dramă, 2021. Regia: Denzel Washington.
14:40 **Bărbații în negru 3.** Acțiune, 2012. Regia: Barry Sonnenfeld.
16:20 **Ziua în care s-a oprit Pământul.** SF, 2008. Regia: Derrickson Scott.
18:00 **Părintele Stu.** Biografic, 2022. Regia: Rosalind Ross.
20:00 **Eu și Marley.** Comedie, 2008. Regia: David Frankel.
21:50 **Dădaca perfectă.** Thriller, 2019. Regia: Lucie Borleteau.
23:25 **Vicele.** Biografic, 2018. Regia: Adam McKay.
01:30 **A venit sfârșitu'!.** Comedie, 2013. Regia: Seth Rogen; Evan Goldberg. Cu: Christopher Mintz-Plasse, Craig Robinson.
03:10 **Vânătorul de recompense 2049.** SF, 2017. Regia: Denis Villeneuve. Cu: Ana de Armas, Harrison Ford, Ryan Gosling.
05:45 **Părintele Stu.** Biografic, 2022. Regia: Rosalind Ross. Cu: Jacki Weaver, Mel Gibson.

HBO

06:00 **Versiunea persană.** Dramă-Comedie, SUA, 2023.
07:45 **Dounia și prințesa din Aleppo.** Animație, Canada, 2022.
09:00 **Harry Potter și Talismanele Morții: Partea 1.** Aventuri, Marea Britanie, 2010.
11:25 **Harry Potter și Talismanele Morții: Partea a II-a.** Aventuri, Marea Britanie, 2011.
13:35 **Cavalerii zodiacului.** Acțiune, SUA, 2023. Regia: Tomasz Baginski.
15:25 **Pe platourile de filmare**
15:55 **Din greșeală, președinte.** Dramă-Comedie, SUA, 2006.
17:50 **Brokerii apocalipsei.** Dramă-Comedie, SUA, 2015.
20:00 **Povestea unei fantome.** Dramă, SUA, 2017. Regia: David Lowery.
21:30 **Plăcintă Americană. Din nou pe felie.** Comedie, SUA, 2012.
23:20 **Haide cu mine!** Thriller, SUA, 2015.
00:50 **Se întoarce soiul rău.** Horror, SUA, 2022. Regia: Louise Archambault.
02:20 **Vânătoarea de oameni.** Horror, SUA, 2020.
03:50 **Brokerii apocalipsei.** Dramă-Comedie, SUA, 2015.

HBO 2

07:00 Meg 2: Confruntare în adâncuri. Acțiune, SUA, 2023. **08:55** Viață dată peste cap. Dramă-Comedie, SUA, 2023. **10:30** Teoria întregului. Dramă, Marea Britanie, 2014. **12:35** Familia Heck **12:55** Familia Heck **13:20** Reeducarea lui Molly Singer. Comedie, SUA, 2023. Cu: Britt Robertson, Ty Simpkins, Jaime Pressly **15:20** Migdala și căluțul de mare. Dramă, Marea Britanie, 2022. **16:55** O răpire înainte de Crăciun. Romantic, SUA, 2022. **18:20** Omul-Păianjen: Departe de casă. Acțiune, SUA, 2019. **20:30** Hotel Transilvania 2. Comedie, SUA, 2015. Regia: Genndy Tartakovsky. **22:00** Igby. Dramă, SUA, 2002. **23:35** De la Cannes, fără secrete. Documentar, Marea Britanie, 2023. **01:00** Secta Synanon **02:05** Agenții de rezervă. Comedie, SUA, 2010. **03:50** Pădurea tăcută. Polițist, Germania, 2022. **05:25** Igby. Dramă, SUA, 2002. Regia: Burr Steers. Cu: Kieran Culkin, Claire Danes.

HBO 3

06:00 Cel mai îndrăgostit bărbat **07:35** Wonka **09:30** Teoria Big Bang: Factorul binefăcătorului **09:50** Teoria Big Bang **10:15** Cel mai frumos secol al vieții mele **11:45** Calamity, copilăria Marthei Jane Cannary **13:05** EO **14:30** Îngeri și demoni **16:45** Știrile săptămânii **17:25** Războinicul: Fix momentul inoportun pentru mândrie **18:20** Cercul complet: Corpul lui Jared **19:10** Banshee **20:00** Banshee **21:00** Materiile întunecate **03:30** Materiile întunecate **04:30** EO. Dramă, Polonia, 2022.

PRIMA TV

07:00 Exclusiv VIP (r) **09:00** Iubiri secrete (redifuzare) **10:00** Emisiune: In bucatarie cu Horia Virlan (redifuzare) **11:03** Teleshopping **13:10** Chipul regelui, drama, istoric, Korea, 2014 **14:00** **14:00** Focus 14 **16:00** EXCLUSIV VIP cu Cristi Brancu Sezon Nou (S6) **18:00** Focus **19:30** Flash monden **20:00** Extemporal la dirigentie, romantic, comedie, Romania, 1987 **22:00** Schimbari, drama, romantic, SUA, 1991 **00:00** Exclusiv VIP (r) **02:00** Iubiri secrete (r)

ACASĂ

06:00 Inima nu minte (r) **08:00** Leylifer (r) **09:00** Scrisoarea de adio (r) **10:00** Nu i nimeni ca mine **11:00** Știrile Acasă Actualități **12:00** Esmeralda **13:00** Dragostea si banii **15:00** Știrile Acasă Magazin **16:00** Fata cu ochi de onix **17:00** Iubirea din mine **19:00** Inima nu minte **21:00** Leylifer **22:00** Scrisoarea de adio **23:00** Numele meu e Riza **00:00** Esmeralda (r) **01:00** Leylifer (r) **02:00** Gecenin Ucunda Sarutul otravit **05:00** Știrile Acasă Magazin (r)

CINEMAX

07:00 Fragil **08:45** Câmpuri magnetice **10:10** Involuntar **11:50** În stup **13:15** Al șaselea copil Dramă, Franța, 2022 **14:45** Moașe Dramă, Franța, 2023 **16:30** Un loc sigur Dramă, Croația, 2022 **18:10** Câmpuri magnetice Dramă Comedie, Grecia, 2021 **19:35** Jane Thriller, SUA, 2022 **21:00** Death wish Răzbunarea Acțiune, SUA, 2018 **22:45** 65 SF, SUA, 2023 **00:15** Masacrul din Texas **01:40** Cartea morților **03:20** Carnagiu american **05:05** Lup și câine

CINEMAX 2

07:00 Mangal **08:45** Căruciorul **09:05** Un bărbat **10:30** Deșert privat Dramă, Brazilia, 2021 **12:30** Chei de rezervă Comedie, Franța, 2022 **14:25** Rămâi cu noi Thriller, SUA, 2005 **16:05** Întoarcerea la țărână Dramă, China, 2022 **18:20** Un bărbat Dramă, Columbia, 2022 **19:45** Exod Dramă, Suedia, 2023 **21:30** Orbul care nu a vrut să vadă Titanicul **22:55** Gazul șarpelui **00:45** Decameronul **02:35** Lunana: Un iac în clasă **04:25** Bestiile **06:40** Ritualuri

PRO CINEMA

06:00 La bloc (r) **06:30** La Maruta (r) **08:30** Acțiune, comedie: Simon Sez (r) **10:15** Divertisment: La bloc (r) **12:30** Comedie romantică: Scented With Love (reluare) **14:15** Comedie: Bătălie în farfurie (2022) **16:15** Comedie: Ziua cărtiței (1993) **18:15** Divertisment: La bloc **20:30** Dramă romantică: Hoțul de cuvinte (2012) **22:45** Acțiune: Copoi pentru strigoi 2 (2022) **00:45** Dramă romantică: The Words (reluare) **03:00** Apropo Tv (redifuzare) **04:00** La bloc (reluare)

PRO ARENA

06:00 În a cincea viteză **07:00** Stiri **07:30** Atelierul de Restaurare **08:30** Marea Țăcăneală **09:30** Walker, polițist texan **10:30** Seinfeld **11:30** M.A.S.H. **12:30** Stiri **13:00** Ce spun românii **14:00** Atelierul de Restaurare **15:00** Marea Țăcăneală **16:00** Walker, polițist texan **17:00** Seinfeld **18:00** M.A.S.H. **19:00** Așii amanetului **20:00** În a cincea viteză **21:00** Urgențe **22:00** NCIS: Los Angeles **23:00** Așii amanetului **00:00** Stiri **00:30** Urgențe **01:30** NCIS: Los Angeles

DIVA

06:20 Magnum, detectiv particular **08:10** Pompierii din Chicago **10:00** Durere și vindecare **11:05** Durere și vindecare **12:10** Sullivan's Crossing **13:05** Sullivan's Crossing **14:00** Pompierii din Chicago **15:50** Durere și vindecare **16:55** Durere și vindecare **18:00** Sullivan's Crossing **19:00** Sullivan's Crossing **20:00** Echipa câștigătoare 2023 **21:55** Acasă la tine Romance 2023 **23:55** Opriți nunta! comedy, USA 2016 **01:50** Un toast pentru dragoste Romance 2021

AXN

07:10 Recomandare seriale Sneak Peek RO 2024 **07:30** Castle **08:30** Castle **09:25** Psihologia crimei **10:40** NCIS: Anchetă militară **11:40** Castle **12:30** Castle **13:25** Recrutul **14:25** Recrutul **15:20** Cititorii de oase **16:15** CSI **17:10** Castle **18:05** Castle **19:05** Recrutul **20:00** Recrutul **21:00** Jocul asasinilor Assassination Games Actiune, SUA **23:10** Crime în ținutul ghețurilor Politist, SUA, 2013 **01:15** Recrutul **02:10** Recrutul **02:50** CSI

AXN BLACK

07:00 Teleshop **10:00** Adventure Inc. **11:00** Adventure Inc. **12:00** Teleshop **14:00** MacGyver **14:55** MacGyver **15:50** Stargate: Atlantis **16:50** Stargate: Atlantis **17:45** Adventure Inc. **18:45** O lume dispărută **19:40** O lume dispărută **20:40** MacGyver **21:35** MacGyver **22:30** Stargate: Atlantis **23:25** Stargate: Atlantis **00:20** O lume dispărută **01:20** O lume dispărută **02:25** Prezentați armele **03:15** Prezentați armele **04:05** Totalcar **04:35** Recomandare seriale

HAPPY

06.00 Betty cea urâtă (s) **07.00** Jurământul (r) **09.15** Capcana iubirii (r) **11.30** Dragostea plutește în aer (r) **12.30** 1001 nopți (r) **13.30** Nu mă părăsi! (r) **14.30** Dragoste și ură (r) **15.30** Jurământul (s) **17.30** Happy Cafe **18.00** 1001 nopți (s) **19.00** Nu mă părăsi! (s) **20.00** Capcana iubirii (s) **22.00** Dragoste și ură (s) **23.00** Dragostea plutește în aer (s) **00.00** 1001 nopți (r) **01.00** Nu mă părăsi! (r) **02.00** Happy Cafe (r) **02.30** Dragostea plutește în aer (r)

TVR 1

07.00 Un doctor pentru dumneavoastră
08.00 Weekend matinal
09.50 În grădina Danei
10.00 Eu pot !
11.00 Vedeta familiei
12.30 Vis sau realitate? (R)
13.00 Vis la Paris. (R)
14.00 Telejurnal
14.30 Ora Regelui
15.30 Copiii spun cu Virgil Ianțu
16.00 Care pe care
16.55 Zi de zi cu părintele Constantin Necula
17.00 Dincolo de alb și negru
18.00 Țară, țară, cine ești?
19.00 Teleenciclopedia
19.45 Sport
20.00 Telejurnal
20.55 Meteo
21.00 Spirite neîmblânzite. (Australia, 1982)
23.00 Copiii spun cu Virgil Ianțu (R)
23.25 Fata cu cartea
00.35 Țară, țară, cine ești?
01.30 Dincolo de alb și negru
02.20 Anchetele comisarului

TVR 2

07.00 Teleshopping **07.30** România…în bucate (R) **08.00** Opera comică pentru copii **09.00** Generația Fit **09.30** Fără prejudecăți **10.00** Mic dejun cu un campion **11.00** D'ale lu' Mitică (R) **12.00** Telejurnal Sport Meteo **12.30** Cum vă merge ? **13.00** Azi pentru maine **14.00** Rețeaua de idoli (R) **15.00** Rivalii Tema: „Televizorul ne ajuta sau ne tampeste?" **17.00** Memorialul durerii **18.00** Ora de știri **18.55** E vremea ta! **19.05** Serial Hudson și Rex (Canada, 2019-2023) **20.00** Film Cărările iubirii (Love's unfolding dream – SUA, 2007) **21.45** Film Mizerabilii (Les miserables – Regatul Unit, 2018) **23.30** Rivalii (R) **01.20** Muzica timpului tău **02.10** Ora de știri (R) **02.55** E vremea ta! **03.05** Film (R) Cărările iubirii (Love's unfolding dream – SUA, 2007)

TVR 3

7:00 Satul meu (r) **7:55** Filler ABC-ul democratiei **8:00** Monocrom **8:30** Biruitorii (redifuzare) **9:00** Spirit si credinta **9:55** Memoria tiparului **10:00** Drumuri aproape **10:30** Descriptio Moldaviae **11:00** FamiliON **12:00** Transparențe **13:00** Selfie Studioul teritorial Timișoara **13:30** Dăruiește Românie ! **14:55** Filler ABC-ul democratiei **15:00** Sport maxim **16:00** Nutri Info **16:30** Meseriasii Studioul teritorial Tg.Mures **17:00** Memoria locului **17:30** În prelungiri **18:55** Art pass Emisiune dedicată vieții culturale externe; **19:00** Festivala **19:55** Rafinament plus **20:00** Din arhiva TVR **21:00** Drumul lui Leșe **21:50** Memoria tiparului **22:00** Program preluat de la Televiziunea Publică din Ucraina destinat refugiaților **24:00** În prelungiri (R) **1:25** Memoria tiparului **1:30** Memoria locului (R) **2:00** Dăruiește Românie!

PRO TV

06:00 Lecții de viață (reluare)
07:00 Știrile PRO TV
10:00 I like IT
10:30 Superspeed la ProTv
11:00 Delfinul Bernie. (2018)
12:45 Jurnal de dădacă. (2007)
15:00 Românii au talent.
(reluare)
19:00 Știrile PRO TV
20:00 Jack Reacher: Un glonț la țintă. (2012) Jack Reacher, eroul seriei bestseller care îi poartă numele, creat de Lee Childs, trece granița genurilor și își face debutul pe marele ecran în JACK REACHER Fostul investigator militar Jack Reacher este pe urmele unui ucigaș care a omorât șase oameni, fiecare dintr-un singur foc. Când polițiștii sunt siguri că a pus mâna pe suspect, acesta refuză să scoată o vorbă, în schimb le dă o hârtie pe care scrie atât: „Aduceți-l pe Jack Reacher! ". Așa începe o cursă contracronometru pentru aflarea adevărului din spatele acestui caz, pe care Jack Reacher îl va demonta piesă cu piesă luptându-se cu un dușman.
22:30 Fallen Kingdom – Jurassic World: Un regat în ruină. (2018)
01:00 Mama răzbunării
02:30 Nanny Diaries. (reluare)

PRIMA TV

07:00 Toate panzele sus partea a 3 a **09:00** Straina (r) **11:00** Sanatate cu stil **11:30** CONNECT **12:00** Insider politic **14:00** Minte sanatoasa in corp sanatos **14:30** Life & style cu Maria Andrei **15:00** Pup o, ma! (r) **16:00** Schimb de mame **18:00** Focus 18 cele mai importante știri ale zilei **19:00** Focus special **20:00** Mythica: în căutarea eroilor, actiune, aventuri, SUA, 2014 **22:00** Ultimul val **23:00** Emisiune: Bate Cupa **00:00** Toate panzele sus (r) **02:00** Exclusiv VIP (r)

PRO ARENA

09:30 În a cincea viteză **10:30** Stiri **11:00** Apropo TV **12:00** Drumul spre EURO **12:30** Fotbal Liga 1 Feminin: Farul Constanța FK Csikszereda **14:30** Stiri **15:00** Handbal masculin Cupa Romaniei: CS Minaur Baia Mare CSM Constanta **16:30** Nonconformiștii **17:00** Stiri **17:30** Handbal masculin Cupa Romaniei: CS Dinamo București CSM București **19:00** Pretendenții la Campionat 2024 **20:00** Cursă în jurul lumii **21:00** Kickboxing: Glory 92 Wisse Bokerne **00:00** Stiri

ANTENA 1

06.00 Observator/Sport
09.00 Lia - sotia sotului meu. (reluare)
12.00 MediCool - sezon nou
13.00 Observator
14.30 Hello Chef - sezon nou. Noul sezon mi se pare cel mai tare de până acum! Pentru că ne întoarcem acasă, să descoperim alături de telespectatorii noștri delicioasa bucătărie românească.
15.30 Chefi la cutite. (r)
19.00 Observator/Sport/Meteo
20.00 Te cunosc de undeva - Sezon nou
00.00 iUmor. (r)
iUmor este o emisiune de televiziune care este difuzată de postul Antena 1 și a debutat în aprilie 2016. Este un program de televiziune de tip concurs reality television și îi are ca gazde pe Serban Copot, fost component al trupei Animal X, și Dan Badea. Juriul emisiunii este compus din Costel Bojog, Delia Matache și Cheloo. Câștigătorul concursului primește un premiu de 20.000 de euro. Mihai Bendeac a fost membru al juriului timp de 12 sezoane cât și pe parcursul primelor cinci episoade difuzate în cadrul celui de-al 13-lea sezon.
03.00 Observator. (r)

ACASĂ

06:00 Pe firul iubirii (r) **08:00** Bazarul de Acasă · Intrebarea Mesei Rotunde **09:00** Lectii de viata (r) **10:00** Un prinț în Paradis (r) **12:00** Numai langa tine **15:00** Pe firul iubirii **17:00** Lectii de viata **18:00** Povestea de pe insulă **20:00** Regina (2008) Cu: Marin Moraru, Nicoleta Luciu, Diana Dumitrescu **21:30** Dragoste și design **23:30** Numele meu e Riza **24:30** Regina **02:00** Bazarul de Acasă · Intrebarea Mesei Rotunde (r) **03:00** Lectii de viata (r) **04:00** Dragoste și design (r)

DIVA

06:25 Cu frâiele în mână **08:15** Cum să iubești din nou Romance 2020 **10:15** Steaua inimii mele Romance 2021 **12:15** Totul cu dovleac Romance 2022 **14:10** Perechea perfectă Romance 2021 **16:00** Clopote de nuntă Romantic comedy, USA 2016 **17:50** Opriți nunta! Romantic comedy, USA 2016 **19:50** Pasiuni neașteptate Romance 2020 **21:45** Sărut de zăpadă Romance 2021 **23:35** Crimă pe Marie Galante Crime drama 2021 **01:30** De la început Romance 2023

FILM NOW

07:20 Indiana Jones și Ultima cruciadă. Aventuri, 1989. Regia: Steven Spielberg.
09:20 Zâna Măseluță. Comedie, 2010. Regia: Lembeck Michael.
11:00 Talk show de seară. Comedie, 2019. Regia: Nisha Ganatra.
12:40 Minți primejdioase. Acțiune, 2018. Regia: Yuh Nelson Jennifer.
14:20 Întoarce-te la mine. Romantic, 2000. Regia: Bonnie Hunt.
16:10 Misiune: Imposibilă - Protocolul fantomă. Acțiune, 2011. Regia: Brad Bird.
18:15 Drumul spre regăsire. Romantic, 2006. Regia: Susannah Grant.
20:00 Omu' de la Zoo. Comedie, 2011. Regia: Frank Coraci.
21:40 Kandahar: Misiune mortală. Acțiune, 2023. Regia: Ric Roman Waugh.
23:35 Anthony Zimmer. Thriller, 2005. Regia: Jérôme Salle.
01:00 Lumea de Dincolo: Războaie Sângeroase. Acțiune, 2016. Regia: Anna Foerster.
02:25 Sânge pentru sânge. Thriller, 2017. Regia: Nathan Gabaeff.
04:00 Ampronta unui asasin. Thriller, 2002. Regia: Michael Caton-Jones.

CINEMAX

07:00 Hellboy Acțiune, SUA, 2004 **09:00** Inocenții Horror, Norvegia, 2021 **10:55** Stăpânii străzilor Acțiune, SUA, 2008 **12:45** Nimic nou Scurtmetraj, SUA, 2022 **13:05** Pământul interior Dramă, Kosovo, 2022 **15:05** Plutonul Dramă, SUA, 1986 **17:05** Inocenții Horror, Norvegia, 2021 **19:00** Hellboy Acțiune, SUA, 2004 **21:00** Defecte Dramă Comedie, SUA, 2023 **22:30** Elle Thriller, Franța, 2016 **00:40** Yentl **02:55** Marea libertate **04:50** Fluieratul tăcut

AXN

07:05 Recomandare seriale Sneak Peek RO 2024 **07:25** Vecinii The Oranges Comedie, SUA, 2011 **09:20** Psihologia crimei **10:25** Psihologia crimei **11:45** CSI **12:40** CSI **13:40** CSI **14:40** CSI **15:35** CSI **16:30** Cititorii de oase **17:25** Cititorii de oase **18:15** Cititorii de oase **19:05** Cititorii de oase **20:00** Cititorii de oase **21:00** Jocul asasinilor Actiune, SUA **23:10** Expatriatul Actiune , 2012 **01:20** Misiune: Imposibila 2 Actiune, SUA, 2000 **03:25** Recomandare seriale

HBO

06:00 42 de secunde. Dramă, Spania, 2022. Regia: Alex Murrull, Dani De La Orden.
07:50 Este minunat! Dramă-Comedie, Franța, 2021. Regia: Clovis Cornillac.
09:25 Treisprezece vieți. Dramă, SUA, 2022. Regia: Ron Howard.
11:55 Alertă de gradul zero. Acțiune, SUA, 2013. Regia: Roland Emmerich.
14:05 Era și timpul! Comedie, Marea Britanie, 2013. Regia: Richard Curtis.
16:10 Ești acolo, Doamne? Sunt eu, Margaret. Dramă-Comedie, SUA, 2023. Regia: Kelly Fremon Craig.
18:00 Omul Pasăre. Dramă-Comedie, SUA, 2014. Regia: Alejandro G. Iñárritu.
20:00 Lady Bird. Dramă-Comedie, SUA, 2017. Regia: Greta Gerwig.
21:40 Treisprezece vieți. Dramă, SUA, 2022. Regia: Ron Howard.
00:05 Cazul Goldman. Dramă, Franța, 2023. Regia: Cédric Kahn.
02:00 Se întoarce soiul rău. Horror, SUA, 2022. Regia: Louise Archambault.
03:30 Ritual. Thriller, Belgia, 2022. Regia: Hans Herbots.
05:30 Pe platourile de filmare

CINEMAX 2

07:00 Îmi plac filmele **08:40** O poveste din Montana Dramă, SUA, 2021 **10:35** Dulcele bar **12:20** Afacere de familie Polițist, SUA, 1989 **14:15** Soare Dramă, Austria, 2022 **15:45** Lovitura **17:25** O poveste din Montana Dramă, SUA, 2021 **19:20** Îmi plac filmele Dramă Comedie, Canada, 2022 **21:00** Electra Scurtmetraj, Republica Cehă, 2023 **21:30** Gazul șarpelui Dramă, Republica Cehă, 2023 **23:20** Căldură nimicitoare **00:35** Sparta **02:15** Christiane F.

AXN BLACK

07:00 Teleshop **10:00** Ultraviolet **11:00** Ultraviolet **12:00** Teleshop **14:00** Vânătorii de comori **15:00** Vânătorii de comori **16:00** MacGyver **16:55** MacGyver **17:50** MacGyver **18:45** Stargate: Atlantis **19:45** Stargate: Atlantis **20:40** Stargate: Atlantis **21:35** Stargate: Atlantis **22:30** Stargate: Atlantis **23:25** O lume dispărută **00:25** O lume dispărută **01:25** O lume dispărută **02:35** Ultraviolet **03:20** Ultraviolet **04:05** Totalcar **04:35** Recomandare seriale

HBO 2

07:00 Lorax, protectorul pădurii. Animație, SUA, 2012. **08:25** Aristotel și Dante descoperă secretele Universului. Dramă, SUA, 2022. **10:00** Omul-Păianjen: În lumea păianjenului. Animație, SUA, 2018. **11:55** Hotel Transilvania. Comedie, SUA, 2012. **13:25** Wonka. Aventuri, Marea Britanie, 2023. Regia: Paul King. Cu: Timothée Chalamet, Calah Lane, Keegan-Michael Key, Hugh Grant, Paterson Joseph **15:20** Charlie și fabrica de ciocolată. Aventuri, SUA, 2005. **17:15** Dragoste cu stil. Comedie, Canada, 2022. **18:45** Lupta cu valurile. Dramă, SUA, 2011. **20:30** Culoarea Purpurie. Dramă, SUA, 2023. **22:50** Fiul. Dramă, Marea Britanie, 2022. **00:50** Simpatizantul : Toți pentru unul **01:55** Știu ce este în sufletul tău **02:45** Știu ce este în sufletul tău **03:45** Înspăimântător. Comedie, SUA, 2020. **05:30** Ne trebuie un pic din magia Crăciunului. Dramă-Comedie, Canada, 2022. Cu: Erica Durance, Lynn Whitfield.

HBO 3

06:00 Floare de măr **08:00** Jos cu dragostea! **09:40** Mașinile de vis ale lui Downey: O călătorie lungă și ciudată **10:30** Cercul complet **11:10** The Jinx: Viața și crimele lui Robert Durst: Cel mai ghinionist bărbat **12:00** Bărbații în negru **13:40** Zillion **16:00** Creed **18:15** Răni vechi, dureri noi **20:00** Hacks **20:35** Hacks **21:05** Hacks **21:35** Hacks **22:10** Hacks **22:45** Hacks: Clic **23:20** Hacks: Pe piață **23:50** Hacks **00:30** Cartea Morților: Posesie demonică **02:05** Apel de urgență **03:40** Zillion.

PRO CINEMA

05:45 Batem palma? (reluare) **07:45** Comedie: All She Wishes (reluare) **09:30** Divertisment: La bloc (reluare) **11:45** Dramă: The Dust Factory (reluare) **13:45** Comedie: Loviți de dragoste (2013) **15:45** Aventuri: Flautul fermecat (2022) **18:15** Divertisment: La bloc **20:30** Comedie romantică: Despărțiți, dar împreună (2006) **22:45** Dramă biografică: Împotriva gangsterilor (2011) **00:45** Comedie romantică: The Break-Up (reluare) **02:45** Apropo Tv (r) **03:45** La bloc (reluare)

HAPPY

06.00 Magazin informativ: Happy Cafe (r) **08.15** Dragoste și ură (r) **10.15** Teleshopping **10.30** Prietenă și mireasă (r) **12.30** Suleyman Magnificul (r) **15.00** Capcana iubirii (r) **18.00** Golden Boy - Dragoste rebelă (r) **20.00** Suleyman Magnificul (s) Cu: Halit Ergenc, Nur Fettahoglu, Selim Bayraktar **22.30** Dansul pasiunii (s) Dramă, Mexic, 2023. Cu: Ela Velden, Raul Mendez, Iliana Fox **00.15** Suleyman Magnificul (r) **02.30** Dansul pasiunii (r) **04.00** Cicatrici ascunse (r)

TVR 1

07.00 Telejurnal matinal
09.45 Teleshopping
10.00 AgroStrategia
11.00 Câștigă România! (R)
12.00 Teleshopping
12.30 TU votezi România!
13.00 Oamenii și legea
13.55 Vorbește corect!
14.00 Telejurnal
14.55 Zi de zi cu părintele Constantin Necula.
15.00 Akzente (I)
15.55 Akzente (II)
16.45 TU votezi România!
17.15 Frumoasa mincinoasă. (Coreea de Sud, 2022)
18.30 Omul anului
19.30 Omul anului
19.35 Omul anului
19.45 Sport
20.00 Telejurnal
20.55 Meteo
21.00 Câștigă România!
22.00 Dosar România
23.55 Jocurile Olimpice
24.00 Omul anului(R)
01.00 Vorbește corect!
01.15 Dosar România (R)
03.00 Sport (R)

TVR 2

07.00 Generația Fit **07.25** România…în bucate (R) **07.50** Documentar 360°GEO Stromboli – gura de foc din mare (Stromboli – Terre de feu, Franța-Germania, 2021) **08.45** Teleshopping **09.00** Puternici, impreuna (R)**10.00** Teleshopping **10.30** Magazin Deutsche Welle **11.00** Hudson și Rex **12.00** Telejurnal Sport Meteo **12.40** Teleshopping **13.00** Cultura minorităților **13.30** Pescar hoinar (R) // **14.00** Cursa prin istorie (R) **15.00** Teleșcoala Clasa a VIII-a **15.30** Teleșcoala Limbi străine **16.00** Educatia la putere (R) **17.30** România…în bucate **18.00** Ora de știri **18.50** E vremea ta! **20.00** Puternici, impreuna **21.00** Istorii de bun gust **22.00** Educatia la putere **23.30** Familia Borgia **00.30** Destine ca-n filme (R)

TVR 3

7:00 Telematinal **7:55** Filler ABC-ul democratiei **8:00** Telematinal **8:55** Teleshopping **9:00** Ziua buna de la Iasi **9:55** Teleshopping **10:00** Telescoala in limba maghiara **10:55** Memoria tiparului **11:00** Toți împreună **12:50** Teleshopping **13:05** CULT@rt **13:55** Teleshopping **14:00** Tableta de sănătate **14:55** Filler ABC-ul democratiei **15:00** Cântec și poveste **16:00** Forum economic **16:55** Teleshopping **17:00** Telejurnal regional **17:30** Lumea de aproape **17:55** Teleshopping **18:00** Tu votezi Romania! **19:55** Art pass Emisiune dedicată vieții culturale externe; **20:00** Se întâmplă acum **21:50** Memoria tiparului **22:00** Program preluat de la Televiziunea Publică din Ucraina **24:00** Se întâmplă acum (R) **1:50** Art pass Emisiune dedicată vieții culturale externe; **2:00** Tableta de sănătate (R)

PRO TV

06:00 Știrile PRO TV
10:30 Vorbește lumea
13:00 Știrile PRO TV
14:00 Lecții de viață. Lectii de viata le va arata romanilor povesti cel putin interesante, pline de emotii, tradare, suspiciune, dezamagire, iubire, pasiune si multe altele! Fiecare emisiune va trata un subiect tensionat, care, de obicei, se petrece in spatele usilor inchise ale caselor, in incercarea de a pastra cat mai ascunse secretele rusinoase descoperite in familii.
15:00 La Măruță
17:00 Știrile PRO TV
18:00 Batem palma?
19:00 Știrile PRO TV
20:30 Las Fierbinți
21:30 Survivor All Stars
00:15 Știrile PRO TV
00:45 Războ în paradis. (2022) Ryan Swan trebuie să-și croiască drum în lumea crimei hawaiiene pentru a se răzbuna pe cel care i-a ucis tatăl.
02:30 I like IT. (reluare)
03:00 Vorbește lumea. Vorbește lumea este o emisiune de divertisment, prezentată de Shurubel, Bogdan Ciudoiu și Adela Popescu. Emisiunea abordează subiecte din toate sferele de interes.
05:00 Batem palma? (reluare)

PRIMA TV

07:00 Exclusiv VIP (r) **09:00** Iubiri secrete (redifuzare) **10:00** Emisiune: In bucatarie cu Horia Virlan (redifuzare) **11:03** Teleshopping live **13:10** Chipul regelui, drama, istoric, Korea, 2014 Cu: Seo In guk, Jo Yoon hee, Lee Sung jae, Kim Gyu ri, Shin Sung rok **14:00** Focus **16:00** EXCLUSIV VIP cu Cristi Brancu Sezon Nou (S6) **18:00** Focus **19:30** Flash monden **20:00** New Amsterdam (2 episoade) **22:00** Focus **23:30** Exclusiv VIP (r) **01:30** New Amsterdam (r)

PRO ARENA

06:00 În a cincea viteză **07:00** Stiri **07:30** Atelierul de Restaurare **08:30** De râsul lumii **09:30** Walker, polițist texan **10:30** Seinfeld **11:30** Vorba lu' Jim **12:30** Stiri **13:00** Ce spun românii **14:00** Atelierul de Restaurare **15:00** Marea Tăcăneală **16:00** Walker, polițist texan **17:00** Seinfeld **18:00** M.A.S.H. **19:00** Așii amanetului **20:00** În a cincea viteză **21:00** Urgențe **22:00** NCIS: Los Angeles **23:00** Așii amanetului **00:00** Stiri **00:30** Urgențe **01:30** NCIS: Los Angeles

ANTENA 1

06.00 Observator/Sport/Meteo
08.00 'Neatza cu Razvan si Dani
12.00 Observator
14.00 Mireasa cu Simona Gherghe - sezon nou Mireasa este un concurs reality-show matrimonial. Premiul cel mare poate fi câștigat doar de cuplul care se va căsători în cadrul emisiunii sau dacă nu există un cuplu care să se căsătorească, telespectatorii își votează față și băiatul favorit, iar aceștia pot deveni câștigătorii Emisiunii.
17.00 Observator
18.00 Esti mai destept decat un copil de clasa a V-a? – sezon nou
19.00 Observator/Sport/Meteo
20.30 Lia - sotia sotului meu – Final de sezon. drama Romania 2022 Cu: Ana Bodea, Stefan Floroaica, Ioana Blaj O poveste de iubire unică, dar încercată de trădări și minciuni. În încercarea de a triumfa, iubirea adevărată se va lovi si de această dată de o mulțime de obstacole și pericole.
23.00 Observator/Sport
23.30 Poftiți pe la noi: Poftiti in Dobrogea. (r)
02.00 Observator

ACASĂ

06:00 Inima nu minte (r) **08:00** Leylifer (r) **09:00** Scrisoarea de adio (r) **10:00** Nu i nimeni ca mine **11:00** Știrile Acasă Actualități **12:00** Esmeralda **13:00** Dragostea si banii **15:00** Știrile Acasă Magazin **16:00** Fata cu ochi de onix **17:00** Iubirea din mine **19:00** Inima nu minte **21:00** Leylifer **22:00** Scrisoarea de adio **23:00** Numele meu e Riza **00:00** Esmeralda (r) **01:00** Leylifer (r) **02:00** Gecenin Ucunda Sarutul otravit **05:00** Știrile Acasă Magazin (r)

DIVA

06:20 Magnum, detectiv particular **08:10** Pompierii din Chicago **10:00** Durere și vindecare **11:05** Durere și vindecare **12:10** Sullivan's Crossing **13:05** Sullivan's Crossing **14:00** Pompierii din Chicago **15:50** Durere și vindecare **16:55** Durere și vindecare **18:00** Sullivan's Crossing **19:00** Sullivan's Crossing **20:00** Crime la licitație Mystery 2020 **21:55** Idilă de iarnă Romance 2020 **23:50** Clopote de nuntă Romantic comedy, USA 2016 **01:45** Pompierii din Chicago

FILM NOW

07:20 Uimitorul Om-Păianjen. Acțiune, 2012. Regia: Marc Webb.
09:35 Casanova. Comedie, 2005. Regia: Lasse Hallström.
11:20 Blestemul. Thriller, 2011. Regia: Agnes Merlet.
12:50 Cum știi dacă ai noroc? Comedie, 2010. Regia: James L. Brooks.
14:45 Morbius. Acțiune, 2022. Regia: Daniel Espinosa.
16:25 Operațiunea Mincemeat. Dramă, 2021. Regia: John Madden.
18:25 Înzestrată. Dramă, 2017. Regia: Webb Marc.
20:00 Sunt burlac, dar mă tratez. Comedie, 2006. Regia: Eric Lartigau.
21:25 Războiul din adâncuri. Acțiune, 2019. Regia: Sven Huybrechts.
23:05 Intrusul. Thriller, 2019. Regia: Deon Taylor.
00:40 Mizerabilii. Thriller, 2019. Regia: Ladj Ly.
02:25 Robert the Bruce: Regele Scoției. Biografic, 2019. Regia: Richard Gray.
04:25 Ghidul sexy al unei fete cuminți. Comedie, 2020. Regia: Chris Riedell , Nick Riedell.
05:55 Operațiunea Mincemeat. Dramă, 2021. Regia: John Madden. Cu: Colin Firth, Kelly MacDonald, Matthew Macfadyen.

CINEMAX

07:00 Palmieri și fire de electricitate **08:50** Medusa Deluxe **10:30** Leopardul anatolian **12:20** Suro Dramă, Spania, 2022 **14:15** Cântec de leagăn Dramă, Spania, 2022 **16:00** Fragil Comedie, Franța, 2021 **17:40** Medusa Deluxe **19:20** Involuntar Dramă Comedie, Suedia, 2008 **21:00** Moașe Dramă, Franța, 2023 **22:45** Hannah și surorile ei Dramă Comedie, SUA, 1986 **00:35** O terapie pentru viață **03:00** Triumful spiritului **05:00** Rabiye Kurnaz v. George W. Bush

AXN

07:05 Recomandare seriale Sneak Peek RO 2024 **07:25** Castle **08:20** Castle **09:20** Psihologia crimei **10:30** Psihologia crimei **11:45** Castle **12:40** Castle **13:35** Recrutul **14:30** Recrutul **15:25** Cititorii de oase **16:20** CSI **17:20** Castle **18:15** Castle **19:05** Recrutul **20:00** Recrutul **21:00** Recrutul **21:55** The Rookie: Feds **22:55** FBI Biroul Federal de Investigații **23:50** Recrutul **00:45** Recrutul **01:40** Recrutul **02:25** The Rookie: Feds **03:05** Cititorii de oase **04:00** Teleshop

HBO

06:00 La ani-lumină. Dramă, Italia, 2023. Regia: Tiziano Russo.
07:45 Strălucirea eternă a minții neprihănite. Romantic, SUA, 2004. Regia: Michel Gondry.
09:35 Curiozitate spațială. Dramă-Comedie, SUA, 2022.
11:10 Samaritan. Acțiune, SUA, 2022. Regia: Julius Avery.
12:50 Toată lumea în tren! 2. Comedie, Spania, 2022. Regia: Inés De León.
14:15 Ești acolo, Doamne? Sunt eu, Margaret. Dramă-Comedie, SUA, 2023.
16:05 Blue Beetle. Acțiune, SUA, 2023. Regia: Angel Manuel Soto.
18:10 Cats. Muzical, Marea Britanie, 2019.
20:00 Versiunea persană. Dramă-Comedie, SUA, 2023. Regia: Maryam Keshavarz.
21:45 De la Cannes, fără secrete. Documentar, Marea Britanie, 2023.
23:10 Secta Synanon. Documentar, SUA, 2024. Regia: Rory Kennedy.
00:15 Regele din Staten Island. Dramă-Comedie, SUA, 2020.
02:30 42 de secunde. Dramă, Spania, 2022. Regia: Alex Murrull, Dani De La Orden.

CINEMAX 2

07:00 Cei împovărați Dramă, Yemen, 2023 **08:30** Balaur Dramă, România, 2021 **10:30** Noaptea de 12 Polițist, Franța, 2022 **12:20** A trăi **14:00** Gazul șarpelui Dramă, Republica Cehă, 2023 **15:50** Mangal Dramă, Argentina, 2022 **17:35** Balaur Dramă, România, 2021 **19:35** Chei de rezervă Comedie, Franța, 2022 **21:30** Rămâi cu noi Thriller, SUA, 2005 **23:10** Fata dispărută Thriller, SUA, 2014 **01:35** Căminul ororilor 2 **03:10** Purcica **04:50** Deșert privat

AXN BLACK

07:00 Teleshop **10:00** Adventure Inc. **11:00** Adventure Inc. **12:00** Teleshop **14:00** MacGyver **14:55** MacGyver **15:50** Stargate: Atlantis **16:50** Stargate: Atlantis **17:45** Adventure Inc. **18:45** O lume dispărută **19:45** O lume dispărută **20:40** MacGyver **21:40** MacGyver **22:30** Stargate: Atlantis **23:25** Stargate: Atlantis **00:25** O lume dispărută **01:20** O lume dispărută **02:30** Prezentați armele **03:20** Prezentați armele **04:10** Totalcar **04:40** Recomandare seriale

HBO 2

07:00 Aloha. Dramă-Comedie, SUA, 2015. **08:45** Scott Pilgrim împotriva tuturor. Comedie, SUA, 2010. **10:35** Părinți și copii The Squid and the Whale Dramă, SUA, 2005. **11:55** Familia Heck **12:15** Familia Heck **12:40** Mariah Carey: All I Want for Christmas is You **14:10** Meg 2: Confruntare în adâncuri. Acțiune, SUA, 2023. **16:05** Viață dată peste cap. Dramă-Comedie, SUA, 2023. **17:35** Spy/Master **18:25** Teoria întregului. Dramă, Marea Britanie, 2014. Regia: James Marsh. Cu: Eddie Redmayne, Felicity Jones, Emily Watson, David Thewlis **20:30** I Wanna Dance with Somebody. Biografic, SUA, 2022. **22:50** Casa Dragonului: Al Doilea pe Numele Lui **23:50** Casa Dragonului: Regele Mării Înguste **00:55** The Jinx: Viața și crimele lui Robert Durst **01:45** The International: Puterea banului Acțiune, SUA, 2009. **03:45** Ce l-a omorât pe Maradona? **04:35** I Wanna Dance with Somebody.

HBO 3

06:00 Ave, Cezar! **07:45** Aquaman și Regatul Pierdut **09:50** Teoria Big Bang **10:35** Vecinii noștri ninja **12:10** Daneza **14:10** Cel mai îndrăgostit bărbat **15:45** Wonka **17:40** Petrecere acasă **19:20** Banshee **20:05** Banshee **21:00** Știrile săptămânii **21:40** Ecaterina: Singură, în sfârșit **22:35** Barry: cel mai bun loc de pe Pământ **23:05** Simpatizantul **00:10** Criza **02:05** Știrile săptămânii **02:45**,Ecaterina: Singură, în sfârșit **03:40** Barry: cel mai bun loc de pe Pământ **04:10** Astronautul.

PRO CINEMA

05:45 La Maruta (reluare) **07:45** Romantic: Charm of Love (reluare) **09:45** Divertisment: La bloc (reluare) **12:00** Comedie romantică: My Boss's Daughter (reluare) **14:00** Comedie: Schimb de trupuri (2017) **16:00** Comedie, dramă: Neașteptat (2023) **18:15** Divertisment: La bloc **20:30** Acțiune: Execuție in forță (2013) **22:30** Acțiune: Inimă de leu (1990) **00:45** Acțiune: Execuție in forță (reluare) **02:45** La Maruta (reluare) **04:30** Divertisment: La bloc (reluare)

HAPPY

06.00 Betty cea urâtă (s) **07.00** Jurământul (r) **09.15** Capcana iubirii (r) **11.30** Dragostea plutește în aer (r) **12.30** 1001 nopți (r) **13.30** Nu mă părăsi! (r) **14.30** Dragoste și ură (r) **15.30** Jurământul (s) **17.30** Happy Cafe **18.00** 1001 nopți (s) **19.00** Nu mă părăsi! (s) **20.00** Capcana iubirii (s) **22.00** Dragoste și ură (s) **23.00** Dragostea plutește în aer (s) **00.00** 1001 nopți (r) **01.00** Nu mă părăsi! (r) **02.00** Happy Cafe (r) **02.30** Dragostea plutește în aer (r)

TVR 1

07.00 Telejurnal matinal
09.45 Teleshopping
10.00 AgroStrategia
11.00 Câştigă România! (R)
12.00 Teleshopping
12.30 TU votezi România!
13.00 Oamenii şi legea
13.55 Vorbeşte corect!
14.00 Telejurnal
14.55 Zi de zi cu părintele Constantin Necula.
15.00 Convieţuiri
15.55 Convieţuiri (II)
16.45 TU votezi România!
17.15 Frumoasa mincinoasă. (Coreea de Sud, 2022)
18.30 Punctul critic
19.35 Jocurile Olimpice
19.45 Sport
20.00 Telejurnal
20.55 Meteo
21.00 Câştigă România!
22.00 Verdict sub ameninţare. (Hong Kong, 2019)
23.50 Jocurile Olimpice
24.00 Punctul critic (R)
01.05 Jocurile Olimpice(R)
01.15 Verdict sub ameninţare. (Hong Kong, 2019)

TVR 2

07.00 Generaţia Fit **07.25** România…în bucate (R) **07.50** Documentar 360°GEO Paris - micile secrete ale marilor case de modă **08.45** Teleshopping **09.00** Puternici, impreuna (R) **10.00** Teleshopping **10.30** Magazin Deutsche Welle **11.00** Serial (R) Hudson şi Rex **12.00** Telejurnal **12.40** Teleshopping **13.00** Cultura minorităţilor **13.30** Cap compas (R) **14.00** Azi pentru maine (R) **15.00** Teleşcoala Clasa a VIII-a **15.30** Teleşcoala Limbi străine **16.00** Educatia la putere (R) **17.30** România…în bucate **18.00** Ora de ştiri **18.50** E vremea ta! **19.05** Serial Hudson şi Rex **20.00** Puternici, impreuna **21.00** Cursa prin istorie **22.00** Educatia la putere **23.30** Familia Borgia (SUA, Ungaria, Canada – 2011-2013) **00.30** Reţeaua de idoli

PRO TV

06:00 Ştirile PRO TV
10:30 Vorbeşte lumea
13:00 Ştirile PRO TV
14:00 Lecţii de viaţă. (reluare)
15:00 La Măruţă
17:00 Ştirile PRO TV
18:00 Batem palma?. (reluare)
19:00 Ştirile PRO TV
20:30 Brigada nimic
21:30 Survivor All Stars
00:15 Ştirile PRO TV
00:45 Fast Five. (reluare 19 mai) Vin Diesel şi Paul Walker conduc o echipă formată din toate starurile care au jucat în filmele anterioare ale francizei clădite pe viteză - Fast Five. În al cincilea film al seriei, fostul poliţist Brian O'Conner (Paul Walker) face echipă cu fostul puşcăriaş Dom Toretto (Vin Diesel), de partea cealaltă a legii. Dwayne Johnson se alătură unei echipe de actori formată din Jordana Brewster, Chris „Ludacris" Bridges, Tyrese Gibson, Sung Kang, Gal Gadot, Matt Schulze, Tego Calderon şi Don Omar pentru o cursă nebună cu miză supremă.
03:00 Vorbeşte lumea. (reluare)
05:00 Batem palma? (reluare)

ANTENA 1

06.00 Observator/Sport/ Meteo
08.00 'Neatza cu Razvan si Dani
12.00 Observator
14.00 Mireasa cu Simona Gherghe - sezon nou. Mireasa este un concurs reality-show matrimonial. Premiul cel mare poate fi câştigat doar de cuplul care se va căsători în cadrul emisiunii sau dacă nu există un cuplu care să se căsătorească, telespectatorii îşi votează fată şi băiatul favorit, iar aceştia pot deveni câştigătorii Emisiunii. Pe parcursul sezonului pot apărea şi alte premii importante pentru concurenţi şi/sau telespectatori. Telespectatorii îşi votează favoriţii în fiecare săptămâna. Votul lor este important fiindcă pot salva concurentele sau concurenţii de la eliminare sau pot decide câştigătorii emisiunii.
17.00 Observator
18.00 Esti mai destept decat un copil de clasa a V-a ?
19.00 Observator/Sport
20.30 Poftiţi pe la noi: Poftiti in Dobrogea
23.00 Observator/Sport
23.30 iUmor. (r)
03.30 Povesti de familie
05.00 Esti mai destept decat un copil de clasa a V-a?

FILM NOW

06:25 Regăsirea. Romantic, 1999. Regia: Rob Reiner.
07:55 Operaţiunea Valkyrie. Thriller, 2008. Regia: Bryan Singer.
09:50 Masa 19. Romantic, 2017. Regia: Blitz Jeffrey.
11:15 Cine sunt?. Acţiune, 1998. Regia: Benny Chan , Jackie Chan.
13:15 O nuntă explozivă. Comedie, 2022. Regia: Jason Moore.
14:50 World Trade Center. Dramă, 2006. Regia: Oliver Stone.
16:50 Ce-o fi cu soţii Morgan? Romantic, 2009. Regia: Marc Lawrence.
18:30 Blestemul. Thriller, 2011. Regia: Agnes Merlet.
20:00 Uimitorul Om-Păianjen. Acţiune, 2012. Regia: Marc Webb.
22:15 Invitaţie în iad. Horror, 2022. Regia: Jessica M. Thompson.
24:00 Prizonieră în pânza de păianjen. Acţiune, 2018. Regia: Fede Alvarez.
01:50 De ce el?. Comedie, 2016. Regia: Hamburg John.
03:40 Valul ucigaş. Acţiune, 1995. Regia: Tony Scott.
05:35 Victime colaterale. Acţiune, 2002. Regia: Andrew Davis. Cu: Arnold Schwarzenegger, Cliff Curtis, Elias Koteas.

HBO

06:00 Două bilete spre Grecia. Comedie, Franţa, 2022. Regia: Marc Fitoussi.
07:55 Dl. Peabody şi Sherman. Animaţie, SUA, 2014. Regia: Rob Minkoff.
09:30 Kong: Insula Craniilor. Acţiune, SUA, 2017. Regia: Jordan Vogt-Roberts.
11:25 Argonauţii: Poveşti şoriceşti. Animaţie, Franţa, 2022.
13:00 Demolat. Dramă, SUA, 2015. Regia: Jean-Marc Vallée.
14:40 Ex Machina. SF, Marea Britanie, 2015. Regia: Alex Garland.
16:25 Lilu, Lilu, Crocodilu'. Comedie, SUA, 2022.
18:10 Strălucirea eternă a minţii neprihănite. Romantic, SUA, 2004.
20:00 Samaritan. Acţiune, SUA, 2022. Regia: Julius Avery.
21:40 Simpatizantul
22:45 Cazul Goldman. Dramă, Franţa, 2023. Regia: Cédric Kahn.
00:40 Prostuţul. Comedie, SUA, 2023. Regia: Charlie Day.
02:20 Bărbaţi. Horror, Marea Britanie, 2022. Regia: Alex Garland.
04:05 Înfiorător. Horror, SUA, 2022. Regia: John Hyams.
05:30 Pe platourile de filmare

HBO 2

07:00 Bunica-i şefa! Dramă-Comedie, SUA, 2007. **08:50** Năstruşnicul motan Maurice. Animaţie, Marea Britanie, 2022. **10:20** Marocco. Dramă, România, 2021. **12:00** Familia Heck **12:20** Familia Heck **12:45** Hobbitul: Bătălia celor cinci oştiri. Aventuri, Noua Zeelandă, 2014. **15:05** Aloha. Dramă-Comedie, SUA, 2015. **16:50** Peter Pan. Aventuri, Australia, 2003. **18:40** Scott Pilgrim împotriva tuturor. Comedie, SUA, 2010. **20:30** True Detective: Ţara nopţii **21:25** True Detective: Ţara nopţii **22:30** The Machine. Comedie, SUA, 2023. R **00:20** Cercul complet: Corpul lui Jared **01:15** Femeia rege. Dramă, SUA, 2022. Regia: Gina Prince-Bythewood. Cu: Viola Davis, Thuso Mbedu, Lashana Lynch, Sheila Atim, John Boyega **03:25** A venit sfârşitu'! Comedie, SUA, 2013. Regia: Seth Rogen, Evan Goldberg. Cu: James Franco, Jonah Hill, Seth Rogen, Jay Baruchel, Danny McBride **05:10** Stare de spirit.

HBO 3

06:00 Barbie **07:50** Steaua Laurei **09:10** Teoria Big Bang **09:55** Fantasticul domn Fox **11:20** Róise şi Frank **12:45** Shakespeare îndrăgostit **14:45** Ave, Cezar! **16:30** Aquaman şi Regatul Pierdut **18:35** Spy/Master **19:25** Banshee **20:10** Banshee **21:00** East New York **21:45** Steagul nostru înseamnă moarte: Neplăceri în căsnicie **22:25** Triunghiul tristeţii **00:50** Insidious: Ultima cheie **02:30** East New York: Ruleta Ruskin **03:15** Steagul nostru înseamnă moarte **03:55** Shakespeare îndrăgostit.

PRIMA TV

misiune: In bucatarie cu Horia Virlan (r) **11:03** Teleshopping live **13:10** Chipul regelui, drama, istoric, Korea, 2014 Cu: Seo In guk, Jo Yoon hee, Lee Sung jae, Kim Gyu ri, Shin Sung rok **14:00** Focus **16:00** EXCLUSIV VIP cu Cristi Brancu Sezon Nou (S6) **18:00** Focus **19:30** Flash monden **20:00** Cronica carcotasilor SEZON NOU **22:00** FOCUS **23:30** Exclusiv VIP (r) **01:30** Cronica Carcotasilor (r) **03:30** Minte sanatoasa in corp sanatos (r) **04:00** Life and style (r)

ACASĂ

06:00 Inima nu minte (r) **08:00** Leylifer (r) **09:00** Scrisoarea de adio (r) **10:00** Nu i nimeni ca mine **11:00** Ştirile Acasă Actualităţi **12:00** Esmeralda **13:00** Dragostea si banii **15:00** Ştirile Acasă Magazin **16:00** Fata cu ochi de onix **17:00** Iubirea din mine **19:00** Inima nu minte **21:00** Leylifer **22:00** Scrisoarea de adio **23:00** Numele meu e Riza **00:00** Esmeralda (r) **01:00** Leylifer (r) **02:00** Gecenin Ucunda Sarutul otravit **05:00** Ştirile Acasă Magazin (r)

CINEMAX

07:00 Staring at Strangers **08:50** Dalva şi dragostea **10:25** Acel bărbat **12:30** Copilul ascuns **14:20** 65 SF, SUA, 2023 **15:50** Palmieri şi fire de electricitate Dramă, SUA, 2022 **17:40** Dalva şi dragostea Dramă, Belgia, 2022 **19:10** Leopardul anatolian Poliţist, Turcia, 2021 **21:00** Cântec de leagăn Dramă, Spania, 2022 **22:40** Marea timpului Dramă, Olanda, 2022 **00:35** Huda şi salonul ei **02:05** Neon Spring **03:50** Catedrala **05:20** Povestea tăietorului de lemne

CINEMAX 2

07:00 Şase săptămâni Dramă, Ungaria, 2022 **08:35** Maxine Ep. 1 **09:20** Maxine Ep. 2 **10:05** Turnul Ep. 3 **11:00** Yuni Dramă, Indonezia, 2021 **12:35** Ultima dorinţă Dramă, SUA, 2022 **13:55** Bohemian Rhapsody Dramă, Marea Britanie, 2018 **16:10** Sechestraţi în larg Acţiune, SUA, 1992 **17:55** Sechestraţi în tren Acţiune, SUA, 1995 **19:35** Noaptea de 12 Poliţist, Franţa 2022 **21:30** Gazul şarpelui Dramă, Republica Cehă, 2023 **23:20** A trăi **01:05** Noe

PRO CINEMA

06:00 La Maruta (r) **08:00** Aventuri: Annabelle Hooper and the Ghosts of Nantucket (r) **10:00** La bloc (reluare) **12:15** Aventuri: The Magic Flute (r) **14:45** Acţiune, comedie: Echipa de şoc (1999) **16:30** Comedie romantică: În esenţă, dragoste (2022) **18:15** Divertisment: La bloc **20:30** Acţiune: Zodiacul chinezesc (2012) **22:45** Acţiune: Ultima noapte (2020) **00:30** Acţiune: Chinese Zodiac (r) **02:45** La Maruta (r) **04:30** Divertisment: La bloc (reluare)

TVR 3

7:00 Telematinal **7:55** Filler ABC-ul democratiei **8:00** Telematinal **8:55** Teleshopping **9:00** Ziua buna de la Iasi **9:55** Teleshopping **10:00** Telescoala in limba maghiara **10:55** Memoria tiparului **11:00** Toţi împreună Emisiune în limba maghiară **12:50** Teleshopping **13:05** Educatie 9 **13:55** Teleshopping **14:00** Tableta de sănătate **14:55** Filler ABC-ul democratiei **15:00** Cântec şi poveste **16:00** Forum economic **16:55** Teleshopping **17:00** Telejurnal regional **17:30** Lumea de aproape **17:55** Teleshopping **18:00** Tu votezi Romania! **19:55** Art pass **20:00** Se întâmplă acum **21:50** Memoria tiparului **22:00** Program preluat de la Televiziunea Publică din Ucraina destinat refugiaţilor **24:00** Se întâmplă acum (R) **1:50** Art pass Emisiune dedicată vieţii culturale externe; **2:00** Tableta de sănătate (R)

PRO ARENA

06:00 În a cincea viteză **07:00** Stiri **07:30** Atelierul de Restaurare **08:30** De râsul lumii **09:30** Walker, poliţist texan **10:30** Seinfeld **11:30** Vorba lu' Jim **12:30** Stiri **13:00** Ce spun românii **14:00** Atelierul de Restaurare **15:00** De râsul lumii **16:00** Walker, poliţist texan **17:00** Seinfeld **18:00** Vorba lu' Jim **19:00** Aşii amanetului **20:00** În a cincea viteză **21:00** Urgenţe **22:00** UEFA Europa League Finala: Atalanta Bayer Leverkusen **00:15** Stiri **00:45** Urgenţe

DIVA

06:20 Magnum, detectiv particular **08:10** Pompierii din Chicago **10:00** Durere şi vindecare **11:05** Durere şi vindecare **12:10** Sullivan's Crossing **13:05** Sullivan's Crossing **14:00** Pompierii din Chicago **15:50** Durere şi vindecare **16:55** Durere şi vindecare **18:00** Sullivan's Crossing **19:00** Sullivan's Crossing **20:00** Crimă la Rochefort Sur Mer Crime drama 2021 **22:00** Capcană pentru spion 2021 **23:55** Pasiuni neaşteptate Romance 2020 **01:45** Pompierii din Chicago

AXN

07:05 Recomandare seriale Sneak Peek RO 2024 **07:25** Castle **08:25** Castle **09:20** Psihologia crimei **10:30** Psihologia crimei **11:50** Castle **12:45** Castle **13:45** Recrutul **14:40** Recrutul **15:30** Cititorii de oase **16:25** CSI **17:20** Castle **18:15** Castle **19:05** Recrutul **20:00** Recrutul **21:00** NCIS: Anchetă militară **21:55** NCIS: Anchetă militară **22:50** NCIS: Anchetă militară **23:50** Recrutul **00:45** Recrutul **01:40** NCIS: Anchetă militară **02:25** NCIS: Anchetă militară

AXN BLACK

07:00 Teleshop **10:00** Adventure Inc. **11:00** Adventure Inc. **12:00** Teleshop **14:00** MacGyver **14:55** MacGyver **15:50** Stargate: Atlantis **16:50** Stargate: Atlantis **17:45** Adventure Inc. **18:45** O lume dispărută **19:45** O lume dispărută **20:40** MacGyver **21:40** MacGyver **22:30** Stargate: Atlantis **23:25** Stargate: Atlantis **00:25** O lume dispărută **01:20** O lume dispărută **02:30** Prezentaţi armele **03:20** Prezentaţi armele **04:10** Totalcar **04:35** Recomandare seriale

HAPPY

06.00 Betty cea urâtă (s) **07.00** Jurământul (r) **09.15** Golden Boy - Dragoste rebelă (r) **11.15** Teleshopping **11.30** Dragostea pluteşte în aer (r) **12.30** 1001 nopţi (r) **13.30** Nu mă părăsi! (r) **14.30** Dragoste şi ură (r) **15.30** Jurământul (s) **17.30** Happy Cafe **18.00** 1001 nopţi (s) **19.00** Nu mă părăsi! (s) **20.00** Capcana iubirii (s) **22.00** Dragoste şi ură (s) **23.00** Dragostea pluteşte în aer (s) **00.00** 1001 nopţi (r) **01.00** Nu mă părăsi! (r) **02.00** Happy Cafe (r)

TVR 1

07.00 Universul credintei
08.30 Bucuria credinţei
09.00 Pro Patria
10.00 M. A.I. aproape de tine
10.30 Viaţa satului
13.00 Tezaur folcloric
14.00 Telejurnal
14.30 Gala umorului. (R)
16.00 Care pe care
16.55 Zi de zi cu părintele Constantin Necula
17.00 Exclusiv în România
18.00 Miturile comunismului. „Miturile comunismului" este o emisiune prin care trecutul devine lecţie pentru prezent si viitor, un mecanism prin care ne definim o parte a identităţii noastre.
19.00 Breaking fake news
19.45 Sport
20.00 Telejurnal
21.00 Petrecere...cu cântec!
23.00 Garantat 100%
24.00 Breaking fake news. (R)
00.50 Spirite neîmblânzite
02.40 Sport. (R)
02.50 Care pe care. (R)

TVR 2

07.00 Teleshopping **07.30** România…în bucate (R) **08.00** Repere sacre **09.00** Ferma Anul 25 **10.00** Pescar hoinar **10.30** Natură şi aventură **11.00** Destine ca-n filme (R) **12.00** Telejurnal **12.30** Cap compas **13.00** Duminica filmului românesc Nu vreau să mă însor – România, 1960 Regia: Manole Marcus Cu: Irina Petrescu, Cristea Avram **14.40** Primavara amintirilor **15.00** Drag de România mea! **17.00** D'ale lu' Mitică **18.00** Ora de ştiri **18.55** E vremea ta! **19.05** Serial Hudson şi Rex (Hudson & Rex – Canada, 2019-2023) **20.00** Duminica filmului românesc Păcală se întoarce - România, 2006 **23.00** Minunea de zece zile (Franţa,) **01.00** Cursa prin istorie (R) **02.00** Ora de ştiri(R) **02.50** E vremea ta! (R) **03.00** Duminica filmului românesc

TVR 3

7:00 Satul meu **7:55** Filler ABC-ul democratiei **8:00** Drumul lui Leşe (R) **8:50** Lumină din lumină **9:55** Memoria tiparului **10:00** Liturghia de Duminică **11:30** Istorie necunoscuta **12:00** Educatia la zi **13:00** Europa 360 ° Studioul teritorial Timişoara **13:30** Vine Cluju' pe la noi **14:55** Filler ABC-ul democratiei **15:00** Ia'şi află **16:00** Cantec si poveste **17:00** Regatul sălbatic "Regatul Sălbatic" este locul comun, punctul de întâlnire a tuturor celor implicaţi activ în refacerea potenţialului de regenerare a sălbăticiei naturale. **18:55** Rafinament plus **19:00** Ia'şi descopera **19:55** Art pass Emisiune dedicată vieţii culturale externe; **20:00** Teatrul Naţional de Televiziune **21:40** Art pass Emisiune dedicată vieţii culturale externe; **21:50** Memoria tiparului **24:00** Cantec si poveste Best of (R) **1:00** Istorie necunoscuta

PRO TV

06:00 Lecţii de viaţă. (reluare)
07:00 Ştirile PRO TV
10:00 Doctor de bine
10:30 Umami: al 5-lea gust
11:00 Doctor Dolittle: Aventură la Hollywood (2009)
13:00 Apropo Tv
14:00 Soacra mea e o scorpie. (2005) Prieten sau dusman? Rude noi sau dusmani noi? Binefacator de o viata sau adversar care iti pune viata in pericol? Inger sau demon... ei bine, intelegeti voi. Este un adevar universal ca nu exista nimeni mai temut sau conciliant decat acele cateva insuportabile asa-numite „Soacre Scorpii". Dupa ani de cautare a partenerului perfect, Charlotte „Charlie" Cantilini il gaseste in sfarsit pe barbatul visurilor sale, Kevin Fields insa descopera ca mama acestuia, Viola este femeia cosmarurilor sale.
16:00 Răpirea lui King. (2005)
18:00 România, te iubesc!
19:00 Ştirile PRO TV
20:00 Furios şi iute în viteza a 5-a. (2011)
22:30 Johnny English loveşte din nou. (2018)
00:15 Apropo Tv. (reluare)
01:15 King's Ransom. (reluare)
03:15 Monster-In-Law.

ANTENA 1

06.00 Observator/Sport/ Meteo
09.00 Neatza de weekend
13.00 Observator
14.45 Pretul cel bun. (re-run) Preţul cel bun (The Price is Right) este o emisiune de divertisment, de tip concurs, în care participanţii concurează pentru a câştiga premii în bani şi produse, aproximând sau ghicind exact preţul unor produse prezentate. Selectaţi din public, concurenţii trebuie să liciteze preţul unui produs, încercând să ajungă cât mai aproape de suma corectă, dar fără să o depăşească. În fiecare ediţie, participanţii trebuie să ghicească valoarea premiilor puse în joc printr-o serie de jocuri amuzante, probe interactive şi faze eliminatorii, la finalul cărora pot câştiga bani sau obiecte valoroase.
15.45 Formula 1: Marele Premiu Emiglia Romagna. (circuitul Imola) (cursa)
18.00 Bravo, tata ! Astia suntem, atata putem !
19.00 Observator/Sport/
20.00 iUmor - sezon nou
23.15 Bravo, tata! Astia suntem, atata putem! (ep 24) Romania 2023
00.15 Te cunosc de undeva. (reluare)
03.00 Observator. (r)

FILM NOW

07:35 Kandahar: Misiune mortală. Acţiune, 2023. Regia: Ric Roman Waugh.
09:30 Hotel pentru căţei. Comedie, 2009. Regia: Thor Freudenthal.
11:10 Omu' de la Zoo. Comedie, 2011. Regia: Frank Coraci.
12:50 Spionii din vecini. Acţiune, 2016. Regia: Mottola Greg.
14:30 Seniorii spaţiului. Acţiune, 2000. Regia: Clint Eastwood.
16:35 G.I. Joe: Represalii. Acţiune, 2013. Regia: Jon M. Chu.
18:20 Iubesc pe cine nu trebuie. Comedie, 2006. Regia: Andy Fickman.
20:00 Proud Mary - Asasina. Acţiune, 2018. Regia: Babak Najafi.
21:30 Acolo unde cântă racii. Thriller, 2022. Regia: Olivia Newman.
23:30 Parteneri neobişnuiţi. Acţiune, 2003. Regia: Andrzej Bartkowiak.
01:10 Înainte de răsărit. Romantic, 1995. Regia: Richard Linklater.
02:50 John Wick: Capitolul 4. Acţiune, 2023. Regia: Chad Stahelski.
05:30 Lolo. Comedie, 2015. Regia: Julie Delpy. Cu: Julie Delpy, Vincent Lacoste, Dany Boon.

HBO

06:00 Femeile Delaney. Romantic, Canada, 2022. Regia: Allan Harmon.
07:30 Patrula junglei: Turul lumii. Animaţie, Franţa, 2023. Regia: Laurent Bru, Yannick Moulin, Benoît Somville.
09:00 Brokerii apocalipsei. Dramă-Comedie, SUA, 2015. Regia: Adam McKay.
11:05 Dalíland. Biografic, SUA, 2022. Regia: Mary Harron.
12:40 Mamma mia! - Filmul. Muzical, SUA, 2008. Regia: Phyllida Lloyd.
14:30 Mamma Mia! O luăm de la capăt. Muzical, SUA, 2018.
16:20 7500. Thriller, Austria, 2020. Regia: Patrick Vollrath.
17:50 Blue Beetle. Acţiune, SUA, 2023. Regia: Angel Manuel Soto.
20:00 Samaritan. Acţiune, SUA, 2022. Regia: Julius Avery.
21:45 Gran Turismo. Acţiune, SUA, 2023. Regia: Neill Blomkamp.
00:00 Celula 99. Acţiune, SUA, 2017. Regia: S. Craig Zahler.
02:15 Morţii nu mor. Comedie, SUA, 2019. Regia: Jim Jarmusch.
04:00 Simpatizantul
05:00 Cineva, undeva
05:25 Cineva, undeva

HBO 2

07:00 Wonka. Aventuri, Marea Britanie, 2023. **08:55** Dragoste cu stil. Comedie, Canada, 2022. Regia: Michael Robison. Cu: Jaicy Elliot, Benjamin Hollingsworth **10:25** Angry Birds: Filmul 2. Animaţie, Finlanda, 2019. **12:00** Lupta cu valurile. Dramă, SUA, 2011. **13:45** Petrecere acasă. Comedie, SUA, 2023. Cu: Jacob Latimore, Tosin Cole **15:25** Viaţă de boem. Muzical, SUA, 2005. **17:40** Interstellar: Călătorind prin univers. SF, SUA, 2014. **20:30** Ştirile săptămânii cu John Oliver **21:10** Fiţi bărbaţi! Dramă, Marea Britanie, 2023. **22:40** Revoltă. Dramă, Australia, 2018. **00:30** Ecaterina **01:25** Călugăriţa II. Horror, SUA, 2023. **03:15** Venom. Acţiune, SUA, 2018. Regia: Ruben Fleischer. Cu: Tom Hardy, Michelle Williams, Riz Ahmed, Scott Haze, Reid Scott **05:05** Pe platourile de filmare **05:30** Fiţi bărbaţi! Dramă, Marea Britanie, 2023. Regia: Ashley Way. Cu: Iwan Rheon, Aneurin Barnard.

HBO 3

06:00 Cowboy Bebop **07:55** Daneza **09:55** Steagul nostru înseamnă moarte **10:30** Steagul nostru înseamnă moarte **11:00** East New York **11:50** Marele George Foreman: O poveste miraculoasă **14:00** Adam Întunecatul **16:05** Norocul prostului **17:55** Casa Dragonului **19:00** Casa Dragonului **19:55** Simpatizantu **21:00** Spy/Master **21:50** Războinicul **22:45** Equalizer 3: Capitolul final **02:05** Spy/Master **02:55** Războinicul **03:50** Marele George Foreman: O poveste miraculoasă. Dramă, SUA, 2023.

PRIMA TV

07:00 Sanatate cu stil (r) **07:30** Focus special **08:00** Insider politic (r) **10:00** Minte sanatoasa in corp sanatos **10:30** Connect **11:00** Banc show Best of **12:00** Declaratie de dragoste **14:00** Poezie si delicateturi SEZON NOU **16:00** Cronica carcotasilor (r) **18:00** Focus 18 cele mai importante ştiri ale zilei **19:00** Locul cel bun (The good place) **20:00** Schimb de mame SEZON NOU **22:00** Pup o,ma! (r) **23:00** Insider politic **00:00** Mythica (r) **02:00** Poezie si delicateturi (r)

PRO ARENA

06:00 Cursă în jurul lumii **07:00** Stiri **07:30** De râsul lumii **09:30** În a cincea viteză **10:30** Superspeed **11:00** I likeIT **11:30** UEFA Magazin **12:30** Fotbal Liga 1 Feminin: U Cluj Poli Timisoara **14:30** Stiri **15:00** Handbal masculin Cupa Romaniei: Finala **16:30** Pretendenţi la Campionat 2024 **17:00** Stiri **17:30** Handbal masculin: CSM Sighisoara CSM Vaslui **19:00** Pretendenţi la Campionat 2024 **20:00** Clanul **22:30** Kickboxing: ONE Friday Fights **02:30** Stiri **03:00** Superspeed

ACASĂ

06:00 Pe firul iubirii (r) **08:00** Ştii de Acasă · Doctor de bine · ProVerde **09:00** Lectii de viata (r) **10:00** Dragoste şi design (r) **12:00** Numai langa tine **15:00** Pe firul iubirii **17:00** Lectii de viata **18:00** Povestea de pe insulă **20:00** Regina (2008) Cu: Marin Moraru, Nicoleta Luciu, Diana Dumitrescu **21:30** Ceva despre mine **23:30** Numele meu e Riza **24:30** Regina (r) **02:00** Ştii de Acasă · Doctor de bine · ProVerde (r) **03:00** Lectii de viata (r) **04:00** Ceva despre mine (r)

DIVA

06:00 Magnum, detectiv particular **06:45** Căsătorie cu bucluc **08:40** Sărut de zăpadă Romance 2021 **10:30** Idilă de iarnă **12:20** Cu frâiele în mână Romance 2021 **14:10** Excursia de lux **16:00** Domnişoară de onoare profesionistă 2023 **18:00** În cheia dragostei Romantic Drama 2019 **19:50** Steaua inimii mele Romance 2021 **21:50** Un toast pentru dragoste Romance 2021 **23:40** Capcană pentru spion 2021 **01:35** Clopote de nuntă Romantic comedy, USA 2016

CINEMAX

07:00 Întâlnire de gradul trei **09:15** Jan **09:40** Falcon Lake **11:20** Ultima şansă **11:50** Letizia Battaglia Fotografiind viaţa şi moartea în Palermo Ep. 1 Biografic, Italia, 2023 **13:35** Letizia Battaglia Fotografiind viaţa şi moartea în Palermo Ep. 2 **15:30** Defecte **17:05** Falcon Lake Dramă, Canada, 2022 **18:45** Întâlnire de gradul trei SF, SUA, 1980 **21:00** 65 SF, SUA, 2023 **22:30** Ad Astra **00:30** Vânătorul de recompense **02:25** Lupul **04:35** Împăratul furnicilor

AXN

07:05 Recomandare seriale Sneak Peek RO 2024 **07:25** La capătul curcubeului Comedie, Marea Britanie, 2014 **09:40** Psihologia crimei **10:45** Psihologia crimei **11:45** Cititorii de oase **12:40** Cititorii de oase **13:30** Cititorii de oase **14:25** Cititorii de oase **15:15** Cititorii de oase **16:10** CSI **17:05** CSI **18:05** CSI **19:00** CSI **20:00** CSI **21:00** Expatriatul Actiune , 2012 **23:15** Crime în ţinutul gheţurilor Poliţist, SUA, 2013 **01:20** Misiune: Imposibila 3 Actiune, SUA, 2006

CINEMAX 2

07:00 O vară frumoasă **08:50** Maria Antoaneta **10:50** Ianuarie Dramă, Latvia, 2022 **12:25** Gazul şarpelui **14:15** Sălbaticul Dramă, SUA, 1954 **15:35** Ţâfnosul: O nouă aventură **17:30** Maria Antoaneta Dramă, SUA, 2006 **19:35** O vară frumoasă Dramă, Italia, 2023 **21:30** Castelul Documentar, Argentina, 2023 **22:50** Încetează cu minciunile! Lie with Me **00:30** Ultimul Vermeer **02:30** Ianuarie **04:10** Şase zile consecutive **05:40** Sălbaticul

AXN BLACK

07:00 Teleshop **10:00** O lume dispărută **11:00** O lume dispărută **12:00** Teleshop **14:00** MacGyver **14:55** MacGyver **15:45** MacGyver **16:41** MacGyver **17:40** MacGyver **18:30** Stargate: Atlantis **19:25** Stargate: Atlantis **20:25** Stargate: Atlantis **21:20** Stargate: Atlantis **22:10** Stargate: Atlantis **23:10** O lume dispărută **00:10** O lume dispărută **01:05** O lume dispărută **02:05** O lume dispărută **03:05** O lume dispărută **03:50** Totalcar **04:20** Totalcar **05:00** Teleshop

PRO CINEMA

05:45 Batem palma? (reluare) **07:30** Aventuri: The Magic Flute (reluare) **10:00** Divertisment: La bloc (reluare) **12:15** Comedie romantică: The Break-Up (reluare) **14:30** Comedie romantică: Fetiţa din Jersey (2004) **16:30** Comedie: Pierdut familie! (2006) **18:15** La bloc **20:30** Thriller: Capitanul Phillips (2013) **23:15** Comedie: Neighbors 2: Vecini de coşmar 2 (2016) **01:00** Thriller: Captain Phillips (r) **03:30** Apropo Tv (redifuzare) **04:30** Divertisment: La bloc (reluare)

HAPPY

06.00 Magazin informativ: Happy Cafe (r) **07.30** Dragoste şi ură (r) **10.45** Dansul pasiunii (r) **12.30** Suleyman Magnificul (r) **15.00** Capcana iubirii (r) **18.00** Golden Boy - Dragoste rebelă (r) **20.00** Suleyman Magnificul (s) **22.30** Dansul pasiunii (s) **00.15** Suleyman Magnificul (r) **02.30** Dansul pasiunii (r) **03.45** O grămadă de caramele: Păcatul (s) Cu: Carmen Tanase, Marian Ralea, Cristina Ciobanasu, Vlad Gherman **05.15** Magazin informativ: Happy Cafe (r)

TVR 1

07.00 Telejurnal matinal
09.45 Teleshopping
10.00 AgroStrategia
11.00 Teleenciclopedia (R)
12.00 Teleshopping
12.30 TU votezi România!
13.00 Oamenii și legea
13.55 Vorbește corect! *
14.00 Telejurnal
14.55 Zi de zi cu părintele Constantin Necula.
15.00 Maghiara de pe unu
15.55 Maghiara de pe unu
16.45 TU votezi România!
17.15 Frumoasa mincinoasă. (Coreea de Sud, 2022)
18.30 Punctul critic
19.35 Jocurile Olimpice
19.45 Sport
20.00 Telejurnal
20.55 Meteo
21.00 Câștigă România!
22.00 Români universali
22.30 Anchetele comisarului Antonescu
23.00 Nocturne
23.55 Jocurile Olimpice
24.00 Punctul critic (R)
01.05 Jocurile Olimpice (R)

TVR 2

07.50 Documentar 360°GEO Ankara, viața de după viață a cărților **08.45** Teleshopping **09.00** Puternici, impreuna (R) **10.00** Teleshopping **10.30** Magazin Deutsche Welle Azi despre mâine **11.00** Hudson și Rex (Canada, 2019-2023) **12.00** Telejurnal Sport Meteo **12.40** Cultura minorităților **13.30** Natură și aventură (R) **14.00** Mic dejun cu un campion (R) **15.00** Teleșcoala Clasa a VIII-a **15.30** Teleșcoala Limbi străine **16.00** Universitaria **17.00** Grădini de vis: geometrie, artă, viață **17.30** România…în bucate **18.00** Ora de știri **18.50** E vremea ta! **19.05** Hudson și Rex **20.00** Puternici, impreuna **21.00** Rețeaua de idoli **22.00** Educatia la putere **23.25** Familia Borgia **00.25** Păcală se întoarce - România, 2006

TVR 3

7.00 Telematinal **7.55** Filler ABC-ul democratiei **8.00** Telematinal **8.55** Teleshopping **9.00** Ziua buna de la Iasi **9.55** Teleshopping **10.00** Telescoala in limba maghiara **10.55** Memoria tiparului **11.00** Toți împreună Emisiune în limba germană **12.50** Teleshopping **13.05** Cult@rt **13.55** Teleshopping **14.00** Tableta de sănătate **14.55** Filler ABC-ul democratiei **15.00** Cantec si poveste **16.00** Forum economic **16.55** Teleshopping-Publicitate **17.00** Telejurnal regional **17.30** Lumea de aproape **17.55** Teleshopping **18.00** Tu votezi Romania! **19.55** Art pass Emisiune dedicată vieții culturale **20.00** Se întâmplă acum **21.50** Memoria tiparului **22.00** Program preluat de la Televiziunea Publică din Ucraina **24.00** Se întâmplă acum (R) **1.50** Art pass Emisiune dedicată vieții culturale

PRO TV

06:00 Știrile PRO TV
10:30 Vorbește lumea
13:00 Știrile PRO TV
14:00 Lecții de viață
15:00 La Măruță
17:00 Știrile PRO TV
18:00 Batem palma?
19:00 Știrile PRO TV
20:30 Brigada nimic
21:30 Curierul. (2002) Frank Martin, fost membru al Fortelor Speciale, duce o viata linistita in Franta, pe malul marii Mediterane. Pentru a-si castiga existenta, Frank isi ofera serviciile de curier special celor care il solicita. Mai exact, transporta colete - inclusiv umane - dintr-un loc intr-altul, fara a pune intrebari. Noua livrare pe care trebuie s-o faca Frank nu difera cu nimic de precedentele. Cel care l-a angajat este cunoscut sub pseudonimul 'Wall Street' si Frank nu intreaba mai multe (vezi regula nr. 2). insa, de data aceasta, coletul este unul 'miscator' si Frank, incalcand regula nr. 3, il desface si gaseste inauntru o femeie superba, cu un calus in gura.
23:30 Știrile PRO TV
00:00 Risc maxim. (1996)
02:00 Lecții de viață. (reluare)
03:00 Vorbește lumea. (reluare)
05:00 Batem palma? (reluare)

PRIMA TV

07:00 Exclusiv VIP (r) **09:00** Iubiri secrete (r) **10:00** Emisiune: In bucatarie cu Horia Virlan (r) **11:03** Teleshopping live **13:10** Chipul regelui, drama, istoric, Korea, 2014 **14:00** Focus 14 **16:00** EXCLUSIV VIP cu Cristi Brancu Sezon Nou (S6) **18:00** Focus **19:30** Flash monden **20:00** KICKBOXER 4: Meciul vietii, actiune, SUA, 1994 Cu: Sasha Mitchell Regia: Albert Pyun **22:00** Focus 22 **23:30** Exclusiv VIP (r) **01:30** Kickboxer 4 (r) **03:30** Bank Show Best of

PRO ARENA

06:00 În a cincea viteză **07:00** Stiri **07:30** Atelierul de Restaurare **08:30** De râsul lumii **09:30** Walker, polițist texan **10:30** Seinfeld **11:30** Vorba lu' Jim **12:30** Stiri **13:00** Ce spun românii **14:00** Atelierul de Restaurare **15:00** De râsul lumii **16:00** Walker, polițist texan **17:00** Seinfeld **18:00** Vorba lu' Jim **19:00** Așii amanetului **20:00** În a cincea viteză **21:00** Urgențe **22:00** NCIS: Los Angeles **23:00** Așii amanetului **00:00** Stiri **00:30** Urgențe **01:30** NCIS: L.A.

ANTENA 1

06.00 Observator/Sport/Meteo
08.00 'Neatza cu Razvan si Dani
12.00 Observator
14.00 Mireasa cu Simona Gherghe - sezon nou. Mireasa este un concurs reality-show matrimonial. Premiul cel mare poate fi câștigat doar de cuplul care se va căsători în cadrul emisiunii sau dacă nu există un cuplu care să se căsătorească, telespectatorii își votează fața și băiatul favorit, iar aceștia pot deveni câștigătorii Emisiunii. Pe parcursul sezonului pot apărea și alte premii importante pentru concurenți și/sau telespectatori. Telespectatorii își votează favoriții în fiecare săptămâna. Votul lor este important fiindcă pot salva concurentele sau concurenții de la eliminare sau pot decide câștigătorii emisiunii.
17.00 Observator
18.00 Esti mai destept decat un copil de clasa a V-a ? – sezon nou
19.00 Observator/Sport/Meteo
20.30 Poftiti in Dobrogea – sezon nou
23.00 Observator/Sport
23.30 Lasă-mă, îmi place!
02.00 Observator

ACASĂ

06:00 Inima nu minte (r) **08:00** Leylifer (r) **09:00** Scrisoarea de adio (r) **10:00** Nu i nimeni ca mine **11:00** Știrile Acasă Actualități **12:00** Esmeralda **13:00** Dragostea si banii **15:00** Știrile Acasă Magazin **16:00** Fata cu ochi de onix **17:00** Iubirea din mine **19:00** Inima nu minte **21:00** Leylifer **22:00** Scrisoarea de adio **23:00** Numele meu e Riza **00:00** Esmeralda (r) **01:00** Leylifer (r) **02:00** Gecenin Ucunda Sarutul otravit **05:00** Știrile Acasă Magazin (r)

DIVA

06:20 Magnum, detectiv particular **08:10** Pompierii din Chicago **10:00** Durere și vindecare **11:05** Durere și vindecare **12:10** Surorile Spencer **14:00** Pompierii din Chicago **15:50** Durere și vindecare **16:55** Durere și vindecare **18:00** Sullivan's Crossing **19:00** Sullivan's Crossing **20:00** Blanca **21:05** Crimă pe Marie Galante Crime drama 2021 **23:05** Domnișoară de onoare profesionistă 2023 **01:00** Sărut de zăpadă Romance 2021 **02:50** Pompierii din Chicago

FILM NOW

07:05 G.I. Joe: Represalii. Acțiune, 2013. Regia: Jon M. Chu.
08:50 Acolo unde cântă racii. Thriller, 2022. Regia: Olivia Newman.
10:50 Lipit de tine. Comedie, 2003. Regia: Farrelly Bobby , Farrelly Peter.
12:45 Invadarea lumii : Bătălia Los Angeles. Acțiune, 2011. Regia: Jonathan Liebesman.
14:35 Oameni mari și fără minte. Comedie, 2010. Regia: Dennis Dugan.
16:10 Regina deșertului. Aventuri, 2015. Regia: Werner Herzog.
18:15 Muntele dintre noi. Thriller, 2017. Regia: Abu-Assad Hany.
20:00 Călătoria vieții. Aventuri, 2016. Regia: Jordan Roberts.
21:40 JFK. Thriller, 1991. Regia: Oliver Stone.
00:40 Praf și pulbere. Acțiune, 2004. Regia: Kevin Bray.
01:55 Luptătorul. Dramă, 2008. Regia: Darren Aronofsky.
03:40 Interviu cu un vampir: Cronicile Vampirilor. Horror, 1994. Regia: Neil Jordan.
05:40 Lipit de tine. Comedie, 2003. Regia: Farrelly Bobby , Farrelly Peter. Cu: Cassel Seymour, Damon Matt, Kinnear Greg.

CINEMAX

07:00 Fără ea **08:50** Finlandia **10:25**Ești bărbat? **10:40** 65 **12:15** Mai mult ca niciodată **14:20** O femeie codul tăcerii Dramă, Italia, 2022 **16:20** Fără urși Dramă, Iran, 2022 **18:05** Finlandia Dramă, Spania, 2021 **19:40** Angajata lunii Comedie, Belgia, 2021 **21:00** Sămânța Dramă, Germania, 2021 **22:45** Un film despre viață Dramă Comedie, Lituania, 2021 **00:30** Paradis: Speranță **02:05** Traficantul **03:55** Blestemul **05:30** Și apoi a apărut dragostea

AXN

07:10 Recomandare seriale Sneak Peek RO 2024 **07:30** Castle **08:30** Castle **09:25** Psihologia crimei **10:30** Psihologia crimei **11:45** Castle **12:40** Castle **13:40** Recrutul **14:30** Recrutul **15:25** Cititorii de oase **16:20** CSI **17:15** Castle **18:10** Castle **19:05** Recrutul **20:00** Recrutul **21:00** FBI Biroul Federal de Investigații **21:55** CSI: Vegas **22:50** CSI **23:45** Recrutul **00:40** Recrutul **01:35** FBI Biroul Federal de Investigații **02:20** CSI: Vegas **03:00** CSI

HBO

06:00 Fierbe ceva. Romantic, SUA, 2023. Regia: Nadeem Soumah.
07:30 CJ7. Comedie, Hong Kong, 2008. Regia: Stephen Chow.
09:00 Din nou îndrăgostită. Dramă-Comedie, SUA, 2023. Regia: Jim Strouse.
10:45 Rachel se mărită. Dramă, SUA, 2008. Regia: Jonathan Demme.
12:35 Gran Turismo. Acțiune, SUA, 2023. Regia: Neill Blomkamp.
14:45 Samaritan. Acțiune, SUA, 2022. Regia: Julius Avery.
16:25 Spy/Master
17:20 2012. SF, SUA, 2009. Regia: Roland Emmerich.
20:00 Simpatizantul
21:00 Cercul complet
21:55 Equalizer 2. Acțiune, SUA, 2018. Regia: Antoine Fuqua.
23:55 Wanted. Acțiune, SUA, 2008. Regia: Timur Bekmambetov.
01:45 Cei opt munți. Dramă, Italia, 2022. Regia: Felix Van Groeningen, Charlotte Vandermeersch. Cu: Luca Marinelli, Alessandro Borghi, Filippo Timi, Elena Lietti, Elisabetta Mazzullo
04:10 O fotografie excelentă, o viață minunată. Documentar, SUA, 2023. Regia: Amanda Mustard, Rachel Beth Anderson.

CINEMAX 2

07:00 Țâfnosul: O nouă aventură **08:55** Supărarea lui Annie Dramă, Franța, 2022 **10:55** Ultimul Vermeer Dramă, SUA, 2019 **12:55** Femei sclipitoare Dramă, Franța, 2022 **14:45** Castelul **16:10** Brighton 4 **17:45** Supărarea lui Annie Dramă, Franța, 2022 **19:45** Ajutor Dramă, Marea Britanie, 2021 **21:30** Napola Elita lui Hitler Dramă, Germania, 2004 **23:25** Căpitanul Phillips Dramă, SUA, 2013 **01:40** In Cold Blood **03:55** Turnul fără umbră **06:15** Ia și fugi!

DIVA

06:00 Adam Întunecatul **08:05** Vecinii noștri ninja **09:40** Teoria Big Bang **10:20** Silverstar **11:50** Toată lumea o iubește pe Jeanne **13:25** Confort nordic **15:00** Steagul nostru înseamnă moarte: Un gentleman pirat **15:30** Aventuri în Italia **17:15** Maestrul grădinar **19:10** Banshee **20:00** Banshee **21:00** Simpatizantul **22:00** Cercul complet **22:55** Delir **00:30** Animale de noapte **02:25** Simpatizantul **03:25** Cercul complet **04:20** Steve McQueen: Filmul pierdut. Documentar, Marea Britanie, 2021.

HBO 2

07:00 Viață de boem **09:15** Interstellar: Călătorind prin univers SF, SUA, 2014. **12:00** Familia Heck **12:20** Familia Heck **12:45** Hobbitul: O călătorie neașteptată. Aventuri, Noua Zeelandă, 2012. **15:30** Mașinile de vis ale lui Downey: O călătorie lungă și ciudată. Documentar, SUA, 2023. **16:20** East New York **17:05** Crimă și tort de morcovi: Un mister Hannah Swensen. Dramă, Canada, 2023. Regia: Pat Williams. Cu: Alison Sweeney, Cameron Mathison, Barbara Niven, Gabriel Hogan **18:30** Nevastă de împrumut. Comedie, SUA, 2011. **20:30** Mai bine nu se poate. Comedie, SUA, 1997. **22:45** Eraser: Renașterea. Acțiune, SUA, 2022. **00:25** Minutele negre. Thriller, Mexic, 2021. **01:55** Tatăl bun: Povestea lui Martin MacNeill. Polițist, Canada, 2021. **03:20** Înfiorător. Horror, SUA, 2022. **04:45** Mai bine nu se poate. Comedie, SUA, 1997. Regia: James L. Brooks. Cu: Jack Nicholson, Helen Hunt.

HBO 3

06:00 Adam Întunecatul **08:05** Vecinii noștri ninja **09:40** Teoria Big Bang **10:20** Silverstar **11:50** Toată lumea o iubește pe Jeanne **13:25** Confort nordic **15:00** Steagul nostru înseamnă moarte: Un gentleman pirat **15:30** Aventuri în Italia **17:15** Maestrul grădinar **19:10** Banshee **20:00** Banshee **21:00** Simpatizantul **22:00** Cercul complet **22:55** Delir **00:30** Animale de noapte **02:25** Simpatizantul **03:25** Cercul complet **04:20** Steve McQueen: Filmul pierdut. Documentar, Marea Britanie, 2021.

PRO CINEMA

06:15 Divertisment: La bloc (reluare) **06:45** La Maruta (reluare) **08:45** Comedie: Big Baby (reluare) **10:15** Divertisment: La bloc (reluare) **12:30** Comedie: Relative Strangers (reluare) **14:30** Aventuri: Bernie the Dolphin (reluare) **16:15** Romantic: Sub vraja ta (2020) **18:15** Divertisment: La bloc **20:30** Acțiune, dramă: Codul tăcerii 1985) **22:30** Acțiune: Păcatul cosmic (2021) **00:15** Acțiune, dramă: Code of Silence (reluare) **02:15** La Maruta (reluare) **04:00** La bloc (reluare)

HAPPY

06.00 Betty cea urâtă (s) **07.00** Jurământul (r) **09.15** Capcana iubirii (r) **11.30** Dragostea plutește în aer (r) **12.30** 1001 nopți (r) **13.30** Nu mă părăsi! (r) **14.30** Dragoste și ură (r) **15.30** Jurământul (s) **17.30** Magazin informativ: Happy Cafe **18.00** 1001 nopți (s) **19.00** Nu mă părăsi! (s) **20.00** Golden Boy - Dragoste rebelă (s) **22.00** Dragoste și ură (s) **23.00** Dragostea plutește în aer (s) **00.00** 1001 nopți (r) **01.00** Nu mă părăsi! (r) **02.00** Happy Cafe (r)

TVR 1

07.00 Telejurnal matinal
09.45 Teleshopping
10.00 AgroStrategia
11.00 Câștigă România! (R) Prezintă Virgil Ianțu
12.00 Teleshopping
12.30 TU votezi România!
13.00 Oamenii și legea
13.55 Vorbește corect!
14.00 Telejurnal
14.55 Zi de zi cu părintele Constantin Necula.
15.00 Maghiara de pe unu
15.55 Maghiara de pe unu
16.45 TU votezi România!
17.15 Frumoasa mincinoasă. (Coreea de Sud, 2022)
18.30 Punctul critic
19.35 Jocurile Olimpice
19.45 Sport
20.00 Telejurnal
20.55 Meteo
21.00 Câștigă România!
22.00 Scandal la Sorrento. (Italia, 1955)
23.55 Jocurile Olimpice
24.00 Punctul critic (R)
01.05 Jocurile Olimpice. (R)
01.15 Scandal la Sorrento

TVR 2

07.25 România…în bucate (R) **07.50** Documentar 360°GEO Licăriri de speranță în Zimbabwe **08.45** Teleshopping **09.00** Puternici, impreuna (R) **10.00** Teleshopping **10.30** Magazin Deutsche Welle Euromaxx **11.00** Serial (R) Hudson și Rex (Hudson & Rex – Canada, 2019-2023) **12.00** Telejurnal Sport Meteo **12.40** Teleshopping **13.00** Cultura minorităților **13.30** Cum vă merge ? (R) **14.00** D'ale lu' Mitică (R) **15.00** Teleșcoala Clasa a VIII-a **15.30** Teleșcoala Limbi străine **16.00** Educatia la putere (R) **17.30** România…în bucate **18.00** Ora de știri **18.50** E vremea ta! **19.05** Hudson și Rex (Canada, 2019-2023) **20.00** Puternici, impreuna **21.00** Destine ca-n filme **22.00** Educatia la putere **23.30** Familia Borgia **00.30** Film de artă (R)

TVR 3

7:00 Telematinal **7:55** Filler ABC-ul democratiei **8:00** Locuri, oameni si comori **8:30** Art pass Emisiune dedicată vieții culturale externe; **8:40** Teleshopping-Publicitate **8:45** Lumină din lumină **9:55** Teleshopping **10:00** Telescoala in limba maghiara **10:55** Memoria tiparului **11:00** Toți împreună **12:50** Teleshopping **13:05** Arena Studioul teritorial Iasi **13:55** Teleshopping **14:00** Tableta de sănătate **14:55** Filler ABC-ul democratiei **15:00** Cântec și poveste **16:00** Forum economic **16:55** Teleshopping **17:00** Telejurnal regional **17:30** Lumea de aproape **17:55** Teleshopping **18:00** Tu votezi Romania! **19:55** Art pass Emisiune dedicată vieții culturale **20:00** Se întâmplă acum **21:50** Memoria tiparului **22:00** Program preluat de la Televiziunea Publică din Ucraina **1:50** Art pass **2:00** Tableta de sănătate (R)

PRO TV

06:00 Știrile PRO TV
10:30 Vorbește lumea
13:00 Știrile PRO TV
14:00 Lecții de viață
15:00 La Măruță
17:00 Știrile PRO TV
18:00 Batem palma?
19:00 Știrile PRO TV
20:30 Brigada nimic
21:30 Survivor All Stars
00:15 Știrile PRO TV
00:45 Jack Reacher. (reluare 18 mai) Acțiunea îl prezintă pe Reacher în drum spre vechea sa bază militară din Virginia, pentru a lua cina cu o femeie numită recent comandatul bazei. Însă, când ajunge acolo, este acuzat de acte de violență asupra unui coleg și de viol. Cum nu-și aminteste de niciuna dintre aceste „scăpări", protagonistul este hotărât să facă totul pentru a ieși basma curată și a scoate adevărul la lumină.
03:00 Vorbește lumea. (reluare) Vorbește lumea este o emisiune de divertisment, prezentată de Shurubel, Bogdan Ciudoiu și Adela Popescu. Emisiunea abordează subiecte din toate sferele de interes, de la modă, frumusețe, sănătate și până la cooking și parenting
05:00 Batem palma? (reluare)

PRIMA TV

07:00 Exclusiv VIP **09:00** Iubiri secrete (r) **10:00** Emisiune: In bucatarie cu Horia Virlan (r) **11:03** Teleshopping **13:10** Chipul regelui, drama, Korea, 2014 **14:00** Focus **16:00** EXCLUSIV VIP cu Cristi Brancu Sezon Nou (S6) **18:00** Focus **19:30** Flash monden **20:00** Bibliotecarul 3: Dracula si pocalul blestemat, actiune, aventuri, SUA, 2008 Cu: Noah Wyle, Bob Newhart Regia: Jonathan Frakes **22:00** Focus 22 **23:30** Exclusiv VIP (r) **01:30** Bibliotecarul 3 (r)

PRO ARENA

06:00 În a cincea viteză **07:00** Stiri **07:30** Atelierul de Restaurare **08:30** De râsul lumii **09:30** Walker, polițist texan **10:30** Seinfeld **11:30** Vorba lu' Jim **12:30** Stiri **13:00** Ce spun românii **14:00** Atelierul de Restaurare **15:00** De râsul lumii **16:00** Walker, polițist texan **17:00** Seinfeld **18:00** Vorba lu' Jim **19:00** Așii amanetului **20:00** În a cincea viteză **21:00** Urgențe **22:00** NCIS: Los Angeles **23:00** Așii amanetului **00:00** Stiri **00:30** Urgențe **01:30** NCIS: L.A.

ANTENA 1

06.00 Observator/Sport/Meteo
08.00 'Neatza cu Razvan si Dani
12.00 Observator
14.00 Mireasa cu Simona Gherghe - sezon nou. Mireasa este un concurs reality-show matrimonial. Premiul cel mare poate fi câștigat doar de cuplul care se va căsători în cadrul emisiunii sau dacă nu există un cuplu care să se căsătorească, telespectatorii își votează fața și băiatul favorit, iar aceștia pot deveni câștigătorii Emisiunii. Pe parcursul sezonului pot apărea și alte premii importante pentru concurenți și/sau telespectatori. Telespectatorii își votează favoriții în fiecare săptămâna. Votul lor este important fiindcă pot salva concurentele sau concurenții de la eliminare sau pot decide câștigătorii emisiunii.
17.00 Observator
18.00 Esti mai destept decat un copil de clasa a V-a ? – sezon nou
19.00 Observator/Sport/Meteo
20.30 Poftiți pe la noi: Poftiti in Dobrogea
23.00 Observator/Sport
23.30 Lia - sotia sotului meu
02.00 Observator

ACASĂ

06:00 Inima nu minte (r) **08:00** Leylifer (r) **09:00** Scrisoarea de adio (r) **10:00** Nu i nimeni ca mine **11:00** Știrile Acasă Actualități **12:00** Esmeralda **13:00** Dragostea si banii **15:00** Știrile Acasă Magazin **16:00** Fata cu ochi de onix **17:00** Iubirea din mine **19:00** Inima nu minte **21:00** Leylifer **22:00** Scrisoarea de adio **23:00** Numele meu e Riza **00:00** Esmeralda (r) **01:00** Leylifer (r) **02:00** Gecenin Ucunda Sarutul otravit **05:00** Știrile Acasă Magazin (r)

DIVA

06:20 Magnum, detectiv particular **08:10** Pompierii din Chicago **10:00** Durere și vindecare **11:05** Durere și vindecare **12:10** Sullivan's Crossing **14:00** Pompierii din Chicago **15:50** Durere și vindecare **16:55** Durere și vindecare **18:00** Sullivan's Crossing **20:00** În cheia dragostei Romantic Drama 2019 **21:50** Blanca **22:55** Sărut de zăpadă Romance 2021 **00:45** Cu frăiele în mână Romance 2021 **02:35** Pompierii din Chicago **03:30** Pompierii din Chicago

FILM NOW

07:35 Călătoria vieții. Aventuri, 2016. Regia: JORDAN ROBERTS.
09:15 Muntele dintre noi. Thriller, 2017. Regia: Abu-Assad Hany.
11:00 O fată de milioane. Dramă, 2004. Regia: Clint Eastwood.
13:10 Masa 19. Romantic, 2017. Regia: Blitz Jeffrey.
14:35 Eroii monumentelor. Comedie, 2014. Regia: Clooney George.
16:25 Înfruntarea titanilor. Aventuri, 2010. Regia: Louis Leterrier.
18:05 Triplu X. Acțiune, 2002. Regia: Rob Cohen.
20:00 Luni. Romantic, 2020. Regia: Argyris Papadimitropoulos.
21:55 Operațiunea Valkyrie. Thriller, 2008. Regia: Bryan Singer.
23:50 Asediul. Acțiune, 2023. Regia: Miguel Ángel Vivas.
01:25 Prizoniere de vacanță. Comedie, 2017. Regia: Levine Jonathan.
02:50 Supraviețuitorul. Biografic, 2021. Regia: Barry Levinson.
04:50 Legături suspecte. Thriller, 2013. Regia: Park Chan-wook. Cu: Goode Matthew, Kidman Nicole, Mulroney Dermot, Wasikowska Mia, Weaver Jacki.

CINEMAX

07:00 Fără urși Dramă, Iran, 2022 **08:45** Prima iubire Dramă, Italia, 2004 **10:25** Angajata lunii **11:45** Play Dramă, Suedia, 2011 **13:45** Sămânța Dramă, Germania, 2021 **15:30** Staring at Strangers Dramă, Spania, 2022 **17:15** Prima iubire Dramă, Italia, 2004 **18:55** Acel bărbat Dramă, Japonia, 2022 **21:00** 65 SF, SUA, 2023 **22:30** Aventură în doi Thriller, SUA, 1999 **00:20** My Sole Desire **02:15** Jezabel **04:00** Legătură de sânge **05:30** Toți vorbesc despre vreme

AXN

07:05 Recomandare seriale Sneak Peek RO 2024 **07:25** Castle **08:25** Castle **09:20** Psihologia crimei **10:30** Psihologia crimei **11:45** Castle **12:40** Castle **13:40** Recrutul **14:30** Recrutul **15:25** Cititorii de oase **16:20** CSI **17:15** Castle **18:10** Castle **19:05** Recrutul **20:00** Recrutul **21:00** Cititorii de oase **21:55** Cititorii de oase **22:50** NCIS: Anchetă militară **23:50** Recrutul **00:45** Recrutul **01:45** Cititorii de oase **02:25** Cititorii de oase **03:10** CSI: Vegas **04:00** Teleshop

HBO

06:00 Testul. Comedie, Spania, 2022. Regia: Dani De La Orden.
07:45 Uimitorul Om-Păianjen. Acțiune, SUA, 2012. Regia: Marc Webb.
10:00 Uimitorul Om-Păianjen 2. Acțiune, SUA, 2014. Regia: Marc Webb.
12:20 Știrile săptămânii cu John Oliver
13:00 Două bilete spre Grecia. Comedie, Franța, 2022.
14:50 Dl. Peabody și Sherman. Animație, SUA, 2014. Regia: Rob Minkoff.
16:20 Juniorii. Dramă-Comedie, Franța, 2022. Regia: Hugo P. Thomas.
18:00 Kong: Insula Craniilor. Acțiune, SUA, 2017. Regia: Jordan Vogt-Roberts.
20:00 The Jinx: Viața și crimele lui Robert Durst. Documentar, SUA, 2024. Regia: Andrew Jarecki.
20:50 Casa Dragonului
21:50 Casa Dragonului
22:55 Un bărbat pe nume Otto. Dramă-Comedie, SUA, 2022. Regia: Marc Forster.
01:00 Liga asasinilor. Acțiune, SUA, 2023. Regia: Camille Delamarre.
02:50 Roboții. Comedie, SUA, 2023. Regia: Anthony Hines, Casper Christensen.
04:20 Călătoria lui Eloise. Comedie, Franța, 2022. Regia: Murielle Magellan.

CINEMAX 2

07:00 Brighton 4 **08:40** Eroare **09:00** O mamă bună Dramă, Franța, 2021 **10:45** Ajutor Dramă, Marea Britanie, 2021 **12:30** Căpitanul Phillips Dramă, SUA, 2013 **14:40** Napola Elita lui Hitler Dramă, Germania, 2004 **16:35** Turnul fără umbră Dramă, China, 2023 **19:00** Maxine Ep. 1 **19:50** Maxine Ep. 2 **20:40** Turnul Ep. 3 **21:30** Bohemian Rhapsody Dramă, Marea Britanie, 2018 **23:45** RoboCop 3 **01:30** Matrix Revoluții **03:40** Șase săptămâni **05:15** O mamă bună

AXN BLACK

07:00 Teleshop **10:00** Adventure Inc. **11:00** Adventure Inc. **12:00** Teleshop **14:00** MacGyver **14:55** MacGyver **15:50** Stargate: Atlantis **16:45** Stargate: Atlantis **17:45** Adventure Inc. **18:40** O lume dispărută **19:40** O lume dispărută **20:40** MacGyver **21:30** MacGyver **22:25** Stargate: Atlantis **23:25** Stargate: Atlantis **00:20** O lume dispărută **01:20** O lume dispărută **02:25** Prezentați armele **03:20** Prezentați armele **04:10** Totalcar **04:35** Recomandare seriale

PRO CINEMA

06:15 La Maruta (r) **08:15** Comedie: The Freshman (reluare) **10:15** La bloc (reluare) **12:30** Comedie: Monster-In-Law (reluare) **14:30** Comedie: King's Ransom (reluare) **16:30** Romantic: Fata potrivită (2015) **18:15** Divertisment: La bloc **20:30** Acțiune: Mumia: Mormântul Împăratului Dragon (2008) **22:45** Acțiune: De-a șoarecele și pisica (2017) **00:45** Acțiune: Mumia: Mormântul Împăratului Dragon (reluare) **03:00** La Maruta (r) **04:45** La bloc (reluare)

HAPPY

06.00 Betty cea urâtă (s) **07.00** Jurământul (r) **09.15** Golden Boy - Dragoste rebelă (r) **11.30** Dragostea plutește în aer (r) **12.30** 1001 nopți (r) **13.30** Nu mă părăsi! (r) **14.30** Dragoste și ură (r) **15.30** Jurământul (s) **17.30** Magazin informativ: Happy Cafe **18.00** 1001 nopți (s) **19.00** Nu mă părăsi! (s) **20.00** Golden Boy - Dragoste rebelă (s) **22.00** Dragoste și ură (s) **23.00** Dragostea plutește în aer (s) **00.00** 1001 nopți (r) **01.00** Nu mă părăsi! (r) **02.00** Happy Cafe (r)

HBO 2

07:00 Crimă și tort de morcovi: Un mister Hannah Swensen. Dramă, Canada, 2023. **08:25** Fiul. Dramă, Marea Britanie, 2022. **10:25** Pictează cu auriu. Comedie, Franța, 2023. **12:00** Familia Heck **12:20** Familia Heck **12:50** Hobbitul: Dezolarea lui Smaug. Aventuri, Noua Zeelandă, 2013. **15:30** Bunica-i șefa! Dramă-Comedie, SUA, 2007. **17:20** Năstrușnicul motan Maurice. Animație, Marea Britanie, 2022. **18:55** Marocco. Dramă, România, 2021. **20:30** Independent. Thriller, SUA, 2022. **22:20** Aventuri în Bruges. Comedie, Marea Britanie, 2008. **00:05** Insidious: Ușa roșie. Horror, SUA, 2023. **01:50** Unde dai și unde crapă. Polițist, Marea Britanie, 2000. Regia: Guy Ritchie. Cu: Benicio Del Toro, Dennis Farina, Vinnie Jones, Brad Pitt, Jason Statham **03:30** Morții nu mor. Comedie, SUA, 2019. Cu: Bill Murray, Adam Driver, Tilda Swinton **05:15** Independent. Thriller, SUA, 2022.

HBO 3

06:00 Confort nordic **07:35** Aventuri în Italia **09:20** Teoria Big Bang **09:40** Teoria Big Bang **10:05** Batman: Sufletul dragonului **11:25** Șofer pentru Madeleine **12:55** Mașinile de vis ale lui Downey **13:45** García și García **15:25** Fondatorul **17:20** Barbie **19:15** Banshee **20:05** Banshee **21:00** The Jinx **21:45** Apele Nordului **22:45** Casa Dragonului: Al Doilea pe Numele Lui **23:45** Casa Dragonului **00:50** Desperado **02:35** The Jinx **03:20** Apele Nordului **04:20** Apel de urgență.

PRO CINEMA

06:15 La Maruta (r) **08:15** Comedie: The Freshman (reluare) **10:15** La bloc (reluare) **12:30** Comedie: Monster-In-Law (reluare) **14:30** Comedie: King's Ransom (reluare) **16:30** Romantic: Fata potrivită (2015) **18:15** Divertisment: La bloc **20:30** Acțiune: Mumia: Mormântul Împăratului Dragon (2008) **22:45** Acțiune: De-a șoarecele și pisica (2017) **00:45** Acțiune: Mumia: Mormântul Împăratului Dragon (reluare) **03:00** La Maruta (r) **04:45** La bloc (reluare)

Sport

„Această clasare este una dintre cele mai reușite performanțe. În total, echipa a jucat de 87%, deci satisfăcător spre bine

Dan Moraru, antrenor secund FCC UAV Arad

12

iunie este data la care naționala feminină de baschet U16 a României începe pregătirea pentru Campionatul European U16, care va avea loc în Turcia în perioada 10-25 august. Arădeanca Blanca Valea, extrema care a jucat în Campionatul Național U15 pentru CSȘ Gloria Arad și în Liga Națională cu FCC Baschet UAV, este convocată în lotul lărgit.

Junioarele de la CSȘ Gloria joacă turneul final B

TÂRGU JIU. CSȘ Gloria Arad începe azi turneul final B din Campionatul Național U13 de baschet feminin. Arădencele sunt repartizate în grupa 1 B. Astăzi dispută două partide, de la ora 10:00 cu LPS Galați și de la ora 17:00 cu ACS Gladius Târgu Mureș. Sâmbătă, Gloria întâlnește ACS Zeiden Hoops Brașov, de la ora 10:00. Primele două merg în jocurile de clasament pentru locurile 9-12, iar celelalte pentru 13-16.

JA-A.V.

LT Cermei poate „ucide" lupta de la retrogradare

ARAD. Penultina rundă din play-outul seriei a VIII-a din Liga a III-a poate decide a doua retrogradată, după ACB Ineu. Ea poate fi CS Socodor, dacă LT Cermei câștigă partida de azi cu Progresul Pecica.

LT Cermei – Pecica

Așadar, „sămădăii" se pot salva matematic de a retrograda chiar azi, cu o etapă înainte de finalul sezonului. Meciul cu Pecica (ora 18) nu va fi deloc ușor, însă - după cum am putut observa - Dan Stupar folosește destul de mulți tineri pe acest sfârșit de sezon, așa că, dacă tradiția se respectă și acum, sunt șanse bune pentru gazde să tranșeze lupta de la retrogradare.

Periam – Lipova

Un meci care nu are miză, cea a locului 6 fiind doar așa, să ne mai aflăm în treabă, să nu zică lumea că se joacă degeaba în play-outul seriei a VIII-a.

Meciul de la Periam e tot azi, de la ora 18 și sperăm ca Șoimii Lipova să continue seria bună din ultima vreme (9 puncte în ultimele trei etape) și să câștige.

Socodor – ACB Ineu

Din păcate, periplul socodorenilor prin liga a III-a s-ar putea opri în acest weekend. Până sâmbătă, la ora 18, când vor juca contra ineuanilor, s-ar putea ști care e deznodământul, deoarece LT Cermei joacă mai repede cu 24 de ore.

Pentru blazon, dar poate și pentru a mai spera, Clej et comp. au datoria să câștige în fața ultimei clasate, care e retrogradată de câteva runde. Ce va fi, vom vedea!

JA-L.S.

Jucătorii lui LT Cermei sunt „la mâna lor" FOTO: FAN

Sportul de performanță a primit bani de la CCJA

Prima sesiune a Concursului de proiecte a adus ceva bani în contul cluburilor arădene.

Utiștii primesc cei mai mulți bani de la CCJA FOTO: FAN

ARAD. S-au împărțit bani de la Consiliul Județean, de către Centrul Cultural Județean Arad. Nu au fost foarte mulți, dar e mult mai mult decât nimic. E vorba de o sumă de 1.450.000 de lei. Evident, cluburile au cerut mult mai mult, adică 4.858.309, însă unele dintre ele nici măcar nu au îndeplinit condițiile de eligibilitate.

Motive invocate

Cei de la Centrul Cultural Județean Arad au dat publicității rezultatele primei sesiuni a concursului de proiecte, iar 44 dintre ele au fost respinse. Majoritatea au avut invocate următoarele două situații: lipsă dovada îndeplinirii obligației de comunicare anuală, prin publicare pe pagina de internet proprie, a documentelor și informațiilor prevăzute la art. 29 alin.(4) și (5) din Legea educației fizice și sportului nr.69/2000, cu modificările și completările ulterioare, respectiv Lipsă Raport de activitate - lipsă declarație pe proprie răspundere de îndeplinire a obligației de a comunica anual, prin publicare pe pagina de internet proprie, a documentelor și informațiilor prevăzute la articolul 29 alin. (4) și (5) din Legea educației fizice și sportului nr.69/2000, cu modificările și completările ulterioare.

Fotbal și baschet

Așa cum era de așteptat, AFC UTA și CS Baschet Arad au primit cei mai mulți bani, prin proiectele „UTA în elita fotbalului românesc" (380.000 de lei), respectiv „Pregătire și participare în Cupa Federației Române de baschet, Cupa României și Liga Națională (5x5) și (3x3) " - 270.000 de lei.

AJF Arad, pe 3

Bine s-a plasat și Asociația Județeană de Fotbal, care a luat o „felie" frumoasă, 260.000 de lei, cu proiectul „Cupa României".

LEO SFÎRA
leo.sfara@informmedia.ro

Moraru: „Una dintre cele mai reușite performanțe"

Antrenorul secund de la FCC UAV Arad a analizat evoluția din acest sezon.

ARAD. Dan Moraru, care a bifat al 59-lea său sezon în elita baschetului românesc (jucător sau antrenor), ne-a vorbit despre evoluția vicecampioanei.

„Concluzia personală: această clasare este una dintre cele mai reușite performanțe. Nu știu dacă se știe, de 4 ani clubul are cam același buget, din 2021 (n.r. după ce sezonul 2019-2020 a fost marcat de pandemia de Covid-19) până în 2024. Între cheltuielile de acum 4 ani și cele din acest an este o diferență mare. Ne-am bătut de regulă cu 2, chiar 3 echipe cu buget mult mai mare ca noi", ne-a spus legendarul Dan Moraru.

„Am jucat 22 de meciuri în LNBF și am reușit, în mare, să obținem rezultate destul de bune la procentajul de aruncări la coș. Am stat, după părerea mea, slab la mingi câștigate, în cele trei forme: recuperări ofensive, defensive și mingi câștigate prin alte forme.

Nu am stat prea bine la media punctelor înscrise pe meci, 71. Nu prea poate să-ți asigure obținerea unui rezultat bun într-un meci echilibrat. De la 75-76 în sus poți să speri că primești 70 și atunci cele 75-76 pot să-ți asigure victoria. Nu am stat rău în apărare, primind în medie 66 de puncte".

Sistemul propriu

„Din punct de vedere al aprecierii personale, eficiența echipei noastre s-a situat la modul satisfăcător spre bun". În aprecierile sale 66-75% ca eficiență la finalul unui joc sau campionat este o comportare slabă. Între 75 și 85% este satisfăcător. Între 85 și 95% echipa are din punctul său de vedere apreciere bună și de la 95% în sus, până la 150%, poate chiar mai mult, este un joc foarte bun.

„Poate unii se vor mira cum să joci peste 100%. Este foarte bine pentru că o apreciere de acest fel este bazată pe faptul că fiecare jucătoare, în funcție de valoarea ei, trebuie să îndeplinească un anumit barem de joc, în funcție de minutele jucate. În total echipa a jucat de 87%, deci satisfăcător spre bine.

De exemplu, dacă Murray, la valoarea ei, joacă 40 de minute, ea trebuie să facă baremul de 20 de puncte (lucrurile bune făcute minus lucrurile rele și atunci să rămână cu 20 de puncte ca barem, nu ca puncte). Vitulova, pe postul pe care îl joacă, la valoarea ei, trebuie să facă 24 de puncte. Din punctul meu de vedere, Murray a jucat de 126%, Vitulova a jucat de 109%, Mititelu a jucat de 100%".

Mulțumiri

„Trebuie să remarc condițiile asigurate de sponsorii noștri: Primăria Arad (primar Călin Bibarț) prin CMCA, Consiliul Județean Arad (președinte Iustin Cionca) prin CCJA, FCC Environment (director general Florian Pop) și, nu în ultimul rând, Universitatea Aurel Vlaicu (prin rectorii Ramona Lile și Teodor Cilan) prin Clubul Sportiv Universitatea Arad (director Ovidiu Șerban). Au făcut ca 5 sezoane această echipă să urce pe podium, ocupând de două ori locul 2 și de trei ori locul 3.

Pe lângă principalii piloni, am avut alături și ceilalți parteneri și sponsori care și-au adus contribuția cu mic, cu mare la performanța din acest sezon. Să-i amintim pe Icirual, Dey Security, Black Auto, Phoenix, Selgros, Optimall, Tracon Electric. Susținerea din tribune a fost și ea importantă, fanii noștri contribuind și la îmbunătățirea bugetului, odată cu reintroducerea biletelor și abonamentelor", a concluzionat Moraru.

JA-A.V.

FCC UAV Arad a fost pe doi în acest an FOTO: FAN

Daniel Jigău este deja o certitudine în halterele românești FOTO: FAN

Daniel Jigău a câștigat Cupa României la haltere

BASCOV. Cupa României de haltere la categoria tineret, competiție desfășurată zilele trecute la Bascov-Budeasa, a consemnat noi rezultate notabile pentru Clubul Sportiv Municipal Arad.

Daniel Jigău și-a confirmat forma foarte bună din acest an și cu un progres evident față de ultimul concurs, a câștigat Cupa la categoria 61 de kilograme, cu 103 la smuls, 135 aruncat și 238 kilograme ridicate la total. Colegul său, David-Razim Ciurar, a urcat și el pe podium la aceeași categorie, clasându-se pe locul 2, cu 91 kg. la smuls, 112 aruncat și 203 total.

„A fost un concurs reușit, cu recorduri personale. Ambii sunt în progres evident față de ultimele concursuri, au ridicat mai mult și chiar acesta este și obiectivul nostru, să creștem în acest an pas cu pas. Daniel a obținut un rezultat foarte bun și în acest ritm este în grafic pentru Europenele de juniori din toamnă" - a declarat antrenorul secției de haltere de la CS Municipal Arad, Adrian Jigău, care își dorește ca fiul său, Daniel, să îi calce pe urme.

Următoarea competiție pentru halterofilii arădeni este Cupa României la seniori, întrecere programată în 15-17 iulie, tot la Bascov-Budeasa.

JA-L.S.

JURNAL ARĂDEAN

Antoine Griezmann a dus Atletico în UCL

FOTBAL. Antoine Griezmann a reușit un hat-trick pentru Atletico Madrid în partida câștigată pe terenul „vecinei" Getafe, scor 3-0, în etapa 36 a campionatului Spaniei, la finalul căreia echipa sa și-a asigurat calificarea în viitoarea ediție a Ligii Campionilor.

Atacantul francez a marcat de două ori în prima repriză (27, 42), iar apoi a mai înscris o dată după pauză (51), ajungând la un total de 16 goluri în actuala ediție din Primera Division. Atletico Madrid, ocupanta locului 4 în clasament, s-a distanțat la 11 puncte de Athletic Bilbao (locul 5), cu două etape înainte de finalul sezonului. **SURSA: AGERPRES**

Antoine Griezmann FOTO: EPA

Prima cupă a Corvinului

Corvinul Hunedoara a cucerit în premieră Cupa României după ce a învins Oțelul Galați.

Prima cupă pentru Corvinul Hunedoara FOTO: FAN

FOTBAL. Corvinul Hunedoara a cucerit în premieră Cupa României, după ce a învins-o pe Oțelul Galați cu 3-2, la loviturile de departajare, într-un meci în care scorul a fost egal, după cele 90 de minute și după prelungiri, 2-2, miercuri seara, pe Stadionul Municipal din Sibiu.

Oțelul, într-o măsură favorită, a început mai bine și a avut prima ocazie prin Bodișteanu (17), al cărui șut a fost blocat de Manolache. Gălățenii au reușit să deschidă scorul prin sârbul Anes Rusevic (27), din lovitură liberă de la circa 24 de metri. Corvinul a revenit în joc și a egalat prin Marius Coman (39), după o centrare a lui Pîrvulescu.

Oțelul a dominat debutul reprizei secunde, dar Bodișteanu a reluat cu capul puțin alături (48), iar Lefter a respins șutul lui Cisotti din careu (53). Oțelul a primit penalty, după un duel între Bodișteanu și Neacșa, iar Rusevic a transformat (58). Tănasă a ratat cu poarta goală, reluând din unghi în plasa laterală (68). Corvinul a egalat prin Manolache (74), cu un șut din marginea careului, după o minge respinsă greșit de Zivulic.

Până la finalul timpului regulamentar, singura fază notabilă a fost șutul lui Gaitan (86), blocat de Manolache. O mare ocazie a ratat în prelungiri Lameira (96), cu capul, din cinci metri.

La prima sa finală, Corvinul, formație de ligă secundă, a câștigat trofeul și are șansa de a evolua în cupele europene, dacă va primi licență din partea UEFA. Din 2018 (FC Hermannstadt) o echipă de eșalon secund nu mai jucase finala competiției, ultima formație de liga a doua care a cucerit trofeul fiind Rapid (1975). **SURSA: AGERPRES**

Penalty-uri

La loviturile de departajare, Oțelul a început bine, cu gol Cisotti și penalty apărat de Pap (la Coman), însă au urmat trei ratări consecutive ale gălățenilor (Gaitan, Lameira, Ghiocel), portarul Lefter apărând două execuții. Corvinul a întors scorul după ce au transformat Manolache și Bradu, dar Pîrvulescu a ratat (a apărat din nou Pap). Miguel Silva a mai dat o șansă Oțelului, dar Andrei Hergheligiu a marcat și a adus trofeul echipei hunedorene.

Rasmus Hojlund FOTO: EPA

Au câștigat la limită

FOTBAL. Manchester United a învins la limită, pe propriul teren, cu 3-2, pe Newcastle United, miercuri seara, într-o partidă restantă din campionatul Angliei. Au marcat Kobbie Mainoo (minutul 31), Amad Diallo (57) și Rasmus Hojlund (84) pentru gazde, respectiv Anthony Gordon (49) și Lewis Hall (90+2).

Într-o altă restanță din Premier League, Chelsea Londra (locul 6) a obținut a patra victorie consecutivă. S-a impus cu 2-1 pe terenul formației Brighton, prin golurile lui Cole Palmer (34) și Christopher Nkunku (64). Pentru gazde a marcat Danny Wellbeck (90+7). **SURSA: AGERPRES**

Campionat suspendat din cauza inundațiilor

FOTBAL. Confederația Braziliană de Fotbal (CBF) a anunțat miercuri că a suspendat cele două etape ale campionatului național care urmau să se dispute în următoarele două săptămâni, din cauza inundațiilor provocate de precipitațiile record din statul Rio Grande do Sul.

Meciurile lui Gremio, Internacional și Juventude fuseseră deja suspendate până la 27 mai după ce ploile au generat pagube enorme în regiune.

Decizia de a amâna etapele 7 și 8 a fost luată după ce CBF a consultat cele 20 de cluburi din prima ligă.

15 au cerut suspendarea campionatului până la 27 mai. Atunci consiliul tehnic se va reuni pentru a discuta posibilitatea suspendării definitive a competiției.

SURSA: AGERPRES

Vlahovic i-a adus a 15-a cupă lui Juventus Torino

FOTBAL. Juventus Torino a cucerit pentru a 15-a oară în istoria sa Cupa Italiei, învingând în finală, cu 1-0, pe Atalanta Bergamo, miercuri seară, pe Stadio Olimpico din Roma.

„Bătrâna Doamnă" a obținut victoria grație golului înscris de Dusan Vlahovic în minutul 4. Atacantul sârb a mai înscris o dată (72), însă golul a fost invalidat de VAR, pentru un ofsaid. Atalanta a avut ocazia să marcheze, prin Ademola Lookman, al cărui șut a lovit bara dreaptă a porții lui Juve (80), torinezii replicând prin Fabio Miretti, care a șutat în transversală.

Gruparea din Bergamo rămâne astfel cu o singură Cupă a Italiei în palmaresul său, cucerită în urmă cu 61 de ani. Juventus Torino, fără niciun titlu în ultimii trei ani, a disputat cu această ocazie a 22-a sa finală în Coppa Italia.

SURSA: AGERPRES

Golul lui Vlahovic, decisiv FOTO: EPA

Xavi Hernandez FOTO: EPA

Explicații pentru suporteri

Xavi Hernandez a vorbit despre resursele limitate ale clubului catalan pentru transferuri.

FOTBAL. Antrenorul lui FC Barcelona, Xavi Hernandez, a vorbit despre resursele limitate ale clubului pentru următoarea fereastră de transferuri, legate de situația economică „foarte dificilă" a grupării.

„Da, vom încerca (un mercato reușit - n. r.). Cred că suporterul Barcelonei trebuie să înțeleagă că situația este foarte grea. Situația este complicată, mai ales din punct de vedere economic, pentru a rivaliza cu cei mai puternici adversari, cum este Real Madrid în Spania sau cum sunt alții în Europa", a afirmat Xavi.

„Avem o situație economică ce nu are nimic de-a face cu cea de acum 25 de ani, când antrenorul venea și spunea: ‚Îl vreau pe acesta, pe acesta, pe acesta și pe acesta...' Nu mai este cazul astăzi. Prin urmare, nu avem condițiile pe care le au alte cluburi care au situații de fair-play foarte avantajoase sau situații economice mult mai bune decât avem noi", a subliniat fostul mare internațional spaniol.

„Suporterul Barcei trebuie deci să înțeleagă acest lucru. Eu înțeleg ca antrenor, am vorbit despre asta cu președintele, cu Deco și ne vom adapta. Asta nu înseamnă că nu vrem să fim competitivi sau că nu vrem să luptăm pentru trofee, dar asta e situația Barcei în acest moment. Așa că eu cred că suporterul trebuie să înțeleagă că avem nevoie de stabilitate, avem nevoie de timp, dar vom încerca să facem lucruri bune pentru a fi competitivi", a adăugat tehnicianul echipei care nu a reușit să își apere în acest sezon titlul în La Liga.

SURSA: AGERPRES

Alt abandon pentru Halep

TENIS. Simona Halep a fost nevoită să abandoneze, miercuri, din motive medicale, în primul tur la turneul Trophee Clarins (WTA 125), dotat cu premii totale de 100.000 de euro, la scorul de 7-5, 2-3 cu americanca McCartney Kessler (24 ani, 123 WTA). Halep (32 ani, 1.149 WTA) nu a mai putut continua din cauza durerilor la genunchi și a renunțat după o oră și 28 de minute de joc.

SURSA: AGERPRES

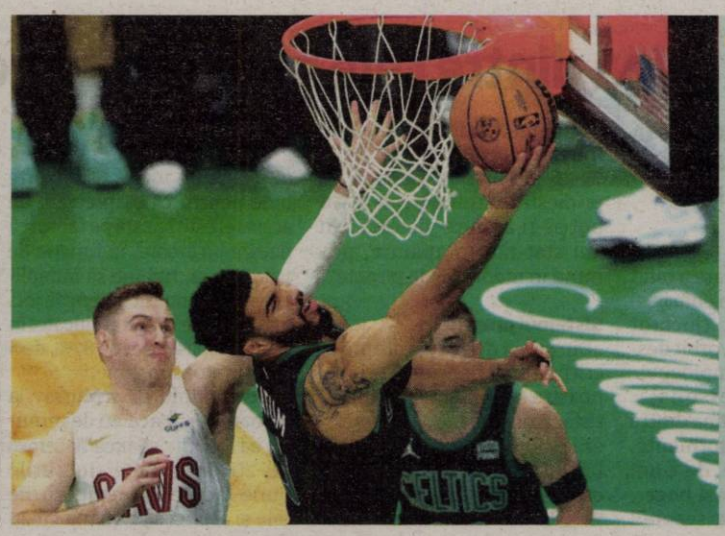

Finaliști

Boston Celtics a învins-o, miercuri, pe Cleveland Cavaliers cu 113-98 și s-a calificat în finala Conferinței de Est a NBA, câștigând semifinala cu Cavaliers cu 4-1. Jayson Tatum și Al Horford au fost cei mai buni marcatori de la Celtics, cu 25 de puncte, 10 recuperări și 9 assist-uri, respectiv 22 de puncte și 15 recuperări. FOTO: EPA

Arteta, decorat cu Crucea Oficială, de ambasador

FOTBAL. Fostul fotbalist spaniol Mikel Arteta, actualul antrenor al lui Arsenal, a fost decorat, miercuri, cu Crucea Oficială a Ordinului „Isabela Catolica", în cadrul unui eveniment organizat la Ambasada Spaniei din Londra. Distincția i-a fost acordată de ambasadorul Spaniei la Londra, Jose Pascual Marco, într-un eveniment desfășurat la misiunea diplomatică, în prezența familiei, a prietenilor și a reprezentanților clubului englez de fotbal. „Avem o comoară de țară, plină de cultură, de oameni minunați și încercăm să o reprezentăm cât mai bine posibil, pentru ca toată lumea să o cunoască", a spus Arteta. Decorația e acordată persoanelor sau instituțiilor în semn de recunoaștere pentru serviciile aduse Spaniei sau pentru promovarea relațiilor și a cooperării cu alte țări. **SURSA: AGERPRES**

Inventatorul spray-ului a câștigat bătălia cu FIFA

FOTBAL. Brazilianul care a inventat spray-ul pentru trasarea liniilor la loviturile libere a câștigat bătălia în justiție cu FIFA, care durează de peste două decenii, urmând să primească despăgubiri din partea forului fotbalistic mondial. Curtea Supremă din Brazilia a respins marți apelul FIFA și a obligat organizația să plătească despăgubiri lui Heine Allemagne și companiei sale pentru utilizarea abuzivă a invenției sale. Allemagne a inventat în anul 2000 spray-ul pe care arbitrii îl folosesc pentru a marca poziția zidului la loviturile libere și care apoi se dizolvă rapid.

A fost folosit de Confederația sud-americană începând din 2009 și a fost utilizat prima oară de FIFA la Cupa Mondială din 2014. Allemagne a acuzat FIFA că a folosit ilegal produsul său brevetat.

SURSA: AGERPRES

ANUNȚ
TÂRGURI, OBOARE, PIEȚE" SA ARAD
ANUNȚĂ TOȚI PRODUCĂTORII AGRICOLI

care doresc să se înscrie ca participanți la Piața Volantă Agroalimentară, care se va organiza în Piața Catedralei, să depună o cerere în acest sens și o copie după atestatul de producător, la sediul societății din Arad, Piața M. Viteazul nr.13.

DIRECTOR GENERAL,
Ing. Nistor Stelian

HOTEL BEST WESTERN CENTRAL ARAD angajează:

- RECEPȚIONER HOTEL
- AGENȚ DE SECURITATE
- BUCĂTAR
- AJUTOR BUCĂTAR
- PATISER

Best Western.

Informații la sediul firmei , Str. Horia nr. 8 Arad
☎ 0257-256-543

(9451 - H5455)

Titularii ai planului „REAMENAJAREA fondului forestier proprietate privată aparținând proprietarilor: Parohia Ortodoxă Șoimoș, Parohia Ortodoxă Radna, Parohia Romano-Catolică Lipova, Parohia Romano-Catolică Radna, Episcopia Romano-Catolică Timișoara, Mănăstirea Feredeu, Uiegar Ana, Albulescu Maria, Blaguescu Ligia, Bedeleu Nicolaie – Ioan, Bedeleu Rodica, Iovescu Denis, Mariș Iovan Eugenia, Iovescu Nicolae, Șaran Gheorghe-Ioan, Șaran Valeria-Viorica", anunță publicul interesat asupra depunerii solicitării de obținere a avizului de mediu pentru planul menționat și declanșarea etapei de încadrare. Prima versiune a planului poate fi consultată la sediul Ocolului Silvic Radna, strada Emanil Gojdu 1, localitatea Lipova, județul Arad. Observații/comentarii și sugestii se primesc în scris la sediul APM ARAD, strada Splaiul Mureșului, FN, localitatea Arad, județul Arad, în termen de 18 zile de la data publicării anunțului. (5570)

(6328)

Oftamed
Servicii oftalmologice complete

Oftalmologie | Optică | Chirurgie | Laser

Dr. Turlea Magdalena
Dr. Turlea Cristian

CONSULTAȚII ÎN CONTRACT CU CAS

- Sală operații pentru intervenții chirurgicale Oftamologice
- Consultații oftamologice, terapie laser pentru retinopatie diabetică, glaucom, retinografie, OCT
- Intervenții chirurgicale (pentru cataractă, glaucom si afecțiuni anexe oculare)
- Optică medicală (ochelari de vedere, soare, lentile de contact)

www.oftamed.ro

Arad, str. Miron Costin bl. 9 ap. 2-3

0257 253 523 0735 520 489

ALDA INSOLV IPURL
in calitate de lichidator judiciar al CALYPSSO OIL SRL SRL

CUI 36662920, debitor in dosar nr. 908/108/2022 al Trinunalului Arad, vinde in data de 22.05.2024 ora 11.30, la sediul lichidatorului judiciar prin licitatie publica cu strigare urmatoarele bunuri mobile si imobile :

- **CISTERNA** – pret de pornire la licitatie – 4830 lei
- **TURBO FREZA ZAPADA** – pret de pornire la licitatie – 11200 lei
- **AUTOGREDER** – pret de pornire la licitatie – 25480 lei
- 14.200 mp. **TEREN EXTRAVILAN VLADIMIRESCU** - pret de pornire la licitatie – 156534 lei
- 14.200 mp. **TEREN EXTRAVILAN VLADIMIRESCU** - pret de pornire la licitatie – 156534 lei

Regulamentul de valorificare, precum si alte informatii pot fi obtinute la sediul lichidatorului judiciar ALDA INSOLV IPURL, din Arad , P-ta Avram Iancu , nr. 16 A,ap. 28, jud. Arad sau la tel 0722317488, Preturile nu contin TVA. Garantia pentru participare la licitatie este de 10% din valoarea de pornire. Inscrierile si achitarea garantiei de participare la licitatie se pot efectua cu cel putin 1 ora inainte de data licitatiei. Pretul de pornire este cel mentionat in publicatia de vanzare, scazand conform strategiei de valorificare aprobata de creditori cu cate 10% dupa fiecare serie de 3 licitatii, organizate in fiecare saptamana dar nu mai putin de 50% din valoarea de evaluare .In masura in care bunurile nu vor fi valorificate, urmatoarele date de licitatie la pretul de 70% vor fi 29.05.2024 si 05.06.2024.

(9590 - H 5567)

SC AXELA CONSULTING SRL cu sediul în Timişoara, B-dul Liviu Rebreanu, nr. 125, doreşte să obţină **autorizaţie de mediu pentru punctul de lucru** din Mocrea, nr. 206 A, oraş Ineu, jud. Arad, unde se desfăşoară activităţile de CAEN 0161 Activităţi auxiliare pentru producţia vegetală, CAEN 0163 Activităţi după recoltare, CAEN 0164 Pregătirea seminţelor, CAEN 0150 Activităţi în ferme mixte, CAEN 0142 Creşterea altor bovine având ca principale faze ale procesului tehnologic următoarele: pregătire teren, însămânţare, fertilizare, întreţinere culturi, recoltare, activităţi după recoltare, pregătire a seminţelor, creşterea în sistem de stabulatie liberă a vacilor de carne.

Măsuri de protecţie a factorilor de mediu:

apă: sistem alimentare apa centralizat, canalizare – bazin vidanjabil;
aer: -nu este cazul;
sol: platforme betonate;
gestiune deşeuri: contract soc. specializată.

Observaţiile publicului formulate în scris/informaţiile privind potenţialul impact asupra mediului se depun/pot fi consultate la sediul Agenţiei de Protecţia Mediului Arad, str. Splaiul Mureşului FN, tel.0257/280331, tel/fax. 0257/284767, timp de zece zile lucrătoare după data publicării prezentului anunţ. (5569)

ANUNŢ PUBLIC

Etapa 2 de elaborare a propunerilor preliminare PUZ

Primarul Comunei Fântânele anunţă publicul, autorităţile interesate şi proprietarii terenurilor din zona de elaborare a propunerilor pentru PUZ şi RLU „ZONĂ DE LOCUINŢE ŞI AMENAJĂRI COMPLEMENTARE SAT TISA NOUĂ – RIDICARE INTERDICŢIE TEMPORARĂ DE CONSTRUIRE" pe terenurile situate în intravilanul comunei Fântânele în suprafaţă de 69.712 mp.

Beneficiarul PUZ-ului este Comuna Fântânele.

Publicul este invitat să consulte documentele privind propunerile de PUZ şi să transmită observaţii şi sugestii asupra acestor documente la sediul Primăriei Comunei Fântânele, în perioada 17.05.2024 - 31.05.2024.

Se organizează dezbatere publică, ca metodă de consultare, în data de 03.06.2024, ora 16:00, la sediul Primăriei Comunei Fântânele, loc. Fântânele, nr.115.

Răspunsurile la observaţiile şi sugestiile transmise precum şi rezultatele informării şi consultării se vor afişa la sediul primăriei în termen de 10 zile de la încheierea perioadei de consultare (în perioada 03.06.2024 - 13.06.2024).

Persoana responsabilă cu informarea şi consultarea publicului: Andrei Isabela Elena - Compartimentul Urbanism, e-mail: **primaria.fantanele@yahoo.com, tel. 0257-456169, int. 208.**

Primar,
Dolha Nicolae

Primăria Municipiului Arad în colaborare cu **Societatea Comercială DD CHIM SRL,** având sediul social în Hunedoara, str. Eroilor, nr. 2bis, judeţul Hunedoara (telefon 0254715497), vă aduce la cunoştinţă faptul că în perioada 20-28.05.2024 în funcţie de condiţiile meteorologice se vor desfăşura pe raza domeniului public al municipiului Arad, următoarele lucrări:

- **DEZINSECŢIE terestră (combatere larve ţânţari).** Larvicid utilizat: Vectobac WG, în concentraţie de 500 gr/Ha.
- **DEZINSECŢIE terestră (combatere ţânţari).** Insecticid utilizat: Cymina Ultra, în concentratie de 100 ml/Ha.
- **DEZINSECŢIE terestră (combatere căpuşe).** Insecticid utilizat: Deltatim Plus, în concentratie de 500 ml/Ha.

Toate produsele menţionate se regăsesc în Registrul Naţional al Produselor Biocide şi sunt avizate pentru profilaxia sanitar-umană de către Ministerul Sănătăţii.

Persoanele cu probleme respiratorii sau cardiace, precum şi copiii sunt rugaţi să nu intre în raza directă de acţiune a echipamentelor de pulverizat.

În cazul condiţiilor meteo nefavorabile termenul de executare a lucrărilor va fi prelungit. (5572)

ANUNŢ PUBLIC

LANDISA PLANT SRL având sediul în mun. Arad, str. Constituţiei, nr. 57, titular PUD -„CONSTRUIRE GREEN CENTER, HALĂ DEPOZITARE, AMENAJARE FRONT STRADAL ŞI ACCESE, IMPREJMUIRE POSTERIOARA, PLATFORME CAROSABILE ŞI PARCĂRI, ZONA VERDE, ELEMENTE DE PUBLICITATE, ECHIPARE TEHNICO EDILITARĂ" amplasat in intravilanul mun. Arad, jud. Arad, C.F. nr. 334318 Arad, anunţă publicul interesat asupra depunerii solicitării de obţinere a **avizului de mediu** pentru P.U.D.- ul menţionat şi declanşarea etapei de încadrare.

Prima versiune a P.U.D.-ului poate fi consultată la sediul APM ARAD, strada Splaiul Mureşului, FN, localitatea Arad, judeţul Arad, de luni până joi între orele 09-16.00, vineri între orele 09-13.00.

Observaţii/comentarii şi sugestii se primesc în scris la sediul APM ARAD, în termen de **15 zile** de la data publicării anunţului.

ALDA INSOLV IPURL
În calitate de lichidator judiciar
ANUNŢĂ TOŢI CREDITORII DEBITORULUI
EMPORIUM INTERMED SRL

cu sediul în Arad, str. Henri Coandă, nr. 31, ap. 1, cam.1 , jud. Arad , înmatriculată la ORC Arad sub nr. J02/134/2021 având CUI 43612259 că faţă de această societate a fost deschisă procedura simplificată de faliment prevăzută de Legea nr. 85/2014, prin încheierea civilă nr. 111/25.04.2024 pronunţată de Tribunalul Arad, Secţia a II-a Civilă, în dosarul 1892/108/2024.

Termenul limită pentru înregistrarea cererii de admitere a creanţelor asupra averii debitorului este data de **07.06.2024.** Nedepunerea cererii în termenul de admitere a creanţei, până la termenul mai sus menţionat, atrage decăderea din drepturile privind creanţa pe care o deţineţi împotriva debitorului, conform art. 114 din Legea nr. 85/2014.

Alte termene stabilite: Termenul limită pentru verificarea creanţelor, întocmirea, afişarea şi comunicarea tabelului preliminar al creanţelor este data de: **17.06.2024.** Termenul de definitivare a tabelului de creanţe este la data de: **10.07.2024.** Prima Adunare generală a creditorilor va avea loc în data de **21.06.2024, ora 11.00** la sediul lichidatorului judiciar provizoriu. În cazul imposibilităţii luării unei hotărâri cu privire la desemnarea practicianului în insolvenţă se convoacă a doua adunare a creditorilor la data de **25.06.2024** la aceiaşi oră şi locaţie cu acest punct pe ordinea de zi. Termenul de depunere a contestaţiilor împotriva tabelului preliminar al creanţelor este de ***7 zile de la publicarea acestuia în Buletinul Procedurilor de Insolvenţă.***

Debitorul EMPORIUM INTERMED SRL are obligaţia că în termen de 10 zile de la deschiderea procedurii să depună la dosarul cauzei documentele prevăzute la art. 67 alin 1 din Legea nr. 85/2014.

Informaţii suplimentare la telefon 0722317488 sau la sediul profesional al lichidatorului judiciar din Arad , P-ţa Avram Iancu, nr. 16A, ap. 28, jud. Arad. (5564)

Fabrică încălţăminte ***angajează***
croitori, maşinişti şi preformat staif
Informaţii la telefon: 0257-272240

ANUNȚ DE PARTICIPARE

Informații generale privind autoritatea contractantă, în special denumirea, codul fiscal, adresa, numărul de telefon, telefax și/sau adresa de e-mail ale persoanei de contact: Consiliul Local al Orașului Ineu, Str. Republicii nr.5, Ineu, județul Arad, telefon 0257/511550, fax 0257/511965, e-mail: **primaria@primariaineu.ro.**

Primăria Orașului Ineu, județul Arad, invită persoanele fizice și juridice fără scop patrimonial, respectiv asociațiile și fundațiile constituite conform legii care îndeplinesc condițiile prevăzute de Legea nr. 350/2005, să depună ofertă în scopul atribuirii contractelor de finanțare nerambursabilă, pentru domeniul sport, **Proiectul „Promovarea sportului de performanță".**

1. Procedura aplicată pentru atribuirea contractelor de finanțare nerambursabilă a proiectelor din domeniul sport pe anul 2024 este prevăzută de art. 6 din Legea nr. 350/2005, privind regimul finanțărilor nerambursabile din fonduri publice alocate pentru activități nonprofit de interes general.

2. Sursa de finanțare a contractului și valoarea: bugetul local al Orașului Ineu, 600.000 lei, pentru domeniul sport - Proiect „Promovarea sportului de performanță", aprobat prin Hotărârea Consiliului Local Ineu, nr.16/11.01.2024.

3. Durata proiectelor: 31 decembrie 2024.

4. Data-limită pentru depunerea propunerilor de proiect: 01.07.2024, ora 16.00.

5. Adresa la care trebuie depuse propunerile de proiect: Primăria Orașului Ineu, Orașul Ineu, Calea Republicii nr.5, județul Arad.

6. Selecția și evaluarea proiectelor în vederea obținerii finanțării nerambursabile se vor face de către comisia de evaluare, în perioada 02.07.2024 - 04.07.2024, ora 16.00. (5566)

PUBLICATIE DE VANZARE

ACTIV GRUP I.P.U.R.L., cu sediul in Arad, str.Tribunul Buteanu, nr.1, ap.1, jud. Arad, in calitate de administrator judiciar al **AGRO VERDE SRL**, cu sediul in Comuna Siria,Str. Zona Deal, Numar: 2089, jud. Arad avand nr. O.R.C. J02/327/2004, CUI 16182324 desemnat prin Incheierea Civila nr. 88 din 11.04.2024 pronuntata de Tribunalul Arad, Sectia a II-a Civila, in dosarul 3857/108/2017, **organizeaza in data de 24.05.2024, ora 10:00**, in Arad, str. Tribunu Buteanu, nr. 1 A, sedinta de **licitatie publica cu strigare pentru vanzarea bunurilor**:

Teren viticol in suprafata de 18,57 ha cu plantatia de vita de vie nobila, certificata ecologic (bio). In prezent atat productia, cat si prelucrarea strugurilor se realizeaza in sistem ecologic. Lot comasat, se vinde integral, nu in parcele separate. Deasemenea, se preteaza pentru o alta cultura, daca se doreste, sau pentru orice alt tip de proiect (de exemplu, constructii), respectiv, se poate schimba categoria de folosinta.

Pozitia – Podgoria Minis Maderat, extravilan Siria

Pretul de pornire la licitatie este de 350.000 euro. *Taxa pe valoare adaugata se datoreaza in acord cu regulile de taxare aplicabile bunurilor ce compun Pachetul de active, respectiv conform prevederilor titlului VII din Legea nr. 227/2015 privind Codul fiscal, cu modificarile si completarile ulterioare.*

Ofertantii care doresc sa participe la licitatie trebuie sa depuna, in Arad, str. Tribunu Buteanu, nr. 1 A, sau prin mail - activ_grup@yahoo.com (cu mentiunea ca documentele in original vor fi prezentate administratorului in ziua sedintei de licitatie, in caz contrar oferta va fi descalificata) pana cel mai tarziu, cu o zi lucratoare inaintea sedintei de licitatie publica la care doresc sa participe, ora 15:00, documentele specificate in cuprinsul Caietului de sarcini, ce poate fi achizitionat pentru suma de 2.000 lei (+ TVA). Plata Caietului de sarcini se va realiza prin transfer bancar, pe baza facturii comunicate de administratorul judiciar.

Vizionarea bunurilor oferite spre vanzare, se va face cu programare, prin notificarea in scris a administratorului judiciar cu privire la intentia de participare la sedinta de licitatie publica si deplasarea la locul proprietatii debitoarei.

Pentru informatii suplimentare va rugam sa ne contactati la numarul 073.071.21.01 sau e-mail: activ_grup@yahoo.com

CONDOLEANȚE

Profund îndurerați anunțăm trecerea la cele veșnice a colegului, prietenului și asociatului nostru,

CRIȘAN MARCEL-BUJOR,
Notar Public în cadrul Biroului Notarial „VERITAS" Arad.

Ai fost întotdeauna un suflet minunat, liniștit și calm. Aducem un ultim omagiu celui care timp de peste 30 de ani a fost cel mai drag și bun prieten. Dumnezeu să îl odihnească în pace! Suntem alături de familia îndoliată!

Colectivul Biroului Notarial Veritas

COMEMORĂRI

Azi, 17 mai 2024 se împlinesc patru ani de dor și lacrimi de când a plecat la ceruri, iubitul nostru soț și tată,

AUREL CIONCA.

Timpul s-a scurs repede, dar nu poate șterge durerea și tristețea din inimile noastre. Rugăm pe Bunul Dumnezeu să îl vegheze în lumină și să îi dea odihnă veșnică, iar pe cei care l-au cunoscut să îi dăruiască o clipă de aducere aminte! Când dorul greu m-apasă și-mi este tare greu mă iau și plec de-acasă până la mormântul tău. Acolo-ți spun durerea ce inima-mi apasă și plâng și plâng și plec cu greu acasă. Nu te vom uita niciodată.

Soția Cionca Mariana și fiul Cionca Aurel

Cu durere și dor în suflete, dor și cu nădejdea revederii în Veșnicie, amintim că în data de 7 mai 2023 ne-am luat la revedere de la iubita noastră mamă,

MINIȘAN ELENA.

Scumpa noastră mămică, îți suntem recunoscători pentru dragostea cu care ne-ai înconjurat și pentru tot ceea ce ai însemnat pentru noi. Dumnezeu să te odihnească în Împărăția Sa, alături de Tatăl Nostru drag! Slujba de pomenire va avea loc sâmbătă, 18 mai, ora 12:00, la Biserica Ortodoxă de pe strada Eminescu.

Familia îndoliată

Cu profundă durere și dor nestins amintim că s-au împlinit 7 ani de la despărțirea de ceea care a fost cea mai dragă și iubită mamă, soacră, bunică și străbunică

JURCĂ ELISAVETA.

Timpul nu a putut șterge din sufletele noastre clipul tău frumos, bunătatea și iubirea cu care ne-ai înconjurat în fiecare zi. Bunul Dumnezeu să te odihnească în pace! Slujba și parastasul vor avea loc sâmbătă, 18 mai 2024, ora 12^{00}, la Biserica Ortodoxă din Grădiște 2.

Fiica Doina-Neli cu familia

Anunțurile de deces se publică GRATUIT!

SERVICII FUNERARE

(H-746928)
IN MEMORIAM
NON STOP!
KUKI - servicii funerare complete
Producător de sicrie - oferă sicrie la preț de producător.
GRATUIT rezolvăm actele la spital, primărie, casa de pensii și C.A.R.P.
Transport intern și internațional ● Accesorii funerare.
Contact: Arad, Str. Cocorilor nr. 6, lângă magazinul Izolta.
Telefon: 0257/211929 mobil: 0723-343-964 www.inmemoriamkuki.com
CASĂ FUNERARĂ - Strada Ștefan Ludwic Roth nr. 1 D, Grădiște
- Str. Cocorilor nr. 6 (lângă magazinul Izolta)
- Micalaca, Str. Păsunii nr. 21 B

CASĂ

- **Vând casă, în comuna Beliu Satu Secaci** nr. 91 strada 1, trei hectare, livadă măr, cireș, păr, locuibilă, 45.000 euro neg. Tel. 0771.789.541.

IMOBILE CHIRII

- **Închiriez spațiu de 52 mp,** open space, zona Podgoria, tel. 0722.293.738.

DIVERSE

- **Cumpăr pene vechi și noi,** fier vechi, debarasăm blocuri/pivnițe, curți. Tel. 0747.348.047.
- **Vând pui de carne** și rasă mixtă, diferite mărimi. Tel. 0748.322.489.
- **Donez (Vând), mobilier diferit** în stare foarte bună. Tel. 0757.797.468.
- **Vând pui rasă mixtă** și carne vaccinați. Tel. 0744.623.459.
- **Cumpăr pene, calolifere,** neferoase, fier vechi, debarasăm poduri, beciuri, case, apartamente, cărăm moloz, reparații acoperișe. Tel. 0743.544.531, 0740.657.922.
- **Lichidez gospodărie** și vând materiale de construcții, lemn, metal, mobilier – dormitor complet, bucătărie, colțar mare, mese, scaune, electrocasnice noi, candelabru – cupru – 10 becuri, rafturi, lemne de foc – deșeuri, unelte. Sunați pentru vizionare. Telefon 0740.252.873.
- **Vând pui pentru sacrificat.** Telefon:0748322489.
- **Vând 3 locuri de veci** la Cimitirul Eternitatea (UTA), betonate cu bordură de beton și gard de fier forjat. Tel. 0740.282.448.

Publicitate mică:
0257/210.775
MARE:
0257/280.904

Ministerul Finanțelor. Agenția Națională de Administrare Fiscală. Direcția Generală Regională a Finanțelor Publice Timișoara. Administrația Județeană a Finanțelor Publice Arad. Jud. Arad, MRJ. Arad, Bld. Revoluției nr. 77. Dosar de executare nr. 60280. Nr. 13207-34 / 30.04.2024. Anunț privind vânzarea bunurilor imobile/ Ansamblului de bunuri imobile. În temeiul prevederilor art. 250, alin. (2) din Legea nr. 207/2015 privind Codul de Procedură Fiscală, cu modificările și completările ulterioare, vă facem cunoscut că în ziua de 29, luna mai, anul 2024, ora 14.00, în Mun. Arad, B-dul. Revoluției, nr. 77, et. 2, cam. 35, jud. Arad, se vor vinde la licitație, următoarele bunuri imobile, proprietate a debitorului NATAMIR LOGISTIC S.R.L., licitația a treia. C. Alte bunuri: 10.156 mp conform CF 308914, teren neîmprejmuit loc. Sânleani, nr. 408/C, jud. Arad, stare uzură: normală, semne particulare: nu sunt, situat în loc. Sânleani, jud. Arad, preț de pornire al licitației 327971 lei (exclusiv TVA*)), grevate de următoarele sarcini reale și privilegii, după caz: Creditor, Sarcini: Nu se cunosc. *) În conformitate cu prevederile Titlului VII din Legea nr. 227/2015 privind Codul Fiscal, cu modificările și completările ulterioare, operațiunea este taxabilă (cota de TVA 19%). Invităm pe cei care pretind vreun drept asupra acestor bunuri să înștiințeze despre aceasta organul de executare, înainte de data stabilită pentru vânzare. Cei interesați în cumpărarea bunurilor sunt invitați să se prezinte la termenul de vânzare, la locul fixat în acest scop și până la acel termen să prezinte oferte de cumpărare. Pentru participarea la licitație ofertanții depun, cu cel puțin o zi înainte de data licitației, următoarele documente: a) oferta de cumpărare; b) dovada plății taxei de participare sau a constituirii garanției sub forma scrisorii de garanție, reprezentând 10% din prețul de pornire a licitației. Plata taxei se va efectua în contul IBAN RO38TREZ021506701XXXXXXX, beneficiar Administrația Județeană a Finanțelor Publice Arad, cod de identificare fiscală 3519933, deschis la Trezoreria Municipiului Arad, utilizând numărul de evidență a plății 80230012400000000000402; c) împuternicirea persoanei care îl reprezintă pe ofertant; d) pentru persoanele juridice române, copie de pe certificatul unic de înregistrare eliberat de Oficiul Registrului Comerțului; e) pentru persoanele juridice străine, actul de înmatriculare tradus în limba română; f) pentru persoanele fizice române, copie de pe actul de identitate; g) pentru persoanele fizice străine, copie de pe actul de identitate/ pașaport; h) declarația pe proprie răspundere a ofertantului prin care certifică faptul că nu este persoană interpusă cu debitorul. Cumpărătorului îi revine obligația de a respecta prevederile legale speciale, cum ar fi obligațiile de mediu, obligațiile de conservare a patrimoniului național sau altele asemenea, respectiv: Legea nr. 207/2015. Alte informații de interes pentru cumpărător, după caz: -. Pentru informații suplimentare vă puteți adresa la sediul nostru sau la numărul de telefon 0257202739.

SC PG LUAR SRL titular al planului **„Elaborare PUZ și RLU – dezvoltare zonă cu funcțiune prestări servicii/comerț, depozitare, logistică",** situat în municipiul Arad, extravilan, FN, identificat prin CF nr.361023 Arad, județul Arad, aduce la cunoștința publicului decizia etapei de încadrare, conform HG nr.1076/2004: planul nu necesită evaluare de mediu și va fi adoptat fără aviz. Comentarii și propuneri justificate de reconsiderare ale deciziei se vor transmite în scris la sediul Agenției pentru Protecția Mediului din Arad, Splaiul Mureș FN, în termen de 10 zile calendaristice de la publicarea prezentului anunț.

www.aradon.ro

Săvârșim parastasul la un an pentru iubita și regretata noastră mamă, bunică și străbunică,

VIORICA ILEANA GAL (MONA).

Slujba se va oficia la biserica Grego-Catolică de pe strada V. Babeș, sâmbătă, 18 mai, la ora 11:00.

Familiile Gal, Henegar și Pernevan

Cu durere în suflet anunțăm împlinirea unui an de la trecerea la cele veșnice a dragei noastre mame, soacre și bunici

DOINA VALERIA VULPE.

Parastasul de pomenire va avea loc vineri 17 mai, ora 17:00, la Catedrala Ortodoxă Nouă. Dumnezeu să o odihnească în pace!

Dan, Ana și Mihai Vulpe

Pios omagiu la împlinirea a 25 de ani de la despărțirea de dragul nostru tată și bunic

BURUIANĂ GHEORGHE.

Dumnezeu să-l odihnească!

Familiile îndurerate Bota și Stoica

SERVICII FUNERARE

CASA FUNERARĂ ROSTYL
■ Săli de priveghi (capele)
■ Parcare pentru familie și preoți
■ Sicrie și servicii funerare la prețuri decente
■ Pregătire dosar pentru ajutor de înmormântare
■ Medic constatator al decesului
■ Transport funerar
■ Firmă producătoare de sicrie
ARAD, str. COCORILOR nr. 27
0728 690 120 / 0728 690 121

Păstrăm vie amintirea, aducem un pios omagiu, de dragoste și neuitare, în amintirea iubitului nostru soț, tată, bunic și socru

FRANCISC VARGA,

de la care trecerea, în eternitate, se împlinesc 20 de ani. Bunul Dumnezeu să-i dea odihnă veșnică, în Împărăția Sa!

Soția Doina, îndurerată

Timpul trece, dar retrăim, aceeași durere, ca în urmă cu 20 de ani, când ne-am despărțit de iubitul nostru tată, bunic și socru

FRANCISC VARGA.

Vei fi mereu prezent în gândurile și amintirile noastre.

Cu durere în suflet: Fiica Corina, nepotul Gabriel, ginerele Petrică

Vei rămâne veșnic în inimile noastre cu amintiri și doruri nesfârșite,

URS GHEORGHE.

Nu te vom uita niciodată!

Familia Urs și Maris

SERVICII FUNERARE

NOSFERATUM
SERVICII FUNERARE COMPLETE
Arad, str. Ghiba Birta nr. 26 - Tel.: 0752 10 11 12; 0357 80 48 38
NON STOP e-mail: nosferatumarad@yahoo.com www.nosferatum.ro
TRANSPORT GRATUIT ÎN MUNICIPIUL ARAD ȘI ORAȘUL PECICA ❑ Sicrie la preț de producător ❑ Înmormântări GRATUITE – doar pe baza cuponului de pensie ❑ Consultanță și medic constatator ❑ Rezolvăm actele la spital, primărie, casă de pensii, C.A.R.P.; ❑ PRELUĂM DECEDAȚII DE LA MORGĂ; ❑ Igienizare, cosmetizare, îmbălsămare, incinerarii, REPATRIERI, CAPAC FRIGORIFIC ❑ CAPELA CIMITIR ETERNITATEA (UTA)! ❑ Borduri, monumente funerare, mozaic, marmura, granit.
(6560 - H 08020)

Putin, în vizită la Beijing

Președintele Rusiei, Vladimir Putin, a ajuns joi dimineață la Beijing. Este prima vizită de stat a liderului rus de după preluarea celui de-al cincilea mandat la Kremlin, vizită văzută drept un răspuns la un gest similar făcut de omologul său Xi Jinping, după cum a declarat Iuri Uşakov, consilierul lui Putin pentru afaceri internaţionale, relatează The Guardian, BBC şi agenţia rusă de stat TASS, citată de News.ro.

FOTO: EPA

Creştere cu 35% a importurilor de gaze

BUCUREŞTI. România a importat, în primele trei luni din 2024, o cantitate de gaze naturale utilizabile de 323 tone echivalent petrol (tep), cu 34,5% mai mare (+82.800 tep) faţă de cea importată în perioada similară a anului trecut, conform datelor centralizate de Institutul Naţional de Statistică (INS). Producţia internă de gaze naturale a totalizat, în perioada menţionată, 2,266 milioane tep, fiind cu 1,2% peste cea din primul trimestru din 2023 (+22.300 tep).

Conform estimărilor Comisiei Naţionale de Strategie şi Prognoză, producţia de gaze naturale este estimată să urce cu un ritm mediu anual de 3,6%, în perioada 2023-2026.

În ultima Prognoză a echilibrului energetic, CNSP preconizează pentru anul 2024 o creştere a producţiei de gaze cu 2,3% (la 7,935 milioane tep), pentru 2025 cu 2,7% (la 8,15 milioane tep) şi pentru 2026 cu 3,8% (la 8,455 milioane tep). În ceea ce priveşte importurile de gaze naturale, pentru acest an este prognozată o cantitate de 1,79 milioane tep (minus 2,8%), pentru 2025 de 1,755 milioane tep (minus 2,1%), iar pentru 2026 de 1,725 milioane tep (minus 1,8%).

SURSA: AGERPRES

Nu îndeplineşte criteriile

SOFIA. Bulgaria încă nu îndeplineşte criteriile pentru intrarea în zona euro, prevăzută pentru 1 ianuarie 2025, a recunoscut, marţi, Banca Naţională, care a pus această situaţie pe seama crizei politice din ţară, unde pe 9 iunie va avea loc al 6-lea rând de alegeri din ultimii trei ani, relatează agenţia EFE.

„Ca rezultat al crizei politice din ultimii ani am pierdut atât iniţiativa, cât şi conducerea în procesul de aderare la zona euro", a spus guvernatorul Băncii centrale, Dimitar Radev, într-o conferinţă de presă.

Acesta a dat asigurări că raportul de convergenţă, care se va publica luna viitoare, va arăta că ţara nu îndeplineşte toate criteriile, printre care se află stabilitatea preţurilor, controlul deficitului şi stabilitatea cursului de schimb şi a ratelor dobânzii.

Inflaţia interanuală a fost în martie de 3%, peste media din zona euro, de 2,4%. Guvernatorul a afirmat că instituţia pe care o conduce şi băncile vor fi complet pregătite la finele acestui an pentru adoptarea euro, dar a avertizat că sunt alte aspecte tehnice şi logistice care depind de Guvern, ce trebuie adaptate pentru a funcţiona în condiţiile zonei euro. În acest sens, a subliniat că ţara are nevoie de o structură politică proeuropeană clar stabilită şi sustenabilă şi de aprobarea cât mai repede a legii privind introducerea monedei unice, lege care "va da indicaţii clare şi noi garanţii juridice pentru companii şi gospodării cu privire la ceea ce urmează".

Radev a spus că, dacă această situaţie va apărea după alegerile din 9 iunie, Bulgaria are încă şanse realiste de a adopta euro anul viitor. În aprilie, guvernatorul anunţase deja posibilitatea ca intrarea în zona euro să nu se producă de la 1 ianuarie, ci mai târziu, în cursul anului, mai scrie EFE.

SURSA: AGERPRES

Nu îndeplinesc criteriile pentru euro

FOTO: FAN

Premierul slovac, împuşcat

Robert Fico, prim-ministrul Slovaciei, a fost împuşcat în plină stradă după o şedinţă de guvern desfăşurată în oraşul Handlova, aflat la aproximativ 200 de kilometri de capitală.

Robert Fico (59 de ani), prim-ministrul Slovaciei, a fost împuşcat

FOTO: FAN

BRATISLAVA. Premierul slovac Robert Fico a fost împuşcat miercuri în plină stradă după o şedinţă de guvern desfăşurată în oraşul Handlova. Robert Fico a suferit răni la abdomen, picioare şi braţe. El a fost împuşcat după ce a ieşit din Casa de Cultură a oraşului Handlova, unde se desfăşurase o şedinţă de guvern. Fico saluta un mic grup de cetăţeni adunaţi acolo, dintre care unul purta o pancartă antiguvernamentală, moment în care s-a tras asupra lui. Un suspect a fost arestat la faţa locului. Aflat în stare "critică", premierul Robert Fico a suferit o intervenţie chirurgicală care a decurs bine. Potrivit unui reporter al agenţiei slovace TASR, mai multe focuri de armă au fost trase la locul atacului, iar autorul acestuia a fost arestat. Zona din faţa Casei de Cultură din Handlova, unde s-a desfăşurat şedinţa de guvern, a fost evacuată. Atacul a fost comis în timp ce Fico ieşea din respectiva clădire. El saluta un mic grup de cetăţeni adunaţi acolo, dintre care unul purta o pancartă antiguvernamentală, moment în care au fost auzite împuşcăturile.

Conform postului de televiziune slovac TA3, au fost trase patru focuri de armă, un glonţ lovindu-l pe Fico în abdomen. Premierul a căzut la pământ, după care echipa sa de securitate l-a urcat într-un vehicul şi premierul a fost transportat la spital. Serviciul de urgenţă a anunţat că a trimis un elicopter după o sesizare privind împuşcarea unui bărbat în vârstă de 59 de ani în localitatea Handlova, oraş situat la 190 de kilometri de Bratislava.

O purtătoare de cuvânt a spitalului din Handlova a declarat că Fico era conştient în momentul sosirii la spital şi funcţiile sale vitale au fost stabilizate. Potrivit unui mesaj publicat după atac pe contul de X (Twitter) al premierului, acesta a fost transportat la spital în stare gravă. „A fost împuşcat de mai multe ori şi în prezent viaţa sa este în pericol", precizează acest mesaj, adăugând că Fico a fost transportat la spitalul din Handlova, de unde a fost preluat de un elicopter către un spital din oraşul Banská Bystrica, la circa 65 de kilometri de Handlova. „Starea sa este extrem de gravă", a declarat ministrul apărării, Robert Kalinak, în cadrul unui briefing de presă în care a precizat că operaţia va dura trei ore şi jumătate, adăugând: "Ne rugăm cu toţii ca buna constituţie a premierului şi medicina modernă să îşi facă treaba''. Joi dimineaţă, EFE a transmis că Fico este încă în stare gravă după ce a suferit o intervenţie chirurgicală de urgenţă timp de câteva ore.

SURSA: AGERPRES

Intrarea în Schengen, pe agenda discuţiilor

BUCUREŞTI. Ministrul Afacerilor Externe, Luminiţa Odobescu, l-a primit miercuri pe ministrul pentru Afaceri Europene al Ungariei, Janos Boka, aflat în vizită în România, în perspectiva preluării de către Ungaria a mandatului preşedinţiei semestriale a Consiliului Uniunii Europene, în perioada 1 iulie - 31 decembrie. Oficialul român a evocat contextul european şi internaţional marcat de provocări multiple, precum şi perioada de tranziţie între două cicluri electorale europene, pe fondul cărora Ungaria va coordona eforturile de avansare a agendei Uniunii.

În mod special, Luminiţa Odobescu a reamintit de provocările de natură securitară generate de agresiunea Federaţiei Ruse în Ucraina, dar şi de evoluţiile îngrijorătoare din alte regiuni. Ministrul român a subliniat interesul deosebit pentru avansarea deciziilor privind politica de extindere a UE în raport cu Ucraina şi Republica Moldova, precum şi finalizarea procesului de aplicare integrală de către România a acquis-ului Schengen. În ceea ce priveşte aderarea României la Schengen, partea română a punctat rezultatele pozitive ale ridicării controalelor la frontierele aeriene şi maritime, reiterând obiectivul finalizării acestui proces cât mai curând posibil, prin ridicarea controalelor şi la frontierele terestre. Partea ungară a reconfirmat sprijinul pentru îndeplinirea acestui obiectiv, în contextul preluării preşedinţiei Consiliului UE. Cu acest prilej, secretarul de stat pentru Afaceri Europene, Daniela Gîtman, a avut o rundă de consultări politico-diplomatice cu ministrul Janos Boka.

Cei doi interlocutori au trecut în revistă agenda, programul şi priorităţile la nivelul Uniunii Europene pentru următorul semestru, cu accent pe procesul de extindere, reflecţia privind viitorul politicii de coeziune şi obiectivele UE în materie de competitivitate.

SURSA: AGERPRES

Întâlnirea dintre cei doi

FOTO: FAN

Plată pe măsura activităţii

BRUXELLES. Nivelul de salarizare actual al personalului MIPE este la nivelul maxim prevăzut în grila de salarizare pentru familia ocupaţională "Administraţie", din Legea 153/2017, însă aplicarea mai mult sau mai puţin corectă a diferitelor articole de lege sau a modificărilor aduse la legea salarizării unitare a creat inechităţi între salariaţii din diverse instituţii, consideră ministrul Investiţiilor şi Fondurilor Europene, Adrian Câciu.

Adrian Câciu

FOTO: FAN

„Trebuie menţionat faptul că nivelul de salarizare actual al personalului MIPE este la nivelul maxim prevăzut în grila de salarizare pentru familia ocupaţională "Administraţie", din Legea 153/2017.

Aplicarea însă, mai mult sau mai puţin corectă a diferitelor articole de lege sau a modificărilor aduse la legea salarizării unitare, de-a lungul timpului, de către unele din instituţiile din administraţia centrală, a făcut ca, pe anumite segmente, să existe diferenţe de salarizare între instituţii care nu neapărat s-au regăsit şi într-un grad mai mare de responsabilitate sau de performanţă, ceea ce creeaza inechităţi între salariaţii din diverse instituţii. Tocmai de aceea, rezolvarea trebuie să fie una structurală şi nu una ad-hoc, iar toată administraţia centrală trebuie reaşezată pe principii de echitate, responsabilitate şi eficienţă", a scris joi ministrul pe pagina sa de Facebook. El a subliniat, totodată, că au fost transmise o serie de propuneri privind noua grila de salarizare a personalului care gestionează fonduri europene din cadrul MIPE pentru a fi cuprinse în noua lege a salarizării unitare - jalon PNRR, având în vedere faptul că documentul este în elaborare la Ministerul Muncii şi Protecţiei Sociale.

SURSA: AGERPRES

JURNAL ARĂDEAN

Portul, operațional în următoarele zile FOTO: FACEBOOK

Port artificial american în largul Fâșiei Gaza

FÂȘIA GAZA. Portul artificial construit de armata americană pentru a facilita livrarea de ajutor umanitar în Fâșia Gaza va fi operațional „în următoarele zile", după întârzieri din cauza condițiilor meteorologice, a făcut cunoscut Pentagonul. Confruntat cu blocaje din partea Israelului în ceea ce privește livrarea ajutoarelor pe cale terestră către teritoriul palestinian asediat și pradă unui dezastru umanitar, președintele american Joe Biden a anunțat la începutul lui martie construcția acestei instalații. Portul, care a costat în jur de 320 de milioane de dolari, este finalizat, dar Pentagonul a anunțat săptămâna trecută că vremea nefavorabilă împiedică conectarea structurii cu malul Fâșiei Gaza și că a rămas deocamdată în portul israelian Ashdod. „În următoarele câteva zile, cred că va fi operațional", a declarat marți presei purtătorul de cuvânt al Pentagonului, Pat Ryder, fără a anunța o dată precisă. Nave ale Marinei Statelor Unite sunt la fața locului pentru a facilita operațiunea. O navă de tip portcontainer a părăsit joi Ciprul îndreptându-se spre Fâșia Gaza încărcată cu ajutoare ce vor fi descărcate pe această infrastructură. Comunitatea internațională și organizațiile neguvernamentale subliniază că acest coridor maritim, precum și parașutarea ajutoarelor în Fâșia Gaza de avioane din mai multe țări nu pot înlocui ajutorul adus pe cale terestră. Războiul din Gaza a fost declanșat de un atac fără precedent al comandourilor Hamas asupra comunităților din sudul Israelului la 7 octombrie, soldat cu peste 1.170 de morți, majoritatea civili, potrivit unui bilanț realizat de AFP pe baza cifrelor oficiale israeliene. Ofensiva de represalii a Israelului a costat viața a cel puțin 35.173 persoane, în marea lor majoritate civili, susține Ministerul Sănătății al guvernului Hamas, mișcare islamistă care a preluat puterea în Fâșia Gaza în 2007.

SURSA: AGERPRES

Eliberează deținuți

MAREA BRITANIE. Guvernul britanic a declanșat măsuri de urgență, printre care eliberarea anticipată a unor deținuți și amânarea unor procese, pentru a reduce supraaglomerarea închisorilor, informează miercuri Reuters.

Închisori supraaglomerate FOTO: FAN

Un purtător de cuvânt al premierul Rishi Sunak a declarat că vor fi eliberați anticipat doar deținuți aflați spre sfârșitul pedepsei, iar aceștia vor fi supravegheați strict, inclusiv cu ajutorul brățărilor electronice.

Nu vor fi eligibili pentru eliberare cei condamnați pentru terorism, infracțiuni sexuale sau cu violențe grave. Guvernatorii penitenciarelor vor putea bloca eliberarea anumitor deținuți, a adăugat oficialul. El a precizat că este vorba despre o „schemă temporară" pentru reducerea „presiunii pe termen scurt" asupra capacității închisorilor.

Într-un comunicat separat, Ministerul Justiției de la Londra a afirmat că a inițiat și o altă măsură: inculpații cărora li s-a refuzat cererea de eliberare pe cauțiune vor putea fi retrimiși în aresturile poliției, în loc de penitenciare, dacă acestea nu au locuri disponibile. S-a mai procedat similar și în trecut, pentru transferul în siguranță al deținuților între instanțe și locurile de detenție și pentru verificarea existenței locurilor în celule, a arătat ministerul. Reuters precizează că procedura a fost aplicată în martie, timp de aproximativ o săptămână. Populația carcerală din Anglia și Țara Galilor s-a dublat în ultimii 30 de ani, ca urmare a unor condamnări mai severe și a unei reacții mai dure la infracțiunile cu violență sau legate de droguri.

În vara trecută, s-a ajuns la un record de 88.225 de deținuți, număr în creștere cu 8% în 12 luni, rămânând astfel disponibile doar 557 de locuri în penitenciare, arată datele oficiale. Trei din cinci închisori erau supraaglomerate, având prea mulți deținuți pentru a le putea asigura condiții decente.

Președintele baroului britanic, Sam Townend, a afirmat că „nu se poate continua așa", iar „guvernul trebuie să arate acum că ia în serios justiția penală", investind în închisori, instanțe și în întregul sistem. Liderul opoziției laburiste, Keith Starmer, l-a acuzat pe Sunak în parlament că emite cărți „ieși din închisoare" (ca la jocul Monopoly - n. red.) pentru infractori și a întrebat dacă vor fi eliberați anticipat și cei vinovați de abuzuri în familie.

SURSA: AGERPRES

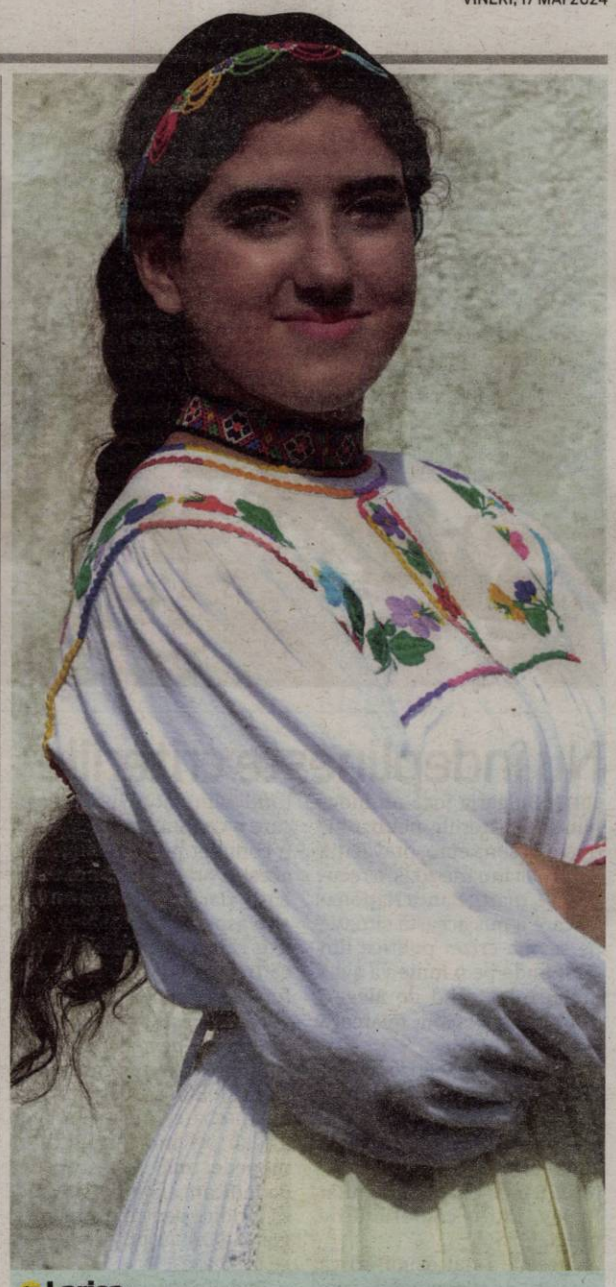

Larisa
Pasionată de dans FOTO: GHEORGHE PETRILA

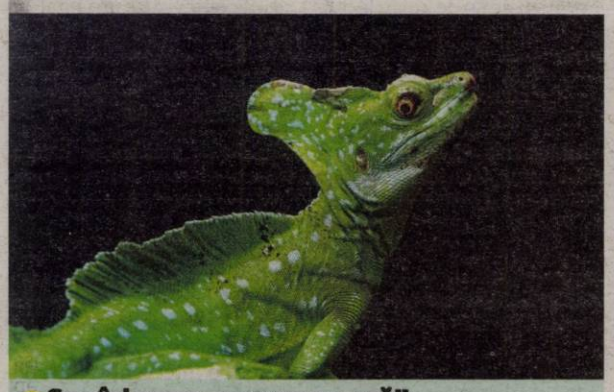

Șopârla care „merge pe apă"

Reptila cu acest nume este un gen de șopârlă cu limba groasă, capul și gâtul scurt, pe cap cu o excrescență epidermică triunghiulară, iar, pe spate și pe coadă, cu o creastă dințată mobilă. Acest nume derivă din grecescul „basiliskos" care înseamna „micul rege". Baziliscul are abilitatea de a alerga pe apă, de aceea poartă și numele de „Șopârla lui Christos". FOTO: PIXABAY

Atac cibernetic la Helsinki

FINLANDA. Helsinki a fost vizat de un atac cibernetic care ar putea să fi compromis datele unui număr de aproximativ 80.000 de elevi și 40.000 de angajați municipali, a indicat marți autoritatea finlandeză pentru securitate cibernetică, relatează AFP.

O rețea de date utilizată de serviciul Educație al orașului, care supraveghează învățământul de la nivel de grădiniță până la gimnaziu, a fost vizată de un atac cibernetic pe 30 aprilie, a spus Jussi Eronen, reprezentant al Centrului național de securitate cibernetică. „Este vorba despre unul dintre cele mai mari atacuri cibernetice împotriva orașelor finlandeze", a adăugat Eronen. Autorii atacului au reușit să acceseze nume, adrese de e-mail, numere de identitate ale elevilor, ale reprezentanților lor legali și ale angajaților școlilor din capitala finlandeză. De asemenea, atacatorii au obținut numele utilizatorilor și adresele de e-mail ale întregului personal municipal, a precizat luni primăria din Helsinki într-un comunicat. „Este o încălcare a datelor extrem de gravă, care ar putea să aibă consecințe supărătoare pentru clienții noștri și personalul nostru", a declarat Jukka-Pekka Ujula, director al serviciilor publice în primăria capitalei finlandeze. „Anumite documente conțin informații personale confidențiale sau sensibile", precum certificate medicale. Identificarea autorilor atacului ar putea dura zile sau chiar luni, potrivit lui Jussi Eronen.

SURSA: AGERPRES

Atac cibernetic FOTO: PIXABAY

Streep, Palme d'Or onorific

Meryl Streep a primit marți seară un trofeu Palme d'Or onorific.

Meryl Streep FOTO: REUTERS

CINEMA. Actrița americană, o legendă a industriei de la Hollywood, a primit în cadrul ceremoniei de deschidere a Festivalului de Film de la Cannes, un trofeu onorific, care imortalizează „locul ei de neșters în istoria cinematografiei", informează AFP.

„Ai schimbat felul nostru de a vedea femeile în lumea cinematografiei (....), ne-ai oferit o nouă imagine despre noi înșine", a declarat actrița franceză Juliette Binoche, care nu și-a putut stăpâni lacrimile înainte de a-i înmâna artistei americane acest trofeu onorific. Meryl Streep, în vârstă de 74 de ani, a câștigat deja aproape toate premiile din industria de divertisment, inclusiv un număr record de 21 de nominalizări la Oscar - câștigând trei statuete -, însă nu a mai venit la Cannes de 35 de ani. „Sunt atât de fericită că nu v-ați plictisit de mine", a spus vedeta americană, vizibil emoționată, care a purtat o rochie drapată, de culoarea fildeșului. Acest trofeu Palme d'Or onorific recompensează o carieră începută în 1977 de actrița din „Julia" și continuată cu „Kramer contra Kramer" - rolul care i-a adus primul ei premiu Oscar în 1979. Meryl Streep, care s-a simțit în largul ei jucând în melodrame - precum „Iubita locotenentului francez" (1981) -, a avut roluri de neuitat interpretând o supraviețuitoare a Holocaustului în „Alegerea Sophiei" (al doilea premiu Oscar) și pe Karen Blixen în „Departe de Africa" (1985).

SURSA: AGERPRES

Mii de copii au traversat jungla Darien din Panama

PANAMA. Peste 30.000 de copii migranți au traversat jungla Darien din Panama în drumul lor spre SUA în timpul primelor luni ale lui 2024, o creștere cu 40% în raport cu aceeași perioadă a anului trecut, a anunțat miercuri UNICEF.

„În timpul primelor patru luni din 2024, peste 30.000 de copii au traversat regiunea Darien, o creștere cu 40% în raport cu aceeași perioadă a anului trecut", a deplâns Fondul pentru Copii al Națiunilor Unite (UNICEF). Dintre acești circa 30.000 de minori, aproape 2.000 au sosit în Panama singuri sau separat de familia lor, de trei ori mai mulți decât în timpul primelor patru luni ale anului 2023, potrivit UNICEF. Jungla Darien, o zonă frontalieră de 226 de kilometri lungime și care se întinde pe 575.000 de hectare, a devenit în ultimii ani un culoar pentru migranții din Africa de Sud care încearcă să ajungă în SUA. În 2023, peste 520.000 de persoane au traversat această junglă, în pofida pericolelor pe care le reprezintă animalele sălbatice, râurile învolburate și bandele. „Jungla Darien nu este un loc pentru copii, numeroși copii au murit în timpul acestui drum anevoios și periculos", a declarat Ted Chaiban, directorul executiv al UNICEF. De la începutul anului, peste 150.000 de migranți au traversat această rută. Majoritatea sunt venezueleni, precum și haitieni, ecuadorieni și columbieni. Printre ei sunt, de asemenea, asiatici, în special chinezi și africani. Președintele ales al Republicii Panama, Jose Raul Mulino, a promis că va expulza migranții care intră în țara sa prin jungla Darien.

SURSA: AGERPRES

Jungla Darien FOTO: PIXABAY

FONDAT 1989, APARE LA ARAD, E-MAIL: REDACTIA.JURNALARADEAN@INFORMMEDIA.RO; PUBLICITATE.JURNALARADEAN@INFORMMEDIA.RO

Tibi Căpuşă, primul jucător plecat de la UTA!
PAGINA 7

JURNAL ARĂDEAN

FlorAR a fost o feerie de culoare, un târg al florilor şi frumosului
PAGINA 5

LUNI
20 MAI 2024
ANUL XXXVI, NR. 9575
12 PAGINI - 5 LEI

26° Temperaturile se vor situa între 15 şi 26 grade. Vântul va sufla cu 14 km/h.

DIMINEAŢA | AMIAZA | SEARA

Record istoric la CET Arad

În sezonul rece 2023-2024, CET Arad a furnizat mai puţină căldură decât în anii anteriori, diferenţa fiind de aproape 16 mii de gigacalorii.

ARAD. Producătorul de energie termică din Arad, CET Hidrocarburi, a furnizat în sezonul rece 2023 - 2024 cea mai puţină căldură din istorie, pe fondul temperaturilor tot mai ridicate înregistrate de la un an la altul, cu 15.803 mai puţine gigacalorii decât în sezonul anterior.

Potrivit informaţiilor transmise de CET Hidrocarburi, la solicitarea AGERPRES, în iarna care s-a încheiat a fost furnizată cantitatea de 179.469 gigacalorii de energie termică pentru încălzire, faţă de 195.272 gigacalorii în iarna precedentă, când de asemenea cantitatea a fost mai mică faţă de anii anteriori.

„Datorită temperaturilor exterioare în sezonul rece 2023-2024, s-a furnizat cea mai mică cantitate de agent termic din istorie", au precizat reprezentanţii CET Hidrocarburi Arad.

În toamna anului trecut, temperaturile exterioare ridicate au amânat cu câteva săptămâni începerea furnizării agentului termic pentru încălzirea locuinţelor din municipiul Arad, pornirea căldurii având loc etapizat abia din 6 noiembrie. În general, încălzirea locuinţelor începea în prima parte a lunii octombrie.

Totodată, furnizarea căldurii a fost oprită în 4 aprilie, mai repede faţă de anii anteriori, tot pe fondul temperaturilor ridicate. Totuşi, un val de frig a determinat conducerea centralei să repornească căldura din 17 aprilie, dar numai pentru câteva zile.

CET Hidrocarburi, având ca acţionar 100% Consiliul Local Municipal Arad, mai are aproximativ 20.000 de locuinţe racordate, faţă de 43.000 câte erau în 1990. **SURSA: AGERPRES**

Parcările „albastre" FOTO: FAN

Noi soluţii pentru parcări

ARAD. Preşedintă a Asociaţiei Abilidy şi una din cele mai reprezentative voci ale persoanelor cu dizabilităţi din Arad, Lidia Leahu a explicat punctual măsurile propuse în cazul parcărilor „albastre". /P.3

Cei mai pricepuţi sanitari

ARAD. Săptămâna trecută a avut loc concursul „Sanitarii pricepuţi", pentru elevii de liceu, iar joi, pentru cei de gimnaziu. Evenimentul a fost găzduit de Colegiul Naţional „Preparandia - Dimitrie Ţichindeal". /P.4

105 ani de administraţie românească în Arad

Administraţia arădeană a marcat cei 105 ani de administraţie românească din oraşul de pe Mureş. Manifestările au fost deopotrivă emoţionante, solemne şi pline de însemnătate istorică, dar şi dedicate bucuriei de a marca acest moment. Focul de artificii pregătit de administraţie, în Piaţa Catedralei acolo unde s-au desfăşurat toate evenimentele aferente acestui moment, a fost punctul culminat. /P.3 FOTO: ANDREEA PINTEA

Mii de fani FOTO: FAN

Concert de excepţie la Pecica

PECICA. Concertul aniversar al trupei maghiare EDDA a strâns la Pecica o mulţime de fani, dornici să-i vadă pe cunoscuţii artişti. /P.3

Bătrân de 87 de ani, omorât într-un accident rutier

Accidentul s-a petrecut vineri seara, în jurul orei 22:00, în municipiul Arad pe strada Voinicilor. Din primele cercetări la volanul maşinii era un tânăr de 26 de ani din Vladimirescu.

ARAD. Un bătrân a fost accidentat mortal vineri seara, în Arad. Potrivit Inspectoratului de Poliţie Judeţean Arad „în seara de 17 mai a.c., în jurul orei 22:05, pe strada Voinicilor, din municipiu, în circumstanţe ce urmează a fi stabilite din cercetări, a avut loc un accident mortal. Un tânăr de 26 de ani, din Vladimirescu, în timp ce conducea un autoturism pe str. Voinicilor, dinspre str. Renaşterii spre B-dul Nicolae Titulescu, a accidentat un bărbat angajat în traversarea străzii Voinicilor, în apropiere de intersecţia cu str. Zalău. Victima a fost rănită grav, la faţa locului fiind solicitate şi echipaje SMURD, care au efectuat manevrele de resuscitare, fără succes. Decesul a fost declarat după ora 23:00".

IPJ transmite şi că în în urma verificărilor, „victima a fost identificată în persoana unui bărbat de 87 de ani, din Arad".

„Testarea cu aparatele din dotare nu au indicat prezenţa alcoolului sau drogurilor în cazul şoferului. Poliţiştii continuă cercetările pentru stabilirea cauzelor şi împrejurărilor care au dus la producerea accidentului, într-un dosar penal întocmit pentru ucidere din culpă", mai spun reprezentanţii Inspectoratul de Poliţie Judeţean din Arad. **JA-A.P.**

Festivalul Underground FOTO: FAN

Underground Festival 2024

ARAD. Festivalul de teatru independent Underground revine, după o lungă pauză, cu ediţia a XIV-a, între 31 mai şi 9 iunie 2024. Organizat de HUB Cultural Marta, va aduce în Arad aproape 40 de spectacole de teatru, filme independente şi workshopuri. /P.10-11

Impact cu patru maşini pe DJ 709

ARAD. Doi tineri, o fată şi un băiat de 18 ani, au ajuns la Unitatea de Primiri Urgenţe a Spitalului Clinic Judeţean Arad în urma unui accident în care au fost implicate patru maşini, pe drumul ce leagă Horia de Şiria. /P.6

Trafic restricţionat în Ungaria

ARAD. Măsura restricţionării traficului este luată de autorităţile ungare ca urmare a faptului că data de 20.05.2024 este declarată zi de sărbătoare naţională, nelucrătoare. /P.3

Gheorghe Falcă FOTO: FAN

Păcăleala anului: Falcă, la CFR Cluj!

CLUJ. A făcut senzaţie în toată ţara o declaraţie dată de Gheorghe Falcă, după meciul CFR Cluj - Farul, sâmbătă seara. Toată lumea l-a anunţat, apoi, acţionar la CFR Cluj. L-am contactat noi şi ne-a spus că nu are nicio implicare la echipa din Gruia. /P.5

A fost Noaptea Muzeelor

Încă de vineri Complexul Muzeal Arad a demarat activităţile menite să marcheze Noaptea Muzeelor. Ateliere în curtea Muzeului de Artă, recitaluri de muzică istorică, prezentări de costume şi echipamente militare, o defilare spectaculoasă, lupte repuse în scenă şi un concert Compact. Toate au făcut ca mii de arădeni să treacă pragurile muzeelor deschise cu această ocazie. /P.4 FOTO: FAN

JURNAL ARĂDEAN
INSTRUMENTE INTERMEDIERI
IMOBILIARE UZ CASNIC CONSTRUCŢII
PRESTĂRI SERVICII CASĂ ŞI GRĂDINĂ
ANUNŢURI DE MICA PUBLICITATE
MATERIALE DE CONSTRUCŢII BIJUTERII
ELECTRONICE MAŞINI MULTIMEDIA
COMEMORĂRI - CONDOLEANŢE TERENURI AFACERI
CITAŢII - PIERDERI PLANTE
BULEVARDUL REVOLUŢIEI NR. 62 (parter) ☎ 0257.210.775

Remember: 20 mai

1506 A murit exploratorul Cristofor Columb (n. 1451)

1799 S-a născut romancierul Honore de Balzac (d. 1850)

1834 A murit generalul francez LaFayette

1865 A fost inaugurată, la Bucureşti, prima expoziţie naţională de produse agricole şi industriale româneşti

1916 S-a născut **Corneliu Coposu,** politician român (d. 1995)

1932 Amelia Earhart devine prima femeie care a survolat singură oceanul Atlantic

1940 A murit Verner von Heidenstam, poet şi prozator suedez (n. 1859)

1944 S-a născut cântăreţul american Joe Cocker

1945 S-a născut Mircea Drăgan, compozitor, instrumentist şi orchestrator român

1946 S-a născut Cher (Cherilynn Sarkasian La Pierre), cântăreaţă americană

1947 A murit Philipp Lenard, fizician german, laureat al Premiului Nobel (n. 1862)

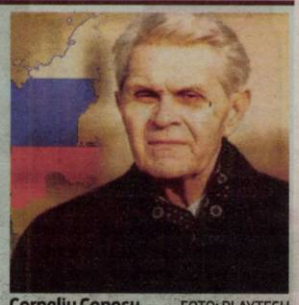

Corneliu Coposu FOTO: PLAYTECH

1978 S-a născut Dan Sociu, poet român

1981 S-a născut Oana Stoica-Mujea, scriitoare română

1988 A murit prof. dr. Ana Aslan, medic specialist în gerontologie (n. 1897)

1945 S-a născut Mircea Drăgan, compozitor, instrumentist şi orchestrator român

1989 Masacrul din Piaţa Tiananmen Autorităţile chineze declară legea marţială în faţa demonstraţiilor pro-democraţie

2005 Filmul lui Cristi Puiu, „Moartea domnului Lăzărescu" a obţinut premiul „Un Certain Regard"

Reţeta zilei

Plăcintă cu carne de vită

INGREDIENTE (8 PORŢII): Aluat: 250 g unt, 500 g făină, 120 ml apă rece. **Umplutură:** 450 g carne tocată de vită, 2 ouă, 1 ou bătut, 1 ceapă, 1 morcov tocat, 2-3 ardei graşi tocaţi mărunt, sare, piper.

MOD DE PREPARARE: Se pune făina în mixer, se adaugă untul tăiat cubuleţe şi se mixează până se încorporează untul în făină şi se obţine o compoziţie asemănătoare pesmetului. Se adaugă apa şi se mixează în continuare până când se obţine un aluat omogen.

Carnea se pune într-un bol şi se adaugă cele 2 ouă şi legumele, tocate foarte mărunt. Se condimentează cu sare şi piper şi se amestecă.

Se presară făină pe planşetă şi se pune aluatul pe masă. Se frământă uşor până ce devine foarte elastic. Când este gata, se dă la frigider pentru 20 de minute. Apoi se taie 1/3 din aluat şi se dă deoparte. Restul aluatului se întinde cât mai subţire şi se taie cu o farfurioară, în discuri de 10-15 cm în diametru, discuri care se aşază într-o tavă unsă cu ulei şi tapetată cu hârtie de copt. Se întinde şi aluatul păstrat şi se decupează şi din el discuri mai mici, cu diametrul unui pahar.

Pe discurile din tavă se pune câte o lingură de umplutură. Se acoperă carnea cu discurile mai mici. Se rulează marginile discurilor de jos, în aşa fel încât să nu poată ieşi umplutura în timpul coacerii.

Se crestează plăcinţelele şi se ung cu ou bătut. Se introduce tava în cuptorul preîncălzit la 180°C. Se coace aproximativ 60 de minute. **Poftă bună!**

Pentru mai multe reţete intră pe www.culinar.ro

Horoscop

BERBECUL (III.21.-IV.20.)
Eşti o persoană sociabilă, cu un dar pentru discuţii mici şi discuţii interesante. Astăzi vei găsi câteva informaţii uimitoare, care îţi vor menţine conversaţiile fascinante luni de zile.

TAURUL (IV.21.-V.20.)
Schimbări bruşte şi pozitive ale stării tale financiare ar putea apărea. Aceasta ar putea fi o creştere a veniturilor sau să implice un fel de câştig extraordinar.

GEMENII (V.21.-VI.21.)
Ai putea să plănuieşti o călătorie majoră, poate o vacanţă lungă sau o călătorie intelectuală. Îţi poţi reîncărca bateriile pentru restul anului!

RACUL (VI.22.-VII.22.)
Eşti practic şi cu picioarele pe pământ, iar astăzi intuiţia ta este mai activă decât de obicei. Este posibil să primeşti câteva mesaje puternice, care îţi deschid noi uşi.

LEUL (VII.23.-VIII.23.)
Călătoria pe calea aerului pare posibilă astăzi. Atracţia ţărilor străine poate fi prea puternică pentru a rezista. Dacă nu ai paşaport, ar fi bine să aplici!

FECIOARA (VIII.24.-IX.23.)
Aceasta nu este o zi pentru discursuri polemice şi nici să încerci să-i câştigi pe alţii cu punctul tău de vedere. Ascultă cu adevărat ceea ce spun prietenii şi cei dragi.

BALANŢA (IX.24.-X.23.)
Oportunităţi bruşte de avansare îţi pot apărea astăzi. Este posibil ca ideile inovatoare să îţi fi deschis calea, aşa că abilităţile îţi vor fi apreciate acum.

SCORPIONUL (X.24.-XI.22.)
Idei noi şi expansive pentru a investi timp sau fonduri ar putea face o mare diferenţă pentru veniturile viitoare. Astăzi simţi, în special, că deţii controlul vieţii tale.

SĂGETĂTORUL (XI.23.-XII.21.)
O relaţie din trecut care poate să fi fost bazată în primul rând pe interese intelectuale poate lua o întorsătură bruscă către dragoste. Dacă nu eşti atent, asta s-ar putea transforma într-o obsesie! Relaxează-te!

CAPRICORNUL (XII.22.-I.20.)
Entuziasmul tău a crescut şi idei noi curg în creierul tău. Orice lucru la care lucrezi astăzi ar trebui să iasă cu adevărat în evidenţă.

VĂRSĂTORUL (I.21.-II.20.)
Proiectele creative pot căpăta acum o nouă intensitate. Idei şi viziuni noi pot apărea de nicăieri. Orice lucru la care lucrezi ar putea avea un nou sens.

PEŞTII (II.21.-III.20.)
Aşteaptă-te la unele schimbări în casa ta astăzi. În sfârşit, ai putea face nişte reparaţii sau redecorări. Un vizitator ar putea veni la uşa ta cu informaţii interesante.

Pieţe şi târguri

Astăzi este zi de piaţă la Curtici, Nădlac, Bocsig, Gurahonţ, Moneasa, Pilu, Vladimirescu. **Tot astăzi se organizează târg săptămânal la** Gurahonţ şi Bârzava.

Mâine, marţi, este zi de piaţă la Sebiş, Almaş, Apateu, Semlac, Sântana, Şilindia, Vârfurile.

Întreruperi de curent

Luni, 20 mai 2024. În judeţ – h. 9:00 – 17:00 – Zerind (p).

Marţi, 21 mai 2024. În judeţ – h. 9:00 – 17:00 – Buhani, Pilu (p), Vărşand(p), Ineu, Pâncota.

În municipiu – h. 9:00 – 17:00 – C. Vodă, Reşiţei, Splai Mureş, Ialomiţei, Spătarul Borcea, Dornei, Preparandiei, Mucius Scaevola, Patria.

Sudoku

REGULI: În fiecare bloc sunt câteva cifre între 1 şi 9, stabilite dinainte. Acestea trebuie completate cu cifrele lipsă, în aşa fel încât fiecare număr să figureze o singură dată. De asemenea, cifrele de la 1 la 9 trebuie să figureze o singură dată atât pe rândurile orizontale cât şi pe coloanele verticale ale celor nouă blocuri luate împreună.

ÎNCEPĂTORI

7								
6			1					
		4	7	5			8	2
	9	3		2		1	6	
			5		8			
1								
	6			7				
	3							8
				9			2	7

AVANSAŢI

1						5		9
						1		
	7	2		6				
7				9			8	
			7	3				4
		8			4	3		
	1							
		7	5	8	9			
9		6		7	2			

Soluţiile jocurilor din numărul precedent:

ÎNCEPĂTORI

3	9	4	2	7	5	1	8	6
6	8	7	9	4	1	2	5	3
2	1	5	3	6	8	4	7	9
9	2	6	7	5	4	3	1	8
8	5	1	6	9	3	7	2	4
7	4	3	1	8	2	9	6	5
1	3	9	8	2	6	5	4	7
4	7	8	5	1	9	6	3	2
5	6	2	4	3	7	8	9	1

AVANSAŢI

7	4	6	9	1	5	3	2	8
1	5	3	2	8	4	6	7	9
2	8	9	3	6	7	1	5	4
4	3	2	7	9	1	5	8	6
5	1	8	6	4	2	9	3	7
9	6	7	8	5	3	4	1	2
3	2	4	1	7	6	8	9	5
6	9	1	5	2	8	7	4	3
8	7	5	4	3	9	2	6	1

ANUNŢ DE PARTICIPARE

Informaţii generale privind autoritatea contractantă, în special denumirea, codul fiscal, adresa, numărul de telefon, telefax şi/ sau adresa de e-mail ale persoanei de contact: Comuna Şimand, cu sediul în comuna Şimand, strada Principală, nr. 1119, judeţul Arad, telefon 0257/373700, fax 0257/373311, e-mail: info@simand.org, cod fiscal 3519356.

Reglementări legale privind acordarea de finanţare nerambursabilă: În baza Legii nr. 350/ 2005 privind regimul finanţărilor nerambursabile din fonduri publice alocate pentru activităţi nonprofit de interes general, cu modificările şi completările ulterioare şi H. C. L Comuna Şimand nr. 6/ 11. 02. 2024 privind aprobarea bugetului pe anul 2024.

Perioada de finanţare: anul 2024.

Suma totală alocată de la bugetul local este de 104.000 lei şi se alocă astfel: pentru domeniul cultură – 24. 000 lei şi pentru domeniul activităţi sportive – promovarea sportului de performanţă- 80. 000 lei .

Criteriile de acordare a finanţărilor nerambursabile sunt cele prezentate în Regulamentul Comunei Şimand nr. 42/ 18. 04. 2017 privind regimul finanţărilor nerambursabile alocate de la bugetul local pentru activităţi nonprofit de interes local.

Documentaţia pentru elaborarea şi prezentarea propunerilor de proiecte/ programe se poate obţine de pe site-ul Comunei Şimand: www.simand.org.

Documentaţia de solicitare a finanţării nerambursabile se poate descărca de pe site-ul autorităţii contractante: www.simand.org sau se poate procura de la sediul Comunei Şimand, Şimand, strada Principală, nr. 1119, judeţul Arad.

Data-limită pentru depunerea propunerilor de proiecte : 17. 06. 2024, ora 15. 00 , la adresa: Comuna Şimand , cu sediul în Şimand, strada Principală, nr. 1119, judeţul Arad.

Perioada în care se desfăşoară selecţia de proiecte, verificarea eligibilităţii , a îndeplinirii criteriilor referitoare la capacitatea tehnică şi financiară şi evaluarea propunerilor de proiecte este : 18. 06. 2024 – 19. 06. 2024.

Anunţul de participare a fost publicat în Monitorul Oficial al României , partea a VI, nr.91 din data de 16.05.2024.

PRIMAR
DEMA FLORIN LIVIU

Sănătate

- **CABINET GINECOLOGIC:** Cabinet ginecologic Arad, B-dul Decebal 11 (lângă Hotel Aradul), chiuretaj medicamentos, eco 4 D, test PAP.TEL: 0770823850, 0723643581
- **Policlinica DR. TURCIN, oferă:** Cardiologie (EKG, Ecografie cardiacă, Doppler vascular, Holter EKG şi TA, Test de efort), Oftalmologie (chirurgie pol anterior; CV computerizat; optică medicală), **NOU - OZONOTERAPIA,** ORL (videoendoscopie), Pneumologie, Neuropsihiatrie, Medicină de familie, Ecografii generale. **Telefon: 0257/285510, www.policlinica-turcin.ro**
- **Farmacia GLYKON - UTA,** Bl U 6 (vis-a-vis de biserica în construcţie). Deschis zilnic: luni-vineri 07.00 -21.00 sâmbătă şi duminică 08.00-18.00. **Telefon: 0257/241197.**

Telefoane utile

☎ INFORMAŢII TELEFONICE: 118.932; ☎ ROBOT: 1958; ☎ APEL UNIC DE URGENŢĂ (SALVARE, POLIŢIE; POMPIERI): 112; ☎ PRIMĂRIA MUNICIPIULUI ARAD: Program de relaţii cu publicul (camera 5) luni-joi între 8-18; vineri între 8-16. Tel. centrală: 0257/281.850; ☎ S.C. E.ON GAZ ROMÂNIA - Sucursala Arad - Dispecerat şi intervenţie telefon:0357/403.321; ☎ DERANJAMENTE CURENT ELECTRIC: 0257/929; ☎ INFORMAŢII CFR: 0257/231.777; ☎ PROTECŢIA CONSUMATORULUI: B-dul Revoluţiei, nr. 50. Telefon: 0257/257.049; ☎ POLIŢIA LOCALĂ: 0257/939; ☎ SESIZĂRI ILUMINAT PUBLIC MUNICIPIUL ARAD – 0800.500.072 (tel verde)

Vremea

Luni, 20 mai

www.aradon.ro

16° LA ORA 6 — temperaturile se vor situa între 15 şi 16 grade. Vântul va sufla cu 17 km/h dinspre E.

26° LA ORA 18 — temperaturile se vor situa între 25 şi 26 de grade. Vântul va sufla cu 17 km/h dinspre ESE.

Ziua precedentă

Arad	14–26	Umiditate:	47%
Lipova	14–26	Presiune:	1013mb
Chişineu-Criş	14–26	Precipitaţii:	35%
Săvârşin	13–25	Vânt:	3 km/h
Sebiş	13–25	Direcţie vânt:	ENE

Soarele

Răsare: 05:57
Apune: 21:05

Azi

Temperaturile se vor situa între 15 şi 26 grade. Vântul va sufla cu 14 km/h, dinspre ESE.

FAZELE LUNII

8.05 · 15.05 · 23.05 · 30.05

LUNI	MARŢI	MIERCURI	JOI
15° 26°	16° 28°	14° 25°	13° 24°
noros	noros	averse	averse

Calendar

Biserica ortodoxă: Sfânta Lidia; Sfântul Mucenic Talaleu
Biserica greco-catolică: Sf. m. Talaleu
Biserica romano-catolică: Sf. Fecioară Maria, Maica Bisericii **; Ss. Bernardin din Siena, pr. *; Lidia, ucenica sf. Paul

Prognoză pentru trei zile

Temperaturile minime vor fi cuprinse între 13 şi 14 grade, iar cele maxime între 24 şi 25 grade.

Temp.minime: 13–14°C
Temp.maxime: 24–25°C

JURNAL ARĂDEAN
B-dul Revoluţiei nr. 62, Arad
Nr. ISSN: 1220-7489

BRAT Auditat de BRAT
Reclamaţii difuzare: 0257.241.151

Şef departament publicitate şi departament difuzare: Cristian Sulinţan
Marea publicitate: 0257.280904
Mica publicitate: 0257.210775; B-dul Revoluţiei, nr. 62
Tiparul executat la: Mediaworks Hungary Zrt., 6729, Szeged

Redactor şef: Flavius Ştefcu Responsabil de număr: **Andreea Pintea**
Departamente: Eveniment: Alin Gherasim; Sorina Ambruş; Economic: Andreea Pintea; Social: Diana Duţu; Sport: Daniel Scridon, Leo Sfâra; Andreea Vlase; Cultură: Eugen Rogojan.
Tehnoredactare: Ghizela Şerban, Munteanu Daniel.
REDACŢIE: tel. 0257.212.055; e-mail: redactia.jurnalaradean@informmedia.ro, adevaruldearad@informmedia.ro, publicitate.jurnalaradean@informmedia.ro, publicitate.adevarul@informmedia.ro

Concert de excepţie de Zilele Oraşului Pecica

Celebra formaţie maghiară EDDA, a adunat mii de oameni în centrul oraşului Pecica.

PECICA. Concertul aniversar al trupei maghiare EDDA, care anul acesta sărbătoreşte 50 de ani de la debut, a strâns la Pecica o mulţime de fani, dornici să-i vadă, unii pentru prima oară live, pe cunoscuţii artişti.

Spectacolul a avut loc în cadrul Zilelor Oraşului Pecica, eveniment care marchează 20 de ani de când localitatea de pe malul Mureşului a trecut la rangul de oraş. Cunoscută în mod special pentru celebra „Pită", Pecica a fost polul distracţiei în acest weekend, cei prezenţi bucurându-se de muzică de toate genurile, concurs de miss, dansuri, dresaj canin, jocuri sportive, precum şi de un party stradal. De asemenea comercianţii au oferit celor prezenţi mâncare şi băutură pentru toate gusturile.

Focurile de artificii au impresionat FOTO: A.P.

Drapelul a fost arborat FOTO: A.P.

Un concert cu mii de fani FOTO: FAN

Schimbare de traseu pentru linia 31 din Grădişte

ARAD. Compania de Transport Public a anunţat că din 22 mai se modifică traseul liniei 31: Podgoria - Trenului (Grădişte). Modificarea traseului ar fi fost făcută de către administraţia locală ca urmare a solicitărilor venite din partea cetăţenilor. Potrivit anunţului CTP Arad noul traseu este: Podgoria - str. Petru Rareş - str. Gorunului, str. Rândunicii - str. Someşului - str. Trenului - str. Râşnov - str. Vezuviu - str. Gorunului - str. Petru Rareş - Podgoria. În zilele lucrătoare linia 31 va avea următorul orar de plecare din staţia Podgoria - 5:40, 6:30, 7:05, 7:50, 9:50, 11:05, 12:10, 12:50, 13:30, 14:10, 14:50, 15:30, 16:10, 16:50, 17:30, 18:30, 19:30, 21:30, 23:30. În zilele de sărbătoare vor circula doar două curse pe zi cu plecare din Podgoria la 8:30 şi 13:05. **JA-A.P.**

105 ani de administraţie românească în Arad

Ziua Administraţiei Arădene a fost marcată în Piaţa Catedralei cu o defilare, ridicarea drapelului pe catarg, dar şi mai multe concerte.

ARAD. Vineri, 17 mai 2024, în Piaţa Catedralei din municipiu, s-au sărbători 105 ani de la instaurarea administraţiei româneşti în Arad.

Programul a început la ora 18.00 cu o paradă militară. A urmat arborarea drapelului pe catargul special amenajat în Piaţa Catedralei. Un moment special a fost cel în care un veteran de război arădean, Gheorghe Constăncean, unul dintre cei trei veterani de război pe care Aradul îi mai are, în viaţă, a primit o diplomă şi o insignă specială. Acesta a împlinit recent 101 ani şi a fost prezent în Piaţa Catedralei la arborarea drapelului României. De la ora 19:00 au început concertele de muzică uşoară. Pe scenă au urcat trupele arădene Pandora şi Mario Band şi lugojenii de la Springtime Band 2.1. Invitata specială a evenimentului a fost Feli, care a susţinut un recital. Totul a culminat cu un spectaculos foc de artificii, care i-a impresionat pe arădenii rămaşi în piaţă chiar şi sub stropii de ploaie.

În preambulul acestor manifestări, în Sala „Regele Ferdinand" a Primăriei Municipiului Arad a avut loc cea de a XVII-a ediţie a Conferinţei Naţionale „Administraţie Românească Arădeană". **JA-A.P.**

Forţele armate au defilat FOTO: A.P.

Feli a încântat publicul FOTO: A.P.

Bursa studenţilor, la UAV FOTO: V.O.

Bursa locurilor de muncă pentru studenţi, la UAV Arad

Sute de studenţi au participat joi la întâlnirea cu angajatorii, facilitată de universitate.

ARAD. Tot mai mulţi tineri încep să lucreze încă din facultate. Pe lângă bani, câştigă şi experienţă, numai bună pentru când termină studiile şi încep viaţa adevărată de angajat.

Studenţii Universităţii „Aurel Vlaicu" din Arad s-au întâlnit joi cu unii dintre principalii angajatori din judeţ în speranţa că îşi vor găsi un loc de muncă prin care să împace atât lipsa de experienţă de la început de drum, cât şi un venit pentru care să merite să muncească. Deşi banii sunt importanţi, tinerii spun că în prima faza ar fi de acord să lucreze şi pe bani mai puţini, dar să îşi poată continua studiile, 30 de companii din Arad, care se află printre cei mai mari angajatori din zonă şi activează în diverse domenii, de la automotive, la bănci, transporturi rutiere sau construcţie de tramvaie şi-au prezentat ofertele în cadrul unei burse dedicate doar studenţilor de la universitatea de stat din Arad. Oferta de locuri de muncă a venit atât de la firme mai mici, locale, dar şi de la marile companii multinaţionale din zonele industriale. Printre ofertele care i-au atras pe tineri au fost şi cele ale Armatei României. Studenţii sunt interesaţi să se angajeze încă din primii ani de studii... astfel câştigă experienţă, dar şi proprii bani. Statisticile autorităţilor spun că tinerii caută locuri bine plătite în care să aibă cât mai mult timp liber.

Angajatorii se feresc să spună ce salarii oferă studenţilor, partea financiară fiind discutată direct cu cei interesaţi, însă conform unor surse din piaţă salariile încep de la 2.700-3.000-3.500 de lei în mână şi pentru cei foarte bine pregătiţi, chiar de la peste 1.000 de euro în mână. **JA-S.A.**

Lidia Leahu: „Pentru situaţii excepţionale trebuie venit cu măsuri excepţionale"

Preşedintă a Asociaţiei Abilidy şi una din cele mai reprezentative voci ale persoanelor cu dizabilităţi din Arad, Lidia Leahu a explicat punctual măsurile propuse în cazul parcărilor „albastre".

ARAD. Săptămâna trecută, la Primăria Arad a avut loc o întâlnire a reprezentanţilor asociaţiilor persoanelor cu dizabilităţi cu autorităţile locale Arad. În discuţie au fost aduse modificările şi completările HCL Arad nr. 240/2024, astfel încât persoanele cu dizabilităţi să nu fie afectate de această hotărâre. Punctual hotărârea venea cu menţiunea ca din 20 mai persoanele cu dizabilităţi să nu mai poată parca gratuit decât pe locurile de parcare marcate cu albastru, eliminându-se dreptul de a parca gratuit pe locurile de parcare obişnuite.

„Pentru situaţii excepţionale, trebuie venit cu măsuri excepţionale", a transmis în urma întâlnirii Lidia Leahu, preşedintă a Asociaţiei Abilidy şi una din cele mai reprezentative voci ale persoanelor cu dizabilităţi din Arad.

Amenzi mai mari

„În primul rând am insistat pe instituirea unor amenzi ridicate, conform legii, pentru parcarea pe locurile speciale pentru persoanele cu dizabilităţi fără legitimaţie sau cu legitimaţie care nu le aparţine. Aceeaşi sancţiune sau o sancţiune cât mai mare să se aplice şi celor care parchează pe locurile obişnuite/normale, cu legitimaţii care nu le aparţin", a transmis Lidia Leahu.

Un nou ordin impune noi legitimaţii

În continuare, aceasta a precizat că a venit şi cu o corecţie: „Am descoperit un nou ordin, despre care nu ştiam că există şi anume «ORDIN nr. 163 din 21 februarie 2023 privind implementarea formatului unic al cardului-legitimaţie de parcare pentru persoanele cu handicap». Prin acest ordin s-au adăugat şi alte persoane care pot beneficia de cardul-legitimatie de parcare. Ne mai este adus la cunoştinţă că

Lidia Leahu propune şi o variantă de parcare cu limită de timp FOTO: FAN

toate persoanele care au legitimaţii de parcare eliberate înainte de 1 iulie 2023, sunt obligate ca până în 1 iulie 2024 să îşi reînnoiască legitimaţiile după noul model reglementat în acest ordin. Am lăsat o copie a acestui ordin autorităţilor locale, pentru a putea studia despre ce este vorba şi bineînţeles pentru a putea informa la rândul lor populaţia despre această schimbare importantă, prin orice mijloc de informare pe care îl au la dispoziţie".

Legitimaţii neconforme

O altă problemă dezbătută a fost cea a legitimaţiilor. „Am putut constata că legitimaţiile eliberate de Recons nu sunt conforme şi unele legitimaţii sunt eliberate fără a fi completate toate datele necesare (de pe o legitimaţie lipsind semnătura beneficiarului, iar poza era scanată şi era atât de neclară, încât persoana din poză părea deformată şi greu de recunoscut). Acest lucru poate duce la situaţii neplăcute, cum s-a mai întâmplat chiar recent, fiind amendate mai multe persoane cu dizabilităţi, fiind acuzate că folosesc legitimaţii false, în timp ce acele legitimaţii au fost eliberate chiar de autorităţile arădene. S-a discutat această problemă şi sperăm ca pe viitor să fie eliberate doar legitimaţii după modelul aprobat în ordinul pe care l-am menţionat anterior", a explicat Lidia Leahu.

Leahu subliniază şi că „dacă s-ar face controale zilnic, nu cu mulţi oameni, ci chiar şi cu un singur poliţist, şi dacă s-ar aplica amenzile necesare, nu ar mai face nimeni abuz".

Parcări limitate pe centru

În ceea ce priveşte parcările din zona centrală, Lidia Leahu a precizat că a propus ca doar în cazul acestora „să se reglementeze pentru persoanele cu dizabilităţi parcarea gratuită cu timp limitat. La celelalte parcări din oraş să nu fie această condiţie. Timpul maxim pentru parcarea pe centru să fie de 3 ore. Cu o astfel de soluţie s-ar putea elimina şi persoanele care parchează pentru a merge la serviciu. Acest sistem este implementat în străinătate şi funcţionează cu mare succes. Subliniez că e vorba de timp limitat pentru locurile obişnuite, nu de timp limitat pentru locurile albastre. Locurile albastre sunt reglementate de lege şi nu poate nimeni limita durata parcării pe ele".

Problema celor din judeţ

În continuare, confom celor transmise de Lidia Leahu există o problemă cu gratuităţile acordate doar celor din municipiu şi nu şi persoanelor cu handicap din judeţ. „Discutând despre cum vom putea parca pe viitor, am auzit printre altele că cei din «municipiu» vor putea parca şi pe locurile obişnuite ...

Cei din municipiu doar, fără cei din judeţ? [...] Mi-am dat seama că probabil se încearcă influenţarea consilierilor, astfel încât ei să aprobe în HCL ca doar cei din municipiul Arad să beneficieze de acele abonamente gratuite, lăsându-i pe cei din judeţ pe dinafară. Aştept cu mare interes decizia Consiliului Local Arad şi atunci vom vedea dacă zvonurile auzite sunt adevărate sau dacă domnul Faur (n.r. viceprimarul Lazăr Faur - cel care a iniţiat discuţiile şi modificările privind parcările pe locurile «albastre») chiar se va ţine de cuvânt". **JA-A.P.**

JURNAL ARĂDEAN

Concertul celor de la Compact FOTO: A.P.

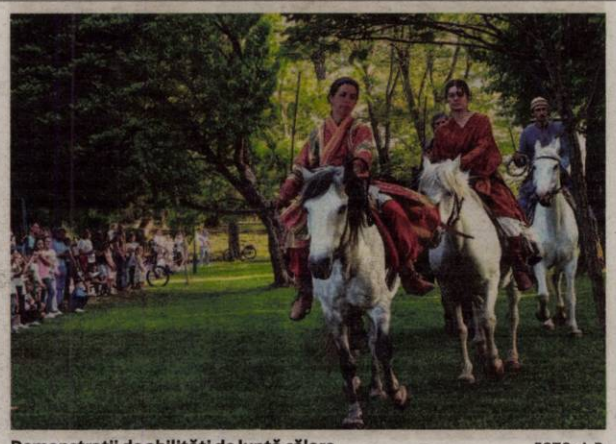

Demonstrații de abilități de luptă călare FOTO: A.P.

Spectacolul impresionant FOTO: FAN

Muzeul a „prins" viață la Noaptea Muzeelor

Ediția cu numărul 20 a evenimentului internațional Noaptea Muzeelor a fost completată de ediția a doua a MuseumArad Reenact Fest.

ARAD. Încă de vineri Complexul Muzeal Arad a demarat activitățile menite să marcheze Noaptea Muzeelor. Atelierele din curtea Muzeului de Artă au fost vizitate de sute de copii de la școlile din Arad, acestea continuând nu doar vineri cât și sâmbătă. Totul a fost completat de o atmosferă cu iz istoric grație recitalului de muzică istorică susținut de Cimpoierii din Transilvania (Deva), iar Asociația Culturală „Tomis" Arad și Asociația Culturală „Castrum Novis" Sibiu s-au ocupat de prezentări de costume și echipamente militare.

Ziua de sâmbătă a reprezentat și apogeul acțiunilor pregătite. Pe de o parte în Curtea Muzeului de Artă au continuat atelierele demonstrative meșteșugărești antice de olărit, țesut, fierărie, dulgherie, atelier de confecționat mărgele și farmacie dacică cu plante vindecătoare, iar pe de altă parte în Parcul Copiilor (Zolt Török) arădenii au putut vedea și testa costume istorice, echipamente și tehnici de luptă. Reconstituirile istroice antice și medievale au fost unul dintre punctele „fierbinți" din programul pregătit pentru a marca Noaptea Muzeelor. De asemenea, arădenii au putut lua parte la o paradă a asociațiilor participante la MuzeumArad Reenact Fest, paradă ce s-a desfășurat de la Muzeul de Artă înspre Parcul Copiilor. Sâmbătă seara sute de arădeni au luat parte la un concert susținut de Compact și o demonstrație de spectacol cu foc a celor de la Sirius.

În costum istoric FOTO: FAN

În tot acest timp accesul în muzee a fost grauit, acestea fiind deschise între orele 12:00 și 01:00. La Muzeul de Artă arădenii au putut vedea expoziția aniversaă Nicolae Grigorescu, la Sala Clion pompierii arădeni și-au prezentat istoria și identitatea într-o expoziție deosebită, iar la Muzeul de Științe ale Naturii, pe lângă expozițiile consacrate a fost deschisă și o Expoziția Plante de primăvară din herbarul muzeului. Alte expoziții au fost și la secția de istorie - Expoziția Tezaur, la Pinacotecă, pentru cei care au dorit s-au organizat chiar și tururi ghidate în limba română și limba maghiară.

Pe lângă secțiile Muzeului din Arad la acest eveniment au luat parte și Muzeul Orașului Lipova și Muzeul Memorial „Ioan Slavici și Emil Monția" din Șiria.

În ceea ce privește festivalul de reconstituiri istorice acesta a adus la Arad 20 asociații și peste 200 de participanți pasionați de istorie din Arad, Sibiu, Bistrița, Constanța, București, Timișoara, Zalău, Deva, Galați, Mediaș, Iași, Târgu Neamț.

Duminică au continuat activitățile organizate de către Complexul Muzeal Arad, atât în curtea Muzeului de Artă cât și în Parcul Copiilor. **JA-A.P.**

Tablouri interactive FOTO: A.P.

Au defilat FOTO: FAN

Cârnații proaspeți au fost sărbătoriți la Nădlac

Aflat la a treia ediție, Festivalul Cârnatului Proaspăt, a adunat mii de oameni în Parcul Mare al Orașului Nădlac.

NĂDLAC. Peste 30 de echipe din România, Serbia, Ungaria, Slovacia și Cehia s-au întrecut în a-și arăta măiestria la prepararea cârnaților. Alte câteva echipe au preparat jumări, găluște cu cartofi, sau celebrele găluște slovăcești. De menționat echipa formată din patru copii, care au preparat singuri cârnatul de Nădlac.

„Nădlăcanii nu doar au participat masiv la acest festival, dar, pe lângă prepararea cârnaților, s-au prezentat cu tot ce au mai bun, șuncă, slănină, jumări, cârnați și salam uscat, produse culinare care au dus faima Nădlacului dincolo de granițele țării. Vreau să mulțumesc Comtim-ului, care an de an este alături de noi", ne-a declarat Ioan Mărginean, primarul orașului.

În Parcul Mare, sau Pădurice, cum îi spun localnicii, un loc de agrement cu o suprafață de 8 hectare, s-au adunat sâmbătă cîteva mii de oameni, din Nădlac și din împrejurimi, care pe lânga vedetele cârnat și salam, s-au putut delecta și cu mici, tocănițe sau dulciuri, produse care pt fi găsite acolo în fiecare sfârșit de săpămână.

Conform reprezentanților primăriei, în cadrul unui proiect european, se va moderniza și parcul și zona centrală a orașului, proiect prin care Nădlacul va deveni oraș verde, oraș sănătos, îmbogățindu-se cu peste o sută de mii de metri pătrați de spații verzi.

Au preparat cârnați FOTO: FAN

Cei mai pricepuți sanitari din Arad

Au fost stabiliți săptămâna trecută, la cele două categorii ale concursului organizat de Crucea Roșie: gimnaziu și licee.

ARAD. Pentru Crucea Roșie, luna mai este luna în care se desfășoară concursul pentru sănătate și prim ajutor „Sanitarii pricepuți". Săptămâna trecută a avut loc faza municipală a concursului - marți, pentru elevii de liceu, iar joi, pentru elevii de gimnaziu. Evenimentul a fost găzduit de Colegiul Național „Preparandia - Dimitrie Țichindeal" Arad.

60 de liceeni din 10 unități de învățământ, respectiv 66 de elevi de gimnaziu din 11 școli s-au întrecut pentru a demonstra că sunt cei mai... pricepuți sanitari. Toți au fost foarte buni la proba teoretică, proba practică fiind decisivă în stabilirea câștigătorilor și accederea în faza județeană a concursului.

Sanitarii, în concurs FOTO: M.M.

Echipajele câștigătoare

În urma jurizării, clasamentul se prezintă astfel: *Licee - I. Colegiul Național „Vasile Goldiș", II.Colegiul Național „Preparandia - Dimitrie Țichindeal", III.Liceul Teoretic „Adam Müller Guttenbrunn", IV.Colegiul Național „Moise Nicoară"; *Gimnaziu - I.Liceul Național de Informatică, II. Colegiul Național „Moise Nicoară", III. Colegiul Național „Vasile Goldiș", IV.Liceul Teoretic „Adam Müller Guttenbrunn".

„La sfârșitul concursului, cei mai pricepuți sanitari au fost răsplătiți cu felicitări, premii, medalii, diplome, iar toate acestea au fost posibile cu sprijinul și bunăvoința Centrului Municipal de Cultură Arad care ne-a asigurat finanțarea prin proiectul «Primul ajutor salvează viața». Mulțumim tuturor voluntarilor implicați în buna desfășurare a concursului, mulțumim juriului pentru atenta selecție a câștigătorilor, mulțumim directorului Sorin Haiduc pentru găzduire și, nu în ultimul rând, mulțumim tuturor concurenților pentru implicarea deosebită în acordarea primului ajutor" - spune Iudita Cuvineanu, director al filialei județene de Cruce Roșie Arad.

Ce urmează?

Faza județeană a concursului „Sanitarii Pricepuți" - la care vor participa câștigătorii de la faza municipală și cei de la faza locală desfășurată în diverse zone din județul Arad - va avea loc în 22 mai. Câștigătorii primului loc la categoria „licee" vor reprezenta Aradul la faza națională care va avea loc între 21 și 26 iulie 2024, la Fundata, județul Brașov. **JA-D.D.**

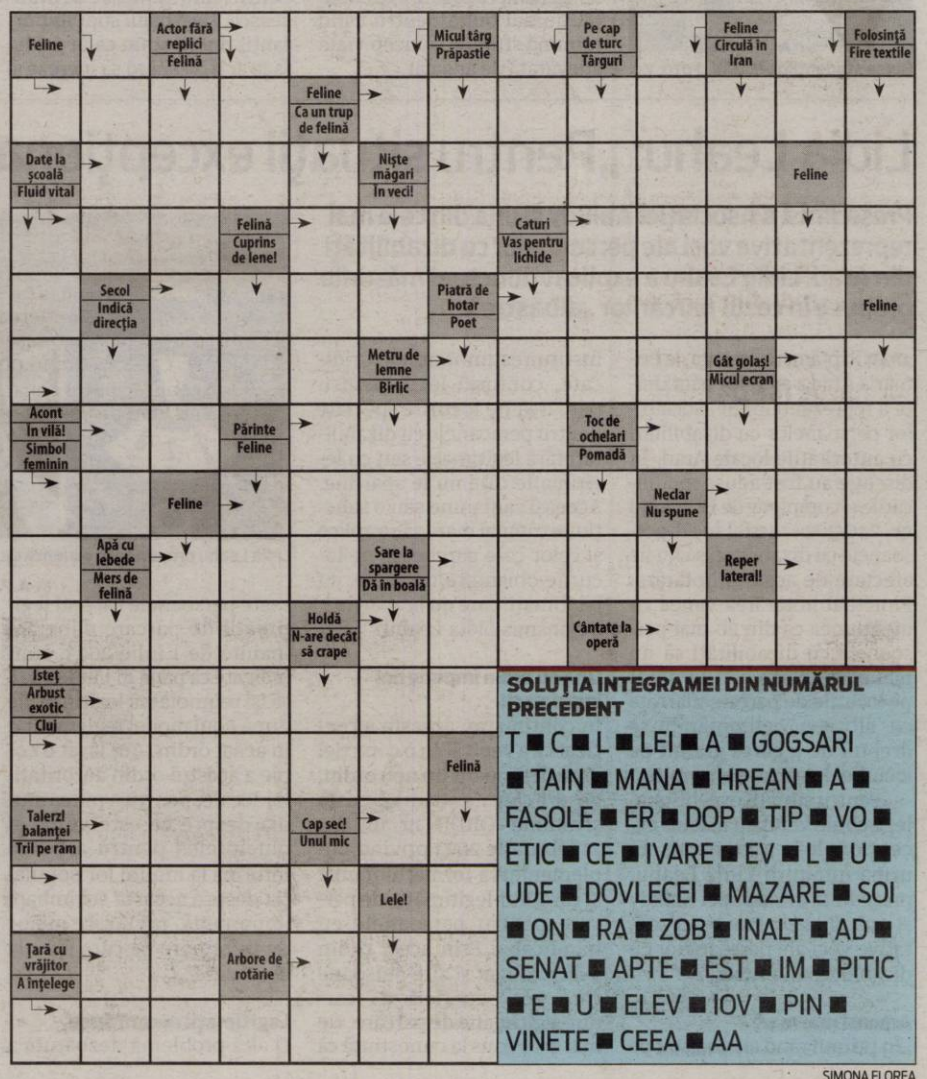

SOLUȚIA INTEGRAMEI DIN NUMĂRUL PRECEDENT

T ■ C ■ L ■ LEI ■ A ■ GOGSARI ■ TAIN ■ MANA ■ HREAN ■ A ■ FASOLE ■ ER ■ DOP ■ TIP ■ VO ■ ETIC ■ CE ■ IVARE ■ EV ■ L ■ U ■ UDE ■ DOVLECEI ■ MAZARE ■ SOI ■ ON ■ RA ■ ZOB ■ INALT ■ AD ■ SENAT ■ APTE ■ EST ■ IM ■ PITIC ■ E ■ U ■ ELEV ■ IOV ■ PIN ■ VINETE ■ CEEA ■ AA

SIMONA FLOREA

A intrat cu maşina într-un cap de pod, la Şepreuş

Un bărbat de 54 de ani şi un tânăr de 17 ani au fost transportate la spital în urma unui accident de la Şepreuş.

ŞEPREUŞ. Sâmbătă seara, în jurul orei 21:25 a avut loc un accident în localitatea Şepreuş. Potrivit datelor Serviciului de Ambulanţă Judeţean Arad în urma accidentului au rezultat două victime, ambele transportate la spital. Este vorba despre Un bărbat de 54 de ani, cel care conducea maşina, care a suferit un traumatism cranio-cerebral şi un traumatism cranio-facial şi un tânăr de 17 ani cu traumatism cranio-facial.

„În seara de 18 mai a.c., în jurul orei 21:20, poliţiştii oraşului Chişineu-Criş au fost sesizaţi despre un accident rutier. Din cercetări, a reieşit că, un bărbat de 54 de ani, din Şepreuş, în timp ce conducea un autoturism pe D.J. 793, dinspre Şepreuş spre Sintea Mare, a pierdut controlul asupra direcţiei de deplasare, intrând în coliziune cu un cap de pod. În urma impactului, au fost transportaţi la spital, pentru acordarea de îngrijiri medicale, şoferul şi un tânăr de 17 ani, pasager. Poliţiştii continuă cercetările pentru stabilirea cauzelor care au dus la producerea accidentului, într-un dosar penal întocmit pentru vătămare corporală din culpă", a transmis IPJ Arad. **JA-A.P.**

A intervenit Ambulanţa FOTO: FAN

Accident cu victimă, duminică, la Curtici

CURTICI. Duminică în jurul orei 12:00, pompierii militari ai Detaşamentului Arad au fost solicitaţi să intervină pentru acordarea primului ajutor medical şi asigurarea măsurilor de prevenire şi stingere a incendiilor în urma producerii unui accident rutier în care a fost implicat un autoturism, în oraşul Curtici.

Potrivit reprezentanţilor Inspectoratului pentru Situaţii de Urgenţă Arad „în urma accidentului, a rezultat o victimă, un bărbat în vârstă de aproximativ 75 de ani, conştient şi cooperant, rămas blocat în autoturism. Pompierii au acţionat pentru extragerea victimei din autoturism, ulterior aceasta fiind preluată de către echipajul medical SMURD şi transportată la spital pentru îngrijiri şi investigaţii medicale suplimentare". **JA-A.P.**

Intervenţia pompierilor FOTO: FAN

Aradul, pe Ruta Castelelor

Aradul se află pe platforma turistică Ruta Castelelor cu obiectivul Castelul Salbek de la Petriş, temporar închis.

Castelul Salbek de la Petriş FOTO: ROMÂNIA ATRACTIVĂ

ARAD. Recent a fost lansată platforma multimedia România Atractivă, care include 12 rute turistice din întreaga ţară, cu 275 de obiective, ce urmează a fi semnalizate prin infrastructură rutieră specifică, un program dezvoltat sub coordonarea Ministerului Investiţiilor şi Proiectelor Europene.

Castelul Salbek de la Petriş

Aradul este şi el cuprins în Ruta Castelelor, graţie Castelului Salbek din comuna Petriş. Pe site-ul România Atractivă, castelul Salbek a căpătat următoarea descriere: „Contele Salbek provenea dintr-o familie de germani, iar construcţia actualului castel a fost finalizată în anul 1811 prin munca localnicilor. După diverse peripeţii istorice şi schimbări de proprietari, în anul 1784, vechea vatră a localităţii Petriş a fost desfiinţată şi reconstruită în jurul castelului. Castelul are o formă dreptunghiulară şi o arhitectură în stil neoclasic, cu o faţadă şi o terasă străjuite de coloane în stil doric, construite din gresie. Clădirea are două intrări maiestuoase: la etaj se ajunge urcând o scară semicirculară, iar cele 24 de camere sunt amenajate, la parter, ca sufragerie, living şi sală de concerte, iar la etaj apartamente de locuit. Martor al istoriei zbuciumate, castelul retrocedat moştenitorilor aspiră astăzi spre a fi un loc de recreere, vindecare şi de tihnă în mijlocul unui peisaj de vis, situat între Valea Mureşului şi colinele Munţilor Zarandului. Castelul, prin arhitectura sa specifică, se încadrează în stilul neoclasic, regăsit în detalii precum faţada şi terasa din spate, dar şi în coloanele construite din gresie în stil doric. Domeniul dispune de castelul cu 24 de camere, dar şi mai multe construcţii anexe. Se pot observa la parter şi la etaj, două intrări impresionante. Încăperile sunt dispuse una alături de cealaltă, cu uşi de comunicare între ele. O scară semicirculară deschide drumul spre etaj, unde sunt apartamentele pentru locuit."

Potrivit platformei turistice, castelul Salbek este temporar închis şi se află în renovare.

Aşadar, Aradul este prezent pe Ruta Castelelor care includse judeţele Alba, Arad, Bistriţa-Năsăud, Braşov, Cluj, Covasna, Dâmboviţa, Harghita, Hunedoara, Iaşi, Mureş, Sălaj, Sibiu, Timiş, în total fiind 12 rute identificate de ministerul de resort.

Disponibilă online

Platforma multimedia România Atractivă poate fi accesată online - www.romania-atractiva.ro - şi prin aplicaţia mobilă disponibilă gratuit atât pentru iOS, cât şi Android. Pentru program a fost dezvoltată şi o bibliotecă digitală, disponibilă în mai multe limbi de circulaţie internaţională, în care este prezentată istoria fiecărui obiectiv cultural. **JA-S.A.**

Păcăleala anului: Falcă, acţionar la CFR Cluj!

Fostul primar al Aradul a fost la o nuntă la Cluj, dar s-a dus şi la meci. Apoi, a venit nebunia.

CLUJ. A făcut senzaţie ştirea de sâmbătă noapte, prin care se spunea că clubul de fotbal CFR Cluj l-a cooptat în acţionariat pe Gheorghe Falcă. Între noi fie vorba, ce să caute fostul primar la clubul din „Gruia"? Însă, cu jurnaliştii pe urmele sale şi ca un adevărat politician ce este, Gheorghe Falcă a intrat în jocul întrebărilor, iar răspunsul său a făcut înconjurul ţării.

„Eu am fost în spatele echipei UTA când a pornit din Liga 4. Am fost alături de CFR Cluj la toate marile victorii, am fost lângă echipele din Ardeal care s-au bătut cu cele din Regat. Ardelenii se unesc. Am fost alături de Neluţu şi când a avut probleme de sănătate. Neluţu Varga mi-a făcut propunerea, sunt lângă el indiferent de acte. Sunt în actele clubului. Am fost alături de CFR Cluj în Gruia şi vreau să mai merg la meciuri în Europa. Mă bucur de această ofertă. Nu poţi refuza o ofertă de la echipa asta frumoasă" - a spus Gheorghe Falcă.

Care e adevărul?

După nebunia de azi-noapte, l-am contactat pe Gheorghe Falcă, să ne explice la rece cum stă treaba. Iar răspunsul era uşor de bănuit, de anticipat.

„Nu există nicio implicare la CFR Cluj. Am fost la meciul lor, am avut oferta de a vedea partida care a dus echipa prietenului Neluţu Varga în Europa. Nu puteam să refuz. Am fost şi la o nuntă la Cluj. M-am bucurat de fotbal, mi-a plăcut echipa, aşa cum le-a plăcut şi celor care au fost la stadion. Nu mă întrebaţi de acţionariat, de procente. Au fost jurnaliştii, mi-au pus întrebări... Eu am fost acolo şi m-am bucurat alături de această echipă, o voi face şi la partidele din Europa. Restul concluziilor le trageţi voi..." - ne-a spus Gheorghe Falcă.

Cel mai probabil, exuberanţa după victoria CFR-ului cu Farul, care a dus echipa lui Neluţu Varga în cupele europene, l-a împins pe Gheorghe Falcă la unele declaraţii, însă el nu spune nicăieri că e acţionar la CFR Cluj. S-a speculat de presă, atâta timp cât fostul primar al Aradului a spus că e şi „în acte". Cine ştie ce acte şi ale cui... **JA-L.S.**

Feeria florilor, în Piaţa Avram Iancu

FlorAR s-a deschis vineri, 17 mai, fiind o feerie de culori, artiştii florişti venind cu zeci de mii de fire de flori şi plante.

ARAD. Piaţa Avram Iancu a fost „inundată" de flori. Timp de trei zile, de vineri până duminică, piaţa a fost locul unde s-a desfăşurat FlorAR, o expoziţie deosebită a artiştilor florişti. Ajutaţi de pasiune, creativitate, talent, artiştii expun, după câteva zeci de ore de muncă, aranjamente florale şi figurine din flori dintre cele mai diverse (instrumente muzicale, fluturi, prinţesa florilor, maşina cu flori) care colorează înmiresmează piaţa din spatele teatrului arădean.

În cadrul evenimentului, Soso şi Nuţi, cunoscuţii artişti arădeni aduc în Piaţa Avram Iancu, „Alaiul primăverii", un spectacol pe picioroange, spectacol care a putut fi urmărit atât vineri la deschiderea FlorAR, cât şi sâmbătă. De asemenea, zilnic, de la ora 16.00 la 21.00, copiii au putut să participe la ateliere de creaţie cu tematică florală. De asemenea, în Piaţa Avram Iancu a fost amenajată o zonă de food. Evenimentul „FlorAr" a fost organizat de Primăria Municipiului Arad, prin Centrul Municipal de Cultură. **JA-A.P.**

O explozie de culoare şi frumos FOTO: A.P.

Publicitate Jurnal Arădean: 0257/280.904

JURNAL ARĂDEAN

A intrat cu maşina în fântâna arteziană

ARAD. Incidentul s-au produs cu puțin înainte de începerea manifestărilor pregătite pentru a marca Ziua Administrației Arădene.

O mașină a firmei venită să aducă artificiile pentru jocul de artificii care va încheia manifestările organizate de Ziua Administrației Arădene a intrat în fântâna din Piața Catedralei. Din păcate șoferul nu a sesizat că in mijlocul pieței era chiar fântâna pusă recent în funcțiune și s-a înfipt cu autoutilitara în instalație. Momentan fântâna nu mai este funcțională, arădenii bucurându-se doar câteva săptămâni de aceasta.

Primăria Municipiului Arad a transmis că regretă incidentul nefericit și că se vor lua toate măsurile pentru a fi remediate avariile aduse artezienei. Așadar, o clipă de neatenție a făcut că arteziană să fie, momentan, nefuncțională. Spațiul a fost îngrădit de către Poliția Locală pentru a se asigura că nu vor mai fi alte accidente. **JA-A.P.**

A „plonjat" peste arteziană FOTO: FAN

Aradul, conectat la SIIEASC

Alte 7 municipii reședință de județ din țară au fost interconectate la Sistemul Informatic Integrat pentru Emiterea Actelor de Stare Civilă.

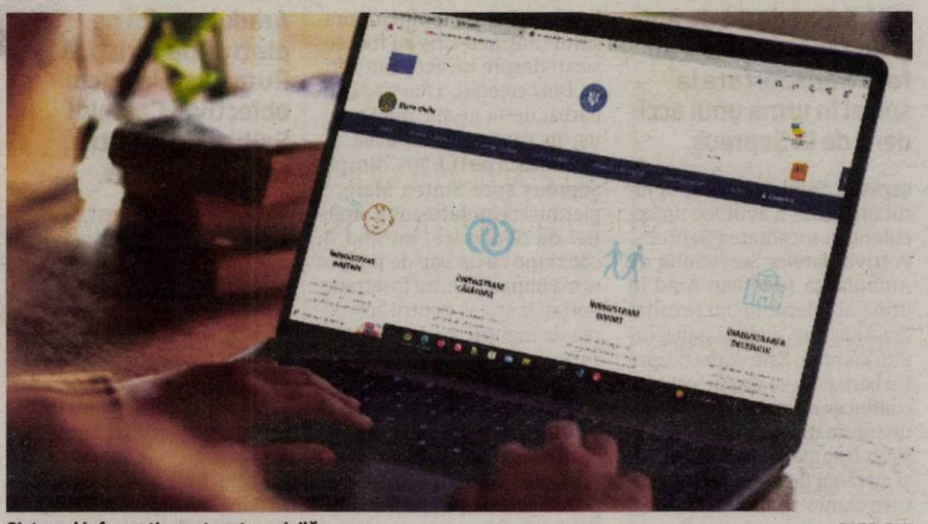

Sistemul informatic pentru stare civilă FOTO: FAN

ARAD. Începând de vineri, 16 mai, încă 7 municipii reședință de județ sunt interconectate la Sistemul Informatic Integrat pentru Emiterea Actelor de Stare Civilă - SIIEASC. Cetățenii din municipiile reședință de județ Alexandria, Arad, Călărași, Oradea, Ploiești, Târgoviște și Târgu-Jiu, vor putea accesa digital serviciile de stare civilă naștere și deces.

Nașterile și decesele vor fi înregistrate în format digital, eliberarea certificatului de naștere sau deces realizându-se în format digital, iar la cererea titularului/aparținătorului și în format fizic, printat pe un formular securizat.

Cu toate astea, autoritățile anunță că „Întrucât extinderea Sistemului Informatic Integrat se realizează etapizat, fiind necesară interconectarea a 3.188 de unități administrativ-teritoriale, platforma destinată prestării serviciilor exclusiv on-line cetățenilor, la momentul actual, nu poate fi accesibilă.".

„În prezent, pentru a obține un certificat de stare civila naștere sau deces, persoana trebuie să se deplaseze la oficiul de stare civilă unde depune documentele necesare, respectiv cererea de eliberare a certificatului de stare civilă, document care se poate elibera atât în format digital, solicitantul trebuind să comunice ofițerului de stare civilă o adresă de poștă electronică, cât și în format fizic, printat pe un formular securizat, în funcție de opțiunea cetățeanului", transmite Ministerul Afacerilor Interne.

Extinderea la nivel național a Sistemului Informatic are ca termen de finalizare data de 24 septembrie 2024. Începând cu 8 mai 2024, cetățenii din municipiile Cluj-Napoca, Constanța, Slobozia, Iași, Deva, Sibiu, Timișoara și județul Ilfov pot obține în format digital, dar și fizic, la cerere, certificate de naștere și deces.

EUGEN ROGOJAN
eugen.rogojan@informmedia.ro

Peste 100 de elevi găsiți... la terase

ARAD. Aproximativ 100 de elevi care absentau fără motiv de la școală au fost depistați de polițiști pe străzi și la terasele din centru, dar și în celelalte orașe ale județului, în cadrul unei acțiuni desfășurate de IPJ.

În cadrul proiectului „Săptămâna Școlară în Siguranță", polițiștii Biroului Siguranță Școlară, împreună cu formațiunile care au atribuții pe menținerea unui climat de siguranță în școli și cu partenerii instituționali, au desfășurat o activitate preventivă, privind absenteismul școlar, în toate orașele din județ, precum și pe terasele mai multor localuri.

Conform celor de la Inspectoratul de Poliție Județean Arad, au fost depistați aproximativ 100 de elevi, care absentau nemotivat. „Acestora le-au fost explicate riscurile la care se expun prin absenteismul și abandonul școlar, totodată fiind informate unitățile școlare unde aceștia învață, pentru a fi luate măsurile care se impun", menționează reprezentanții poliției arădene. **JA-E.R.**

Polițiștii, „vizită" la terasă FOTO: IPJ

Accident cu patru mașini între Horia și Șiria

Doi tineri, o fată și un băiat de 18 ani, au ajuns la Unitatea de Primiri Urgențe a Spitalului Clinic Județean Arad.

ARAD. Accidentul a avut loc vineri în jurul orei 17:30 pe drumul dintre Horia și Șiria. Patru autoturisme au fost implicate, la fața locului fiind alocate mai multe echipaje de intervenție din cadrul Ambulanței și SMURD. Ajunși la fața locului salvatorii au identificat cinci persoane, dintre care trei au refuzat transportul la spital. Doi tineri, ambii de 18 ani, au fost însă transportați la Unitatea de Primiri Urgențe a Spitalului Clinic Județean Arad. Este vorba despre o fată de 18 ani care a suferit un traumatism la clavicula dreaptă, dar și un traumatism la bazin. Tot la UPU a fost transportat și un băiat de 18 ani care a suferit un traumatism lombar.

Inspectoratul de Poliție a Județului Arad a precizat dinamica accidentului: „O tânără de 19 ani, din Șiria, în timp ce conducea un autoturism pe D.J. 709, în afara localității Șiria, dinspre Arad spre Șiria, a intrat în coliziune cu autoturismul care se deplasa în față, condus de un tânăr de 18 ani, din Mâsca. Autoturismul accidentat a fost proiectat într-un altul, condus de o femeie de 26 de ani, din Șiria, care la rândul său, a fost proiectat într-un alt autoturism, condus de un bărbat de 41 de ani, din Ineu". Așadar, în urma impactului, doi pasageri din al doilea autoturism au fost transportați la spital pentru acordarea de îngrijiri medicale, fiind răniți ușor, din primele observații.

„Testarea cu aparatele din dotare ale conducătorului autoturismelor implicate nu a indicat prezența alcoolului sau substanțelor psihoactive. Polițiștii continuă cercetările pentru stabilirea cauzelor și împrejurărilor care au dus la producerea accidentului rutier, într-un dosar penal întocmit pentru vătămare corporală din culpă", mai transmite IPJ Arad. **JA-A.P.**

Accident FOTO: A.P.

Un nou proiect Inform Media Press SRL

Powered by ARAD ONLINE www.aradon.ro BIHOR ONLINE www.bihon.ro TIMIS ONLINE www.tion.ro ERDON

JobsOn.ro

Nu mai aştepta! Caută jobul dorit!
CV-ul tău! Şansa ta!

Portal regional de joburi

www.jobson.ro

Traficul greu, restricționat pe teritoriul Ungariei

Măsura este luată de autoritățile ungare ca urmare a faptului că data de 20.05.2024 este zi de sărbătoare națională, nelucrătoare.

ARAD. Circulația automarfarelor cu o capacitate mai mare de 7,5 tone este restricționată pe teritoriul Ungariei. Măsura s-a aplicat în zilele de weekend dar și va fi valabilă și luni, în intervalul 7:00 - 23:00, conform celor transmise de Poliția de Frontieră Arad.

Măsura este luată de autoritățile ungare ca urmare a faptului că data de 20.05.2024 este declarată zi de sărbătoare națională, nelucrătoare. Restricțiile nu se referă la mijloace de transport care efectuează transporturi de mărfuri periculoase, de animale vii, de produse alimentare perisabile ori supuse unui anumit regim de temperatură. În această perioadă șoferii automarfarelor vor avea obligația să staționeze în parcările special amenajate, până la încheierea restricției de circulație pe drumurile publice din Ungaria. Traficul de călători și autoturisme se va desfășura în condiții normale.

Restricții de trafic FOTO: JA

Recomandări

„La ridicarea restricțiilor, Poliția de Frontieră recomandă șoferilor de automarfare tranzitarea tuturor punctelor de frontieră existente la graniță deschise tranzitului de mărfuri, astfel încât să se preîntâmpine apariția suprasolicitărilor doar a unora dintre acestea, într-un timp foarte scurt. De asemenea, recomandăm consultarea aplicației Trafic on-line dezvoltată si pentru autovehiculele de mare tonaj care este disponibilă pe pagina de internet www.politiadefrontiera.ro. Această aplicație prezintă o medie a timpilor de așteptare în punctele rutiere de trecere a frontierei pentru anumite intervale de timp", mai transmite Poliția de Frontieră. **JA-S.A.**

Sport

„Chiar am trăit momente unice la Arad, mulţumesc clubului UTA că m-a ajutat într-o perioadă grea

Tiberiu Căpuşă, fotbalist

13

iulie este data oficială la care se va relua Superliga. Până atunci, UTA va merge în cantonament, în Slovenia, la Rogla. Mircea Rednic mai vrea, însă, un cantonament în plus, unul pe plan local. Adică, jucătorii să fie sub observaţie, cel mai probabil la hotel Aniroc. Ar fi vorba de o săptămână, în care „Puriul" să-i ţină, din nou, departe de familii. Ce va fi, vom vedea!

S-au decis şi echipele pentru cupele europene

ARAD. După ultima rundă din play-offul Superligii s-au decis ultimele echipe care vor juca în sau pentru Europa. Astfel, după victoria cu Farul, 5-1, CFR Cluj a terminat pe 2 şi merge în Conference League. Pentru celălalt loc se va duela Universitatea Craiova cu Universitatea Cluj, care vor juca un baraj. Corvinul va reprezenta România în Europa League, iar FCSB în Champions League. UTA a terminat Superliga pe locul 7. **JA-L.S.**

Cermei şi Socodor se vor lupta până în ultima clipă

ARAD. Penultima etapă din play-outul seriei a VIII-a din Liga a III-a a complicat lucrurile şi mai mult acolo unde mai exista miză. Al doilea loc retrogradant, primul fiind deja „adjudecat" de ACB Ineu.

Cermei – Pecica 1-2

Gazdele aveau nevoie de victorie, pentru a nu depinde de rezultatele celor de la CS Socodor, în ultimele două runde. Cu trei puncte, „sămădăii" scăpau de penultimul loc, care duce în Liga a IV-a. Nu a fost să fie, căci Progresul Pecica s-a impus cu 2-1.

Wild a deschis scorul, în min. 19, după care - pe final de repriză - antrenorul pecicanilor, Dan Stupar a fost eliminat de pe bancă.

Egalarea a venit în min. 67, de la Siminic, dar două minute mai târziu Răchită a stabilit scorul final, 1-2.

În prelungiri, Pop (Pecica) şi Botaş (Cermei) au văzut cartonaşul roşu.

Socodor – Ineu 2-1

La 24 de ore distanţă de partida de la Cermei, CS Socodor a cucerit punctele care îi sunt necesare să mai spere. A câştigat contra „lanternei roşii" a clasamentului, ACB Ineu, cu 2-1 şi a ajuns la doar un punct de „sămădăi" . În min. 12 era deja 2-0, prin „dubla" Daina, ineuanii reducând din handicap în min. 71, gol Thiam.

Periam – Lipova 2-0

Un meci fără nicio miză, care a fost câştigat de Avântul, cu 2-0, prin autogolul lui Petruţ şi reuşita lui Mager. Din min. 57, Lipova a jucat în zece oameni, Andrieş fiind eliminat.

JA-L.S.

Peciccnii nu au făcut concesii „sămădăilor" FOTO: FAN

Primul plecat de la UTA!

Tibi Căpuşă nu s-a mai înţeles cu clubul, aşa că nu va mai continua în tricoul alb-roşu.

Tibi Căpuşă e primul care pleacă! Cine va urma? FOTO: FAN

ARAD. A început sezonul plecărilor şi venirilor! UTA a început deja treaba, după ce s-a intrat în vacanţă. Se ştie foarte bine, aproape toţi jucătorii sunt la final de contract, aşa că au început negocierile. În principal, cu cei care sunt doriţi, în continuare, la Arad. Iar primul plecat în vacanţa estivală e Tiberiu Căpuşă. Jucătorul a dorit un salariu mai mare decât l-a avut în campionatul recent încheiat, asta după ce i s-au promis mai mulţi bani de la FC Hermannstadt. UTA nu s-a lăsat şantajată, aşa că a încheiat colaborarea la finalul contractului, înţelegerea nu s-a mai prelungit.

„Clubul UTA nu a mai dorit prelungirea înţelegerii cu Tiberiu Căpuşă, jucător care se desparte de roş-albi în acest final de săptămână. Îi mulţumim pentru aportul adus în acest sezon şi îi dorim mult succes în viitor!" - este anunţul oficial al celor de la Fotbal Club UTA.

Cel mai probabil, zilele viitoare vom mai avea parte de astfel de comunicate, căci sunt mai mulţi jucători care nu vor continua la Arad.

Alte plecări

Printre cei care urmează să fie anunţaţi ca plecaţi de la UTA sunt Kucher, Freitas, Tudorie sau chiar Fabry. Am mai spus-o, ultimul depinde, oarecum, şi de Rapid, care are trei mijlocaşi împrumutaţi la Arad. Dacă vor pleca, slovacul va rămâne, mai ales că are contract pe încă un an. Ceilalţi trei nu sunt pe placul lui Mircea Rednic, aşa că sunt slabe şanse să rămână la UTA.

Ce spune Căpuşă...

La rândul său, jucătorul a declarat: „Chiar am trăit momente unice la Arad, mulţumesc clubului UTA că m-a ajutat într-o perioadă grea, iar eu am ajutat, la rândul meu, cât am putut. M-am simţit apreciat, chiar iubit de suporteri, cred că la Arad e o atmosferă unică în ţară, nu peste tot joci mereu cu stadionul plin, indiferent de meciuri. Nu o să uit nici cele două meciuri în care au fost doar copii în tribune, plec cu multe amintiri plăcute şi aş vrea să le mulţumec tuturor pentru ele, de la colegi, staff şi suporteri. A fost o onoare să joc pentru UTA şi să port şi banderola de căpitan".

LEO SFÂRA
leo.sfara@informmedia.ro

Susţine UTA în cel mai simplu mod!

Redirecţionezi o parte a impozitului pe profit dinspre bugetul de stat spre clubul fanion al Aradului.

ARAD. Campania „Marchează 3,5 goluri pentru UTA!" continuă, iar suporterii pot redirecţiona 3,5% din profit către club. Iată cum sună îndemnul unor fani, pentru ca semenii lor să sprijine UTA.

„Vrei să contribui pe bune la susţinerea echipei fanion a Aradului? Nu doar prin vorbe, ci şi prin fapte! Nu te costă nimic! Doar câteva minute prin care redirecţionezi o parte a impozitului pe profit dinspre bugetul de stat spre UTA... Poţi să devii sponsorul echipei fanion a Aradului fără niciun efort financiar din partea ta. Din banii pe care i-ai plătit deja sau îi vei plăti ca impozit la bugetul de stat, poţi redirecţiona o parte UTA-ei fără să te atingi de venitul real al firmei. Cum?! Foarte simplu: Redirecţionarea se realizează prin depunerea Declaraţiei 177 . Termenul final de depunere a Declaraţiei este 25 iunie 2024. Companiile plătitoare de impozit pe profit, care depun declaraţia pe impozitul pe profit pentru anul fiscal 2023 şi care nu au acordat credit fiscal privind sponsorizarea în limitele prevăzute de lege (fiindcă nu au efectuat sponsorizări), pot redirecţiona din impozitul pe profit pentru anul 2023, plătit deja la bugetul de stat, o sumă egală cu diferenţa dintre limita prevăzută de lege (minimul dintre 0,75% din cifra de afaceri şi 20% din impozitul pe profit) şi sumele privind sponsorizarea pentru care au beneficiat de reducerea impozitului pe profit. Concomitent cu depunerea Declaraţiei 177 trebuie întocmit şi un contract de sponsorizare între compania plătitoare de impozit pe profit şi entitatea sponsorizată. În contractul de sponsorizare la articolul cu privire la «Plată», trebuie trecută «Suma care face obiectul sponsorizării va fi redirecţionată de către ANAF, conform Ordinului 1679/ 2022, în contul bancar al beneficiarului: AFC UTA ARAD, deschis la Banca Transilvania». Suma care face obiectul sponsorizării reprezintă suma redirecţionată şi inserată în Declaraţia 177". Formularul 230 se află pe siteul clubului UTA.

Aşadar, iată o iniţiativă venită din partea unor oameni care nu au nimic de împărţit cu Meszar et comp, suporteri care nu pleacă „după fentă", care iubesc culorile alb-roşii.

JA-L.S.

Orice suporter poate ajuta UTA FOTO: FAN

Maya Madar vrea medalie la Europene

Sportiva de la CSM Arad ţinteşte podiumul la CE de tenis de masă Under 13.

Maya Madar, alături de antrenorul Cristian Dodean FOTO: FAN

BUCUREŞTI. Federaţia Română de Tenis de Masă organizează Campionatele Europene U13 Romstal, o nouă competiţie internaţională găzduită de România, care îi aduce la start pe cei mai buni juniori de pe continent la această categorie de vârstă. Spectacolul se va desfăşura săptămâna viitoare în Sala Polivalentă (Calea Piscului 10) din Bucureşti, între 22 şi 26 mai, iar intrarea este liberă pentru spectatori! Din delegaţia României la Europene face parte şi arădeanca de la CSM, Maya Madar, văzută de mulţi, încă de pe acum, drept o urmaşă a Danei Dodean! Pregătită la club de Cristian Dodean, antrenor ce va fi prezent şi el la Euro, Patriciu Muntean şi Andreea Fistyulof, Maya Madar parcurge un an excelent, cu medalii preţioase la openurile internaţionale, plus o supremaţie netă pe plan intern la categoria sub 13 ani, unde este triplă campioană naţională, inclusiv de simplu şi câştigătoare a Cupei României! La doar 12 ani, Madar a reuşit o altă performanţă notabilă în acest an, bronz naţional la categoria U15, unde a jucat şi cu sportive cu trei ani mai mari decât ea!

Cucereşte medalie?

La Europene va da piept cu cele mai bune junioare de pe continent la această categorie de vârstă, ea ocupând acum locul 6 la nivel continental, după doar trei concursuri internaţionale în 2024! Aşadar, sunt speranţe de clasări fruntaşe şi poate măcar o medalie pentru talentata jucătoare a CSM-ului, din delegaţia tricoloră mai făcând parte la majora competiţie din capitală Nadalia Ionaşcu şi Kariss Şerban, la feminin, respectiv Andrei Bădescu, Alexandru Pop şi David Toro, la masculin. Meciurile pot fi urmărite pe ETTU TV. Sportivii români îşi vor măsura forţele, pentru medaliile europene, în probele echipe mixte, dublu mixt şi simplu feminin/masculin. Din 15 mai, tricolorii sunt în cantonament la Bucureşti, unde pregătesc Europenele.

O altă jucătoare de top la CSM Arad este Alesia Sferlea, care are şi ea Campionate Europene în acest an, la mijloc de iulie şi sunt perspective pentru medalii şi acolo. Jucătoarea arădeană de tenis de masă e cvadruplă medaliată naţională de junioare în 2024, dar şi pe podium la openurile internaţionale. **JA-L.S.**

JURNAL ARĂDEAN

Turismul oenologic - paşi mărunţi în judeţul cu cea mai mare suprafaţă viticolă din ţară

Vrancea deţine peste 26.000 de hectare de viţă de vie, respectiv 10% din suprafaţa viticolă a României, din care se produc, anual, peste 100 de milioane de litri de vin, însă turismul oenologic în zonă este puţin dezvoltat faţă de alte zone viticole ale ţării.

FOTO: DANA LEPĂDATU/AGERPRES

ROMÂNIA. Potenţialul acestui tip de turism a fost simţit însă de antreprenorii din industria vieţi şi a vinului care, treptat, au început în ultimii ani să dezvolte structuri de cazare sau degustare în cramele pe care aceştia le deţin. Este mai mult o pasiune, pentru că, cel puţin deocamdată, spun aceştia, turismul oenologic nu se poate susţine singur.

„Am călătorit foarte mult în unele dintre cele mai frumoase locuri din lume, dar nicăieri nu m-am simţit atât de bine ca aici, pe dealurile copilăriei mele, şi nicăieri nu am văzut un cer aşa plin de stele, un apus de soare atât de frumos, ca la Ţifeşti. Aşa mi-a venit ideea de a face un resort, ca să pot împărtăşi şi altora frumuseţea acestor locuri. Am început activitatea în urmă cu 16 ani în ceea ce priveşte vinurile, iar pe latura de turism, în urmă cu circa patru ani. E un proiect greenfield. Aici nu exista nimic. Era o magazie a unui IAS pe care noi am cumpărat-o şi am făcut totul de la zero. Am făcut o cramă, hotel, plantaţii de vie, ne-am extins şi pe partea de pomi fructiferi, fabrică de sucuri, depozite frigorifice. Avem o capacitate de 31 de camere în hotel şi alte cinci în conac. Gradul de ocupare este destul de mic, de circa 30% anual. În lunile de iarnă este foarte slab, începe să apară vizitatori abia din luna mai. Cei care vin la noi îşi doresc o experienţă de degustare unică, natură, vii, priveliști frumoase", explică Daniel Guzu - antreprenor viticol din Ţifeşti.

Omul de afaceri a renunţat în urmă cu mai mulţi ani la activităţile pe care le avea în domeniul chimic, a vândut fabrica de vopseluri şi a decis să investească în industria vitivinicolă, dar recunoaşte că a investit mai mult pe fond emoţional, pentru că investiţia este foarte greu de recuperat.

„M-am născut aici, am făcut vin cu bunicul meu. Am iubit această activitate şi am zis să ajung la excelenţă în ceea ce fac, pentru că sunt pasionat. Am investit aici bani din alte afaceri. Am cheltuit pe fond emoţional, pentru că aici m-am născut şi am dorit să fac ceva frumos. Cred că misiunea noastră, a oamenilor, este să desăvârşim spaţiul vieţii, să facem raiul pe pământ acolo unde suntem. Şi eu asta am încercat aici. Am avut această şansă să am bani din altă industrie şi să pot investi aici. Nu există fundament economic pentru a face astfel de investiţii. Investiţia a fost peste 40 de milioane de euro, din care fonduri europene circa zece milioane de euro. Dacă în mod normal o investiţie în domeniul hotelier ar trebui amortizată între opt şi 12 ani, aici, investiţia făcută s-ar putea amortiza în circa 25 de ani. Peste tot în Vrancea cei care au făcut astfel de investiţii, probabil au făcut cu bani din alte industrii, pentru că cei care activează în industria viei şi vinului nu au resurse suficiente ca să facă investiţii la acest nivel. Majoritatea firmelor din acest domeniu sunt la nivel de subzistenţă, de supravieţuire. Sunt puţine firme care au reuşit, printr-un market eficient, să ajungă la profituri considerabile, care să le permită astfel de investiţii", spune Guzu.

Dezvoltarea turismului oenologic este văzută ca fiind firească de producătorii din această industrie, care au înţeles că vinul nu mai poate fi vândut doar ca produs în sticlă, ci este nevoie ca acesta să spună o poveste.

„Cred că este un pas firesc pentru România să investească în turismul viticol, fiind o ţară cu tradiţie în acest sector. Orice ţară de renume, Franţa, Italia, Spania, exploatează foarte mult zonele viticole, nu doar din punct de vedere al producerii de vin, ci şi în ceea ce priveşte turismul, restaurante, spa-uri etc. Românii încă privesc cu scepticism această direcţie, dar eu văd un foarte mare viitor. Cumva promovăm zona, cultura locală, peisajele, tradiţia şi cred că putem să angrenăm până şi localnicii. Oamenii vin pentru vin, dar vor să rămână în zonă, vor eventual produse localnice. Uşor, uşor, dezvoltăm şi noi zona Vrancea, pentru că alte zone viticole din ţară ne-au luat-o înainte. O să ne ajute şi autostrada, care va reduce considerabil distanţele. Majoritatea celor care ne vizitează vin din curiozitate. Poate au băut sau nu vinul, dar vor să vadă ce înseamnă producţia de vin, să descopere crama, oamenii, povestea din spatele vinului. Aici este secretul. Să arătăm omului exact ce implică vinul, nu doar sticla. Să vadă povestea, să vadă via, culturile, oamenii angrenaţi în poveste. E mai uşor astfel să convingem oamenii să consume vinurile noastre când îi aducem aici la cramă", afirmă Livia Gârboiu, director de marketing al unei crame din Vrancea.

Turismul oenologic are viitor în Vrancea, astfel că şi alţi producători de vin au demarat proiecte prin care să îşi deschidă cramele vizitatorilor.

„Consider că avem nevoie să dezvoltăm cramele din ce în ce mai mult, pentru că turismul oenologic este o prioritate pentru toate cramele. Noi suntem în curs de amenajare a unei săli de degustare. Nu suntem foarte vechi pe piaţă şi au avut prioritate alte investiţii până acum. Momentan, facem mici degustări la cramă, cu vizite în câmp, dar nu avem posibilitatea să oferim şi o experienţă culinară, dar pe viitor ne dorim să îmbinăm vinul cu bucătăria şi gastronomia tradiţională, să colaborăm şi cu producători locali din zona noastră. În următorul an ne dorim să putem primi grupuri de minim 20-30 de persoane la degustare", susţine Marius Pricope, producător de vin din Străoane.

Iar degustările în crame au început să fie privite ca una dintre cele mai bune strategii de marketing, mai ales că oamenii duc povestea vinului mai departe şi astfel atrag după ei prieteni şi cunoştinţe.

„Noi organizăm evenimente private, pentru grupuri mai mari. Avem doar partea de degustare cu vin, platouri de brânzeturi şi salamuri. Încă nu suntem destul de dezvoltaţi încât să acoperim şi partea gastronomică şi de primire. Ne dorim pe viitor să avem şi pensiune, mâncare, cazare, tot ce implică un serviciu complet. Deocamdată, atunci când vin la noi la degustări, le recomandăm locaţii de cazare şi locaţii gastronomice din zonă. Financiar vorbind, nu avem niciun beneficiu din aceste degustări, este mai mult o pasiune. O vedem ca pe o promovare a produselor noastre, o cheltuială de marketing şi una foarte bună. De obicei, cel care ajunge la noi şi află povestea vinurilor, degustă vinurile noastre, rămâne client pe viaţă. Şi nu doar atât, spune şi mai departe, astfel că noi nu câştigăm doar un client, câştigăm tot grupul de oameni", spune Livia Gârboiu.

Ea este de părere că producătorii locali ar trebui să aibă mai multă încredere şi să ridice standardele, ceea ce ar avea ca rezultat inevitabila dezvoltare a turismului de profil, mai ales că, în România, cramele au un mare atu, acela al dotărilor la un nivel tehnologic înalt, care îi surprinde chiar şi pe turiştii străini.

„Turiştii străini sunt impresionaţi. Nu cred că se aşteaptă să vadă investiţii atât de mari, atât de moderne, bine puse la punct. Eu am văzut multe crame în afară şi, într-adevăr, investiţiile care sunt la ora actuală în România sunt la un nivel foarte înalt. Undeva ne ajută şi timpul. În Franţa sunt crame de 50-100 de ani vechime şi atunci, cumva, suferă la acest capitol. Noi, în România, când am intrat în acest sector viticol, am luat totul de-a gata, la nivel maxim de tehnologie. Cramele româneşti sunt dotate la cel mai înalt nivel. Cred că şi alţi producători trebuie să aibă încredere în ei şi să încerce să ridice standardele. Fiecare trebuie să încerce să obţină maximul din ceea ce poate obţine. Încet, lucrurile încep să se aşeze mai apoi. Astăzi suntem noi, mâine apar alţii şi, inevitabil, apare şi turismul. Zece crame într-o zonă implică şi restaurante, şi pensiuni, şi atunci se dezvoltă partea turistică. Cel mai rău este când eşti singur, aşa cum suntem noi", afirmă Livia Gârboiu.

Un alt antreprenor, care a activat iniţial în industria textilă şi ulterior şi-a extins afacerile şi în domeniul viei şi vinului, are în pregătire, în perioada următoare, deschiderea unei unităţi de cazare şi degustare de vinuri la crama pe care o deţine.

În urmă cu mai mulţi ani, Consiliul Judeţean Vrancea a iniţiat un proiect, „Drumul podgoriilor vrâncene", care îşi propunea punerea în valoare a potenţialului turistic oenologic din judeţ, prin crearea unei infrastructuri rutiere, localizarea şi semnalarea adecvată a celor 11 zone incluse în proiect, respectiv Panciu, Ţifeşti, Odobeşti, Jariştea, Bolotești, Cotești, Vîrteşcoiu, Cîrligele, Urechești, Tîmboieşti şi Dumbrăveni. În cadrul acestui proiect, un rol important urmau să îl aibă şi producători de vinuri care deţineau crame. Aceştia urmau să asigure degustări de vinuri, dar şi servicii de masă şi cazare.

Proiectul s-a limitat în cele din urmă la montarea câtorva panouri de promovare a „Drumului podgoriilor vrâncene", mare parte dispărute la acest moment, şi la câteva evenimente de promovare a unor podgorii. **SURSA: AGERPRES**

Titulari ai planului **„REAMENAJAREA fondului forestier proprietate privată aparţinând proprietarilor: Parohia Ortodoxă Şoimoş, Parohia Ortodoxă Radna, Parohia Romano-Catolică Lipova, Parohia Romano-Catolică Radna, Episcopia Romano-Catolică Timişoara, Mănăstirea Feredeu, Uiegar Ana, Albulescu Maria, Blaguescu Ligia, Bedeleu Nicolaie – Ioan, Bedeleu Rodica, Iovescu Denis, Mariş Iovan Eugenia, Iovescu Nicolae, Şaran Gheorghe-Ioan, Şaran Valeria-Viorica"**, anunţă publicul interesat asupra depunerii solicitării de obţinere a **avizului de mediu** pentru planul menţionat şi declanşarea etapei de încadrare.

Prima versiune a planului poate fi consultată la sediul Ocolului Silvic Radna, strada Emanil Gojdu 1, localitatea Lipova, judeţul Arad.

Observaţii/comentarii şi sugestii se primesc în scris la sediul APM ARAD, strada Splaiul Mureşului, FN, localitatea Arad, judeţul Arad, în termen de 15 zile de la data publicării anunţului. (5570)

ANUNŢ

SC BASSANO BUILDINGS SRL cu sediul social în Arad, str. Câmpul Liniştii, nr. 1 tel. 0728043891, e-mail: **office@bassano.ro** doreşte să obţină **autorizaţie de mediu** pentru punctul de lucru din Arad, str. Câmpul Liniştii, nr. 1, incinta SC COMALIM unde se desfăşoară activitatea de fabricare de construcţii metalice şi părţi componente ale structurilor metalice.

Măsurile de protecţie a factorilor de mediu:

Apă: -

Aer: -

Sol: Platforme betonate.

Gestiunea deşeurilor: containere.

Observaţiile publicului formulate în scris/ informaţiile privind potenţialul impact asupra mediului se depun/ pot fi consultate la sediul Agenţiei pentru Protecţia Mediului Arad, Splaiul Mureşului, FN, tel. 0257280996, 0257280331, în timp de zece zile lucrătoare după data publicării prezentului anunţ. (5578)

CONVOCATOR

Administratorul unic al societăţii **ROMIMPLET S.A.** cu sediul în Arad, str. Spl. G-ral Gh. Magheru, bloc 329, sc. B, ap. B jud. Arad, înregistrată la ORC sub nr. J02/57/1991, CUI RO 1681105, convoacă: **Adunarea Generală Extraordinară a Acţionarilor** pentru data de 20.06.2024, la ora 10:00, sau pentru data de 21.06.2024, la aceeaşi oră, în cazul neîntrunirii cvorumului de prezenţă la prima convocare, la sediul societăţii, pentru toţi acţionarii înregistraţi în registrul acţionarilor la data de referinţă 10.06.2024, cu ordinea de zi:

1. Aprobarea vanzarii partiale sau integrale, in functie de solicitari, prin licitatii si/sau negociere directa, a terenului si a constructiilor situate in loc. Sepreus, str. Czaran, nr. 4, jud. Arad, inscrise in CF Sepreus nr. 307477, si a constructiilor situate in loc. Sepreus, inscrise in CF (vechi) Sepreus nr. 4779, aflate in proprietatea ROMIMPLET S.A.

2. Aprobarea realizarii unor dezmembrari ale imobilelor mentionate la punctul 1 din prezentul convocator, dupa caz.

3. Aprobarea imputernicirii unei persoane pentru a negocia si a semna contractele de vanzare aferente si actele de dezmembrare, dupa caz, in fata notarului si la orice alte institutii, in numele si pe seama societatii.

Începând cu data publicarii convocării, documentele referitoare la problemele incluse pe ordinea de zi a şedinţei se pot consulta şi procura de la sediul societăţii. Reprezentarea acţionarilor se poate face şi prin alte persoane decât acţionarii, cu excepţia administratorilor, pe bază de procuri speciale, care se vor depune la sediul societăţii până la data de 17.06.2024.

Administrator unic, Dna. Galu Maricuţa

Talon valabil până în 31 decembrie 2024

EVIDENŢIAZĂ-TE!

Text: DATA apariţiei:

Date personale:

Nume şi Prenume:

Telefon:

Buletin de identitate:

TALON + PREŢUL CATEGORIEI AFERENTE

Anunţurile se preiau zilnic, la ghişeu, până în ora 16:00, după această oră, se pot prelua doar prin intermediul sistemului online de preluare al anunţurilor disponibil pe www.jurnalaradean.ro. Anunţurile de mică publicitate din Jurnal Arădean se publică pe baza tabloului din ziar. Redacţia nu îşi asumă responsabilitatea pentru conţinutul anunţurilor de mică publicitate!

JURNAL ARĂDEAN

Sunt de acord cu publicarea anunţului de angajare pe www.jobson.ro

Ministerul Finanţelor. Agenţia Naţională de Administrare Fiscală. Direcţia Generală Regională a Finanţelor Publice Timişoara. Administraţia Judeţeană a Finanţelor Publice Arad. Serviciul Colectare şi Executare Silită Persoane Fizice. Dosar de executare nr. 1681206020072. Nr. 7110-15/09.05.2024. Anunţ privind vânzarea bunurilor imobile/ Ansamblului de bunuri imobile. În temeiul prevederilor art. 250, alin. (2) din Legea nr. 207/2015 privind Codul de Procedură Fiscală, cu modificările şi completările ulterioare,vă facem cunoscut că, în ziua de 04, luna iunie, anul 2024, ora 14.00, în jud. Arad, B-dul. Revoluţiei, nr. 77 bis, cam 6, loc. Arad, se va vinde la licitaţie, următoarele bunuri imobile, proprietate a debitorului BLIDISEL PETRU - NICOLAE, licitaţia III. A. Clădire/ părţi de clădire/ ansamblu de clădiri: Casă/ Vilă - casă de locuit cu teren aferent, teren aferent în suprafaţă de 1841 mp, înregistrat în Cartea funciară nr. 304183, 304183-C1 Sântana, debitorul are uzufruct viager asupra imobilului, stare uzură: -, semne particulare: -, situat în loc. Sântana, str. Muncii, nr. 140, jud. Arad, preţ de evaluare 17.381 lei (exclusiv TVA), grevate de următoarele sarcini reale şi privilegii, după caz: Creditor, Sarcini: Nu se cunosc. În conformitate cu prevederile Titlului VII din Legea nr. 227/2015 privind Codul Fiscal, cu modificările şi completările ulterioare, operaţiunile este neimpozabilă Invităm pe cei care pretind vreun drept asupra acestor bunuri să înştiinţeze despre aceasta organul de executare, înainte de data stabilită pentru vânzare. Cei interesaţi în cumpărarea bunurilor sunt invitaţi să se prezinte la termenul de vânzare, la locul fixat în acest scop şi până la acel termen să prezinte oferte de cumpărare. Pentru participarea la licitaţie ofertanţii depun, cu cel puţin o zi înainte de data licitaţiei, următoarele documente: a) oferta de cumpărare; b) dovada plăţii taxei de participare sau a constituirii garanţiei sub forma scrisorii de garanţie, reprezentând 10% din preţul de pornire a licitaţiei. Plata taxei se va efectua în contul IBAN RO38TREZ021506701XXXXXXX, beneficiar Administraţia Judeteana a Finantelor Publice Arad, cod de identificare fiscală 3519933, deschis la Trezoreria Municipiului Arad, utilizând numărul de evidenţă a plăţii 8023001220000000000414; c) împuternicirea persoanei care îl reprezintă pe ofertant; d) pentru persoanele juridice române, copie de pe certificatul unic de înregistrare eliberat de Oficiul Registrului Comerţului; e) pentru persoanele juridice străine, actul de înmatriculare tradus în limba română; f) pentru persoanele fizice române, copie de pe actul de identitate; g) pentru persoanele fizice străine, copie de pe actul de identitate/ paşaport; h) declaraţia pe proprie răspundere a ofertantului prin care certifică faptul că nu este persoană interpusă cu debitorul. Cumpărătorului îi revine obligaţia de a respecta prevederile legale speciale, cum ar fi obligaţiile de mediu, obligaţiile de conservare a patrimoniului naţional sau altele asemenea, respectiv: -. Alte informaţii de interes pentru cumpărător, după caz: -. Pentru informaţii suplimentare vă puteţi adresa la sediul nostru sau la numărul de telefon 0257/202785.

Ministerul Finanţelor. Agenţia Naţională de Administrare Fiscală. Direcţia Generală Regională a Finanţelor Publice Timişoara. Administraţia Judeţeană a Finanţelor Publice Arad. Serviciul Colectare şi Executare Silită Persoane Fizice. Dosar de executare nr. 25110124400411. Nr. 12347-9/09.05.2024. Anunţ privind vânzarea bunurilor imobile/ Ansamblului de bunuri imobile. În temeiul prevederilor art. 250, alin. (2) din Legea nr. 207/2015 privind Codul de Procedură Fiscală, cu modificările şi completările ulterioare,vă facem cunoscut că, în ziua de 30, luna iunie, anul 2024, ora 14.00, în jud. Arad, B-dul. Revoluţiei, nr. 77 bis, cam 6, loc. Arad, se va vinde la licitaţie, următoarele bunuri imobile, proprietate a debitorului DRAGAN CORINA LUCIA, licitaţia a doua. A. Clădire/ părţi de clădire/ ansamblu de clădiri: Teren agricol - teren extravilan în suprafaţă de 41478 mp, înregistrat în Cartea funciară nr. 315554 Nădlac, debitoarea deţine cota de 1/2 din imobil, stare uzură: -, semne particulare: -, situat în loc. Nădlac, jud. Arad, preţ de evaluare 77.297 lei (exclusiv TVA), grevate de următoarele sarcini reale şi privilegii, după caz: Creditor, Sarcini: Nu se cunosc. În conformitate cu prevederile Titlului VII din Legea nr. 227/2015 privind Codul Fiscal, cu modificările şi completările ulterioare, operaţiunea este neimpozabilă. Invităm pe cei care pretind vreun drept asupra acestor bunuri să înştiinţeze despre aceasta organul de executare, înainte de data stabilită pentru vânzare. Cei interesaţi în cumpărarea bunurilor sunt invitaţi să se prezinte la termenul de vânzare, la locul fixat în acest scop şi până la acel termen să prezinte oferte de cumpărare. Pentru participarea la licitaţie ofertanţii depun, cu cel puţin o zi înainte de data licitaţiei, următoarele documente: a) oferta de cumpărare; b) dovada plăţii taxei de participare sau a constituirii garanţiei sub forma scrisorii de garanţie, reprezentând 10% din preţul de pornire a licitaţiei. Plata taxei se va efectua în contul IBAN RO38TREZ021506701XXXXXXX, beneficiar Administraţia Judeteana a Finantelor Publice Arad, cod de identificare fiscală 3519933, deschis la Trezoreria Municipiului Arad, utilizând numărul de evidenţă a plăţii 8023001220000000000416; c) împuternicirea persoanei care îl reprezintă pe ofertant; d) pentru persoanele juridice române, copie de pe certificatul unic de înregistrare eliberat de Oficiul Registrului Comerţului; e) pentru persoanele juridice străine, actul de înmatriculare tradus în limba română; f) pentru persoanele fizice române, copie de pe actul de identitate; g) pentru persoanele fizice străine, copie de pe actul de identitate/ paşaport; h) declaraţia pe proprie răspundere a ofertantului prin care certifică faptul că nu este persoană interpusă cu debitorul. Cumpărătorului îi revine obligaţia de a respecta prevederile legale speciale, cum ar fi obligaţiile de mediu, obligaţiile de conservare a patrimoniului naţional sau altele asemenea, respectiv: -. Alte informaţii de interes pentru cumpărător, după caz: -. Pentru informaţii suplimentare vă puteţi adresa la sediul nostru sau la numărul de telefon 0257/202785.

INFORMARE

Această informare este efectuată de: FOLTUŢ FLORIAN, jud. Arad, mun. Arad, str. Măgheran nr. 1, tel. 0722 500 354, ce intenţionează să solicite de la Administraţia Bazinală de Apă Crişuri aviz de gospodărire a apelor pentru realizarea investiţiei „CONSTRUIRE LOCUINŢĂ ŞI DRUM DE ACCES" – faza PUZ şi RLU, amplasată în intravilanul com. Şiria, Str. Zona Deal Şiria nr. 7.

Aceasta investiţie este nouă.

Rezultatul investiţiei va reprezenta realizarea unei zone rezidenţiale – locuinţă.

Această solicitare de aviz este conformă cu prevederile Legii apelor nr. 107/1996, cu modificările şi completările ulterioare.

Persoanele care doresc să obţină informaţii suplimentare cu privire la solicitarea avizului de gospodărire a apelor pot contacta solicitantul de aviz la adresa menţionată.

Persoanele care doresc sa transmită observaţii, sugestii şi recomandări se pot adresa solicitantului FOLTUŢ FLORIAN, după data 13.05.2024. (5551)

Ministerul Finanţelor. Agenţia Naţională de Administrare Fiscală. Direcţia Generală Regională a Finanţelor Publice Timişoara. Administraţia Judeţeană a Finanţelor Publice Arad. Serviciul Colectare şi Executare Silită Persoane Fizice. Dosar de executare nr. 61379. Nr. 33-5/08.05.2024. Anunţ privind vânzarea bunurilor imobile/ Ansamblului de bunuri imobile. În temeiul prevederilor art. 250, alin. (2) din Legea nr. 207/2015 privind Codul de Procedură Fiscală, cu modificările şi completările ulterioare, vă facem cunoscut că, în ziua de 06, luna iunie anul 2024, ora 14.00, în loc. Arad, B-dul. Revoluţiei, nr. 77 Bis, etaj. 2, camera 6, jud. Arad, se vor vinde la licitaţie, următoarele bunuri imobile, proprietate a debitorului TOMOIAGA ADINA, prima licitaţie: A. Clădire/ părţi de clădire/ ansamblu clădiri: Casa/ vilă - Teren aferent în suprafaţă de 328 mp, înregistrat în Cartea funciară nr. 304181 - Arad, bun imobil situat în Arad, str. Coriolan Petreanu, nr. 22, jud. Arad, înscris în CF. nr. 304181 - Arad, conform Deciziei civile nr. 33/26.01.2024, stare uzură: -, semne particulare: -, situat în Arad, str. Coriolan Petreanu, nr. 22, jud. Arad, preţ de evaluare 471256 lei (exclusiv TVA*), grevate de următoarele sarcini reale şi privilegii, după caz: Creditor: Alpha Bank România SA, Calea Dorobanţilor, nr. 237 B, Sector 1, Bucureşti. Sarcini: Ipotecă. Titular: Alpha Bank România SA, Calea Dorobanţilor, nr. 237 B, Sector 1, Bucureşti. *) În conformitate cu prevederile Titlului VII din Legea nr. 227/2015 privind Codul Fiscal, cu modificările şi completările ulterioare, operaţiunea este neimpozabilă. Invităm pe cei care pretind vreun drept asupra acestor bunuri să înştiinţeze despre aceasta organul de executare, înainte de data stabilită pentru vânzare. Cei interesaţi în cumpărarea bunurilor sunt invitaţi să se prezinte la termenul de vânzare, la locul fixat în acest scop şi până la acel termen să prezinte oferte de cumpărare. Pentru participarea la licitaţie ofertanţii depun, cu cel puţin o zi înainte de data licitaţiei, următoarele documente: a) oferta de cumpărare; b) dovada plăţii taxei de participare sau a constituirii garanţiei sub forma scrisorii de garanţie, reprezentând 10% din preţul de pornire a licitaţiei. Plata taxei se va efectua în contul IBAN RO38TREZ021506701XXXXXXX, beneficiar Administraţia Judeteana a Finantelor Publice Arad, cod de identificare fiscală 3519933, deschis la Trezoreria Municipiului Arad, utilizând numărul de evidenţă a plăţii 8023001240000000000404; c) împuternicirea persoanei care îl reprezintă pe ofertant; d) pentru persoanele juridice române, copie de pe certificatul unic de înregistrare eliberat de Oficiul Registrului Comerţului; e) pentru persoanele juridice străine, actul de înmatriculare tradus în limba română; f) pentru persoanele fizice române, copie de pe actul de identitate; g) pentru persoanele fizice străine, copie de pe actul de identitate/ paşaport; h) declaraţia pe proprie răspundere a ofertantului prin care certifică faptul că nu este persoană interpusă cu debitorul. Cumpărătorului îi revine obligaţia de a respecta prevederile legale speciale, cum ar fi obligaţiile de mediu, obligaţiile de conservare a patrimoniului naţional sau altele asemenea, respectiv: -. Alte informaţii de interes pentru cumpărător, după caz: -. Pentru informaţii suplimentare vă puteţi adresa la sediul nostru sau la numărul de telefon 0257/202726.

MULŢUMIRI

Mulţumim turturor celor care ne-au fos alături şi ne-au înconjurat cu compasiune la dureroasa despărţire de cel care a fost iubitul şi nepreţuitul nostru,

BRAN GHIŢĂ.

Un suflet frumos şi generos, ne-ai dăruit viaţa, dragostea şi inima ta până în ultima clipă. Îţi mulţumim pentru anii, clipele şi amintirile frumoase petrecute împreună. Dumnezeu să-ţi dea odihnă veşnică în Împărăţia Cerului!

Te vom iubi mereu, soţia Marta şi copiii
Monica, Mirona şi Flavius

CONDOLEANŢE

Ne exprimăm profundul regret si transmitem întreaga compasiune colegei noastre Mirona Indreica şi familiei acesteia. Ne rugăm ca Bunul Dumnezeu să le dea mângâiere si alinare în aceste clipe de durere! Sincere condoleanţe!

Conducerea Companiei de Apă Arad

Suntem alături de colega noastră, Mirona Indreica în aceste momente de durere şi grea încercare la despărţirea de tatăl său. Dumnezeu să mângâie întreaga familie îndoliată!

Colectivul Companiei de Apă Arad

SERVICII FUNERARE

(H-748928)
IN MEMORIAM
NON STOP!
KUKI - servicii funerare complete
Producător de sicrie - oferă sicrie la preţ de producător.
GRATUIT rezolvăm actele la spital, primărie, casa de pensii şi C.A.R.P.
Transport intern şi internaţional ● Accesorii funerare.
Contact: Arad, Str. Cocorilor nr. 6, lângă magazinul Izolta.
Telefon: 0257/211929 mobil: 0723-343-964 www.inmemoriamkuki.com
CASĂ FUNERARĂ - Strada Ştefan Ludwic Roth nr. 1 D, Grădişte
- Str. Cocorilor nr. 6 (lângă magazinul Izolta)
- Micalaca, Str. Păşunii nr. 21 B

CASĂ

● **Vând casă, în comuna Beliu Satu Secaci** nr. 91 strada 1, trei hectare, livadă măr, cireş, păr, locuibilă, 45.000 euro neg. Tel. 0771.789.541.

IMOBILE CHIRII

● **Închiriez spaţiu de 52 mp,** zona Podgoria, open space, tel. 0722.293.738.

PRESTĂRI SERVICII

● **Execut zidărie, tencuială, faianţă,** zugravială, lavabil, piatră, pavele, rigipsări. Tel. 0745.896.858.

PIERDERI

Subsemnata, Udroni Emanuela, cu domiciliul în Arad, declar pierderea Certificatului de grad principal, emis de către OAMMR. Îl declar nul.

DIVERSE

● **Cumpăr pene vechi şi noi,** fier vechi, debarasăm blocuri/pivniţe, curţi. Tel. 0747.348.047.

● **Cumpăr pene, calolifere,** neferoase, fier vechi, debarasăm poduri, beciuri, case, apartamente, cărăm moloz, reparaţii acoperişe. Tel. 0743.544.531, 0740.657.922.

● **Donez (Vând), mobilier diferit** în stare foarte bună. Tel. 0757.797.468.

● **Lichidez gospodărie** şi vând materiale de construcţii, lemn, metal, mobilier – dormitor complet, bucătărie, colţar mare, mese, scaune, electrocasnice noi, candelabru – cupru – 10 becuri, rafturi, lemne de foc – deşeuri, unelte. Sunaţi pentru vizionare. Telefon 0740.252.873.

● **Vând pui rasă mixtă** şi carne vaccinaţi. Tel. 0744.623.459.

● **Vând pui pentru sacrificat.** Telefon:0748322489.

SOMAŢIE

Prin cererea înregistrată pe rolul Judecătoriei Gurahonţ, sub nr. 148/238/2024, posesorul **TOTH SUSANA MARIA,** a invocat dobândirea prin uzucapiune a dreptului de proprietate asupra imobilului înscris în 300068 Pleşcuţa, nr. top. 13.

Toţi cei interesaţi sunt **somaţi** să formuleze OPOZIŢIE cu precizarea că, în caz contrar, se va trece la judecarea cererii în termen de 30 de zile de la emiterea celei din urmă publicaţii. (5575)

(6328)
Oftamed
Servicii oftalmologice complete
Oftalmologie | Optică | Chirurgie | Laser
Dr. Turlea Magdalena
Dr. Turlea Cristian
CONSULTAŢII ÎN CONTRACT CU CAS

■ Sală operaţii pentru intervenţii chirurgicale Oftamologice
■ Consultaţii oftamologice, terapie laser pentru retinopatie diabetică, glaucom, retinografie, OCT
■ Intervenţii chirurgicale (pentru cataractă, glaucom si afecţiuni anexe oculare)
■ Optică medicală (ochelari de vedere, soare, lentile de contact)
www.oftamed.ro
Arad, str. Miron Costin bl. 9 ap. 2-3
0257 253 523 0735 520 489

COMEMORĂRI

Au trecut 4 ani de la trecerea în eternitate a iubitului meu fiu

CIOCA DĂNUŢ.

Îţi doresc odihnă veşnică alături de mama şi bunicii tăi din partea tatălui Ioan Cioca.

De ziua Sfinţilor Împăraţi Constantin şi Elena îl rog pe Bunul Dumnezeu să-ţi dea odihnă veşnică, bine meritată!

CIOCA ELENA.

Al tău soţ care nu te uită niciodată!

Caprar David şi Marta, din Sâmbăteni, nr.143, judeţul Arad titulari ai proiectului **„Construire unităţi industrie nepoluantă, depozitare şi servicii, construire împrejmuire şi gard la fronutul stradal"** propus a fi amplasat în extravilan, loc.Arad, FN, CF 338628, judeţul Arad, anunţă publicul interesat asupra luării deciziei etapei de încadrare de către Angeţia pentru Protecţia Mediului Arad, în cadrul procedurii de evaluare asupra mediului pentru proiectul amintit mai sus.

Proiectul deciziei de încadrare şi motivele care o fundamentează pot fi consultate la sediul Angeţiei pentru protecţia Mediului din Arad, str. Splaiul Mureş, FN, jud. Arad în zilele de luni-vineri, între orele 8-14, precum şi la următoarea adresă de internet **www.apmar.anpm.ro.**

Publicul interesat poate înainta comentarii/ observaţii la proiectul deciziei de încadrare în termen de 10 zile de la data publicării anunţului pe pagina de internet a autorităţii competente pentru protecţia mediului. (5579)

Societatea Agricola „CERES" Vladimirescu
convoacă ADUNAREA GENERALĂ DE BILANŢ
în data de 25.05.2024, ora 10,
la sediul firmei Loc. Vladimirescu, Str. Revoluţiei, nr.24, jud.Arad.
Conducerea (5574)

O rugăciune şi un gând bun pentru dragul nostru

DAN CIOCA.

Rugăm pe Bunul Dumnezeu să-l odihnească în Împărăţia Sa!

Familia

Un pios omagiu celui care a fost un bun soţ, tată, socru şi bunic

BĂRBAT-CORIOLAN BUJOR,

de la care trecerea la ceruri se împlinesc 2 ani pe 19 Mai. Nu te vom uita niciodată!

Cu mult dor: Soţia, fiul, nora şi nepoata

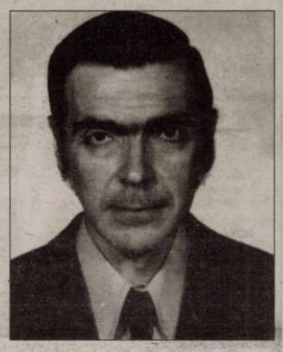

JURNAL ARĂDEAN

Programul UNDERGROUND Festival 2024

Festivalul de teatru independent Underground revine, după o pauză mult prea lungă, cu ediţia a XIV-a, între 31 mai şi 9 iunie 2024. Organizat de HUB Cultural Marta, va aduce în Arad aproape 40 de spectacole de teatru, filme independente şi workshopuri.

Afişul Festivalului Underground, ediţia 2024 FOTO: FAN

Vineri, 31 mai 2024
MONOLOAGELE VAGINULUI

Agora (fostul Mall Galeria) - ora 17 - Teatrul în culise. *Regia:* Ionuţ Iftimiciuc. *Cu:* Cristina Munteanu, Ioana Nichita, Graţiela Popa, Ionuţ Iftimiciuc.

Sinopsis: Adaptat după multi-premiatul one woman show scris şi interpretat de Eve Ensler, Monoloagele Vaginului este un spectacol actual, al prezentului, care îţi deschide ochii asupra unui subiect încă tabu şi vorbeşte exact despre zona aceea interzisă, locul despre care n-ai voie să spui nimic şi pe care trebuie să îl fereşti. Vaginul. Şocant, dar totuşi delicat şi duios.

DURATA MEDIE DE VIAŢĂ A MAŞINILOR DE SPĂLAT

Club Flex - ora 18 - Teatrul din buzunar. *Regia:* George Constantinescu. *Cu:* Isabela Oancea, Valentin Terente, Bianca Totolici/Elena Ariadna Şeulean.

Sinopsis: Câte maşini de spălat are un om într-o viaţă? Câtă viaţă are o maşină de spălat? Poate Teleshopping-ul să aducă noroc? Sunt doar câteva întrebări pe care ţi le pune această comedie spumoasă. Timpul se învârte în jurul unei familii pasionate simultan de Madonna, ketchup şi telehopping, precum viaţa într-o maşină de spălat.

MIORIŢA

Parcul Eminescu la băncuţe - ora 21 - Teatrul Auăleu. *Regia:* Ovidiu Mihăiţă. *Cu:* Ionuţ Pîrvulescu, Ioan Codrea, Armand Iftode, Christine Cizmaş, Norbert Lovasz, Sol Faur, Ovidiu Mihaiţă

Sinopsis: Cu muzicieni din dimensiunea black metal, percuţionişti de operă şi actori profesionişti, Miorița adaptează una dintre versiunile mai puţin cunoscute ale baladei originare din Banat, o regiune divizată în prezent între România, Serbia şi Ungaria. Fără a se baza pe cuvinte, „Miorița" este acum povestită prin intermediul tonurilor mai întunecate, o creaţie muzicală care variază de la modele orchestrale la ritmuri jazzy şi secvenţe ambientale, toate redând o compoziţie fără gen care descrie singularitatea unui eveniment mistic.

Sâmbătă 01.06.2024
POVESTIRI CULESE

Teatrul de Marionete - ora 17 - Teatrul Godot. *Regia:* George Remes. *Cu:* Maia Morgenstern, Ana Maria Pop

Sinopsis: Spectacolul spune povestea unei scriitoare, Ruth, care se luptă cu timpul - atât cu limbile de la ceas, cât şi cu propriile sale poveşti rămase nespuse. În viaţa ei apare Lisa, o tânără aflată la început de drum care caută pretutindeni atât inspiraţie, cât şi un învăţător. Ruth e cea care spune poveşti nescrise, iar Lisa e cea care ascultă. Trec ani până ca filele din cărţi să fie scrise, dar în acelaşi timp, ce câştigă Ruth prin posteritate, poate pierde în clipa din prezent...

ZAMBRA KABARETT

Agora (fostul Mall Galeria) - ora 19 - Teatrul Basca. *Regia:* Ana Maria Ursu. *Cu:* Larisa Belcea, Dana Borteanu, Cristina Chiperi, Ana Indricău, Andra Ioanaş, Jacqueline Kohl, Alina Mihocaş, Jasmina Mitrici.

Sinopis: Spectacolul vorbeşte despre un oraş imaginar care a răsărit ca dintr-o mlaştină. Este povestea locuitorilor, călătorilor, turiştilor, neadaptaţilor sau doar curioşilor care păşesc în acest oraş fantomă şi care câteodată, în ritm cu oraşul, se transformă, se reinventează. Este un spectacol despre un oraş în schimbare şi despre oamenii din el, confruntaţi cu schimbarea.

VOYAGER

Club Flex - ora 21 - Hub mARTA. *Regia:* Theo Herghelegiu. *Cu:* Alexandra Tapasto.

Sinopsis: Când treci pe lângă un înger şi crezi că e doar o corporate girl. Când ai uitat să-ţi mai pui întrebările „alea"!... pentru că nu mai ai timp. Când e despre TIMP. Şi despre tine. THE VOYAGER este un spectacol despre cum ratăm întâlniri (sau nu) în viaţă - de data asta: întâlnirea cu un înger.

Duminică 02.06.2024
CROCODIL

Agora (fostul Mall Galeria) - ora 17 - Asociaţia Antiteatru Braşov. *Regia:* Lorena Zăbrăuţanu. *Cu:* Mihaela Alexandru, Sabina Brânduşe.

Sinopsis: O fată este îndrăgostiă şi suferă. Nimic ieşit din comun în asta şi totuşi, ea iubeşte, dar iubirea ei nu este ca toate celelalte iubiri acceptate social şi convenţional, iar ea nu este ca toate celelalte fete. Ea este hărţuită şi marginalizată pentru că este diferită: nu încalcă vreo lege, nu caută să facă rău nimănui, nu deranjează. Este doar diferită de normă, iar pentru asta trebuie pedepsită.

DURERI FANTOMĂ

Indagrara (Calea Aurel Vlaicu nr. 274 - curtea interioară) - ora 19 - Tipografia Hub. *Regia:* Laurenţiu Tudor. *Cu:* Theodora Bălan, Valentin Motorc, Radu Tudor.

Sinopsis: Povestea unui spaţiu încărcat cu poveştile unor oameni ale căror destine sunt profund marcate de o societate eşuată, dar care în trei moduri diferite, sunt în căutare de „celălalt", în căutare de prietenie, în căutarea sentimentului de apartenenţă, în căutare de iertare, de iubire, de afecţiune.

(IN)DEPENDENŢII

Club Flex - ora 21 - Teatrul unteatru. *Regia:* Catinca Drăgănescu. *Cu:* Mihaela Rădescu, Florina Gleznea, Andrei Raicu.

Sinopsis: Un spectacol despre condiţia lucrătorului cultural independent din România, fie că alegem să îi spunem teatru independent sau privat, alternativ sau underground, fie că alegem să ne numim artişti sau lucrători culturali sau artişti-producători. Ceea ce uneşte toate aceste experienţe este că în centrul lor se află nişte oameni care se ambiţionează să creadă, să facă, să pună în mişcare. Spectacolul ăsta este despre ei.

Luni 03.06.2024
DESPRE SEXUL FEMEII - CÂMP DE LUPTĂ ÎN RĂZBOIUL DIN BOSNIA

Restaurant Ratio (trandul Neptun) - ora 17 - Asociaţia Antiteatru. *Regia:* Lorena Zăbrăuţanu. *Cu:* Mihaela Alexandru, Lorena Zăbrăuţanu.

Sinopsis: Suntem, din păcate, contemporani cu cele mai mari tragedii umanitare de după cel de-al doilea Război Mondial. Efectele acestor războaie s-au făcut simţite din prima zi şi vor continua foarte mult timp de acum încolo, cu milioane de oameni dezrădăcinaţi, în special femei cu copii mici. Prin spectacolul nostru ne dorim să punem în lumină felul în care politicul instrumentalizează corpurile oamenilor, indiferent dacă sunt bărbaţi sau femei; o tragedie cum este cea a unui război face ca orice individ să devină un câmp de luptă - fiecare trup cucerit, fiecare spirit aneantizat, aduce victoria mai aproape.

VĂZDUH

Agora - ora 18 - Cultura'n Şură. *Regia:* Victor Olăhuţ. *Cu:* Marin Grigore, Vlad Robaş.

Sinopsis: „Un performance muzical despre mirarea noastră de a ne afla aici şi acum. Concertele din „Patru anotimpuri" au prins sens pentru ceilalţi de abia atunci când autorul lor le-a însoţit de sonete descriptive. Noi am făcut drumul invers. Pornind de la text am extrapolat în muzică. N-am găsit încă un răspuns, dar drumul este unul extrem de incitant.

MOŞ NICHIFOR

Teatrul de Marionete - ora 19 - Teatrul ACT. *Regia:* Alexandru Dabija. *Cu:* Marcel Iureş, Ruxandra Maniu.

Sinopsis: Pe lângă umor şi surprinzătoarea filosofie, opera lui Creangă are şi o puternică dimensiune erotică. Oralitatea lui provocatoare a trecut în proză distilându-se într-o dramaturgie aluzivă, insinuantă şi plină de umor. Moş Nichifor este un spectacol despre întâlnirea dintre două generaţii şi confruntarea între două feluri de a vedea lumea: una conservatoare, ironic-tradiţionalistă şi una modernă, agresivă în fragilitatea ei.

TOBY BELCH IS UNWELL

Club Flex - ora 21 - Fetch Theatre. One-man-show cu Sidney Kean.

Sinopsis: Viaţa unuia dintre cele mai cunoscute personaje, dar totuşi minore ale lui Shakespeare. Toby Belch nu se simte bine, anii de băut, nopţile târzii şi desfrânarea au luat amploare şi acum îşi înfruntă sfârşitul ştiind că este văzut ca un bufon, un beţiv şi un bătăuş.

Marţi 04.06.2024
404: NOISE

Restaurant Raţio - ora 18 - NON Centru de Arte Performative. *Regia:* Dominik M. Iabloncic. *Cu:* Dominik M. Iabloncic, Francesca Dulca, Grigore Avram, Roxana Florescu

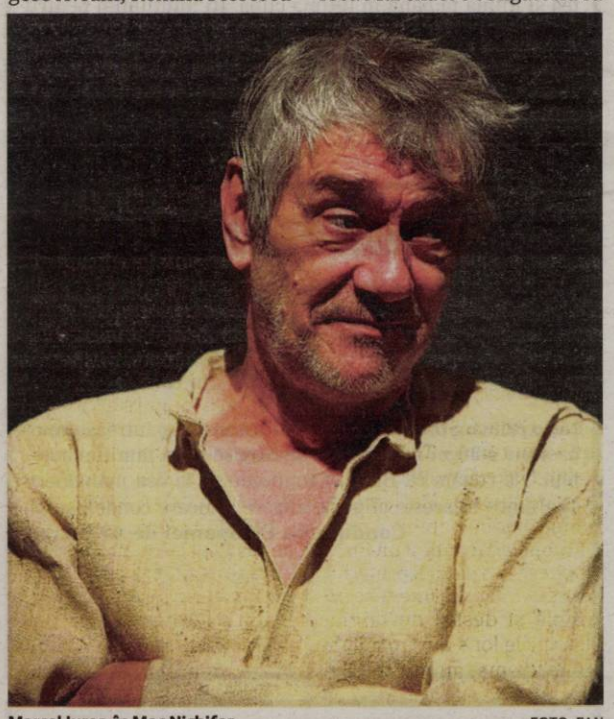

Marcel Iureş, în Moş Nichifor FOTO: FAN

Sinopsis: 404: noise este un performance la limita dintre spectacol şi destabilizare în spaţiu expoziţional. Publicul intră în galerie şi e invitat să interacţioneze cu mediul. cu obiectul. cuimaginea. cu percepţia sa asupra acestora. cu reacţia sa la ceea ce vede sau a venit pregătit să i se ofere. cu realitatea.

IPHIGENIA IN SPLOTT

Agora - ora 17 - Asociaţia Ataraxia. *Regia:* Mateea Marin. One-woman show cu Andreea Radu.

Sinopsis: Effie este o tânără necruţătoare, mahmură dimineaţa, cu o mahmureală care ţine trei zile, bătându-şi capul fără rost în şomaj, până când întâlneşte un soldat rănit într-un club de noapte. Spectacolul este un adevărat vârtej de agresiune, seducţie, violenţă şi milă. Totul se petrece într-o lume sumbră a luminilor orbitoare care evocă totul, de la cluburile de noapte mizerabile până la spitalele degradate, atât de mult încât aproape simţi tăierile făcute de sistem cetăţenilor.

BĂRBATUL PERFECT DEFECT

Indagrara - ora 19 - Rotari Entertainment. *Regia:* Radu Gabriel. *Cu:* Luminiţa Bucur, Oleg Apostol, Maria Radu.

Sinopsis: Ne dorim, tânjim, sperăm, visăm, să atingem un ideal! La propriu! Mai ales noi femeile căutăm cu înverşunare bărbatul ideal! Desigur ştim de la mama, de la bunica, de la radio, de la tv că bărbatul trebuie să fie cât de cât... perfect! Mai exact e obligatoriu să fie perfect! Unde găsim bărbatul perfect? E foarte uşor de găsit! Il găseşti pe toate drumurile, îţi taie efectiv calea şi respiraţia! Mereu e fix în drumul tău! Mereu te împiedici de el pe stradă! Trebuie doar să te îndrăgosteşti, ca să-l recunoşti! Şi gata... e perfect! Bărbatul perfect! Doar că...ce faci cu el? Il păstrezi? Sau il cedezi? Nu te grăbi să dai un răspuns până nu vezi cu ochii tăi Bărbatul perfect, defect!

DAR DACĂ? O CĂLĂTORIE ÎN UNIVERSUL FEMININ

Club Flex - ora 21 - Asociaţia Teatrul de Artă Bucureşti. *Regia:* Bogdan Untilă. *Cu:* Adriana Bordeanu, Laura Gabriela Oana, Mihaela Sîrbu, Tamara Roman.

Sinopsis: De la metode extreme de slăbire şi mame care îşi dispută supremaţia în parc, până la conflicte între prietene şi întrebări existenţiale, explorează cu umor negru şi o doză bună de satiră universul complex al femeilor.

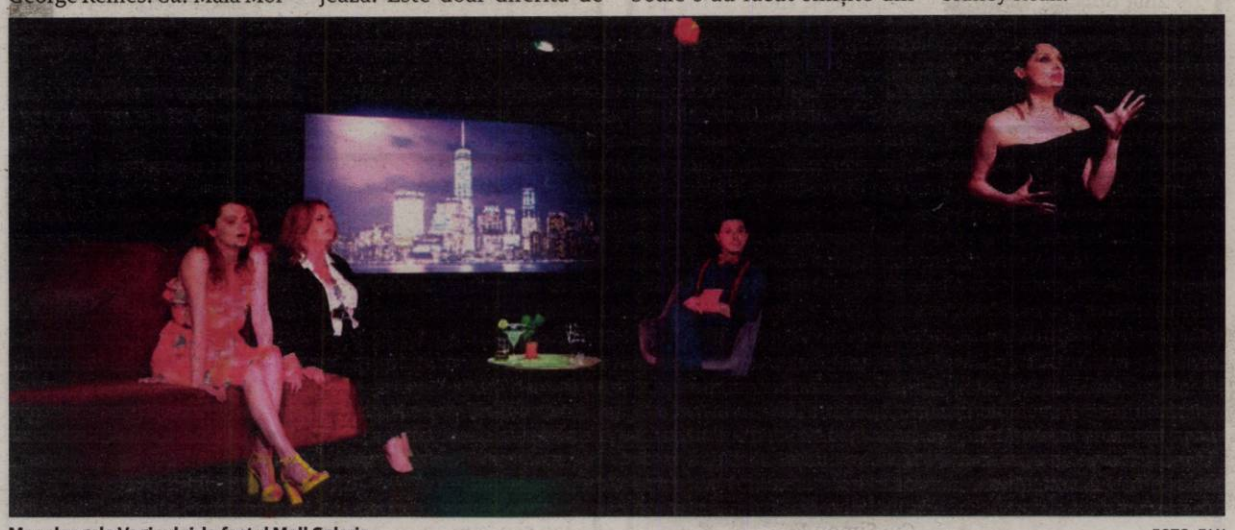

Monoloagele Vaginului, la fostul Mall Galeria FOTO: FAN

Miercuri, 05.06.2024
FRESH AIR
Biserica Roşie - ora 13; Catedrala Veche - ora 17. *Regia:* Pep Vila. *Cu:* Rosita Calvi, Tere Solà, Anna Confetti.

Sinopsis: Trei doamne bătrâne ies la aer curat purtând cu ele propriul lor scaun uriaş. Unele situaţii hilare sunt create în timp ce se plimbă prin oraş. Scene zilnice, precum şi supra-reale, care devin comice când sunt duse la extrem.

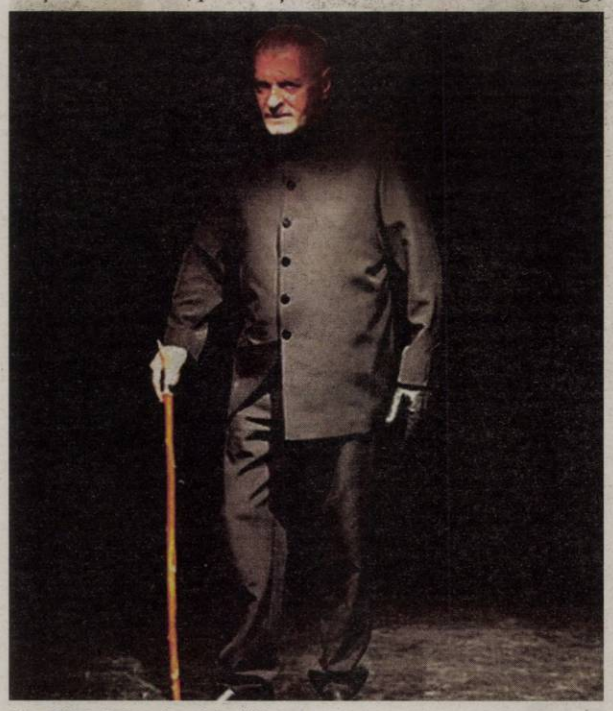
Nicu Mihoc, în Decalogul după Hess FOTO: FAN

HOŢII
Agora - ora 18 - Asociaţia Centrul Multimedia Teatru 74. *Regia:* Cristi Juncu. *Cu:* Marius Turdeanu, Theo Marton, Cristian Iorga.

Sinopsis: Textul lui Conor McPherson oferă o perspectivă tulburătoare asupra relaţiilor interumane, marcate deseori de egoism şi lipsă de scrupule, ne prezintă meandrele înşelătoare ale încrederii în semeni, dar şi apele tulburi ale maturizării într-o societate în care inocenţa şi onestitatea nu se numără printre valorile de căpătâi.

13
Raţio Beach Ştrandul Neptun - ora 19:30 - Teatrul din Stejar. *Regia:* Ovidiu Ivan. *Cu:* Doru Aftanasiu, Marian Chiculiţă, Ovidiu Ivan.

Sinopsis: Un tată şi un fiu se întâlnesc la o bere. E prima lor bere şi acest eveniment se întâmplă şi destul de târziu. Drumurile lor s-au separat de multă vreme, au multe să-şi spună şi asta e ocazia lor să-şi refacă exerciţiul comunicării. 13 e cu noroc şi nu prea. 13 este o invitaţie la un pahar de vorbă. 13 nu este un spectacol de teatru corect. 13 este chiar greşit.

TANGO ÎN III
Club Flex - ora 21:30 - Denis Florent Media Group. *Regia:* Theo Herghelegiu. *Cu:* Costina Cheyrouze, Ştefan Diaconu, Radu Răţoiu.

Sinopsis: Cu mijloace minime, spectacolul aduce pe scenă o lume ale cărei meandre sunt ţesute pe umori şi sentimente contradictorii şi o atmosferă încărcată de intrigi, urzeli, gesturi extreme. Pilonii unui astfel de univers, unde totul pare dictat de patimă oarbă, ci nu de raţiune şi din care nu lipseşte deloc umorul, sunt, totuşi, compasiunea şi înţelegerea omenească a unui adevăr pe cât de simplu, pe atât de dureros: cu dragostea rănită, nu te joci!

Joi, 06.06.2024
ÎNTÂMPLĂRI STRANII (ÎN PIPERA)
Traseu prin oraş - ora 17 - Teatrul Apropo. *Regia:* Radu Popescu. *Cu:* Teodora Diana Păcurar, Luiza Ghindă, Sidonia Doica, Cătălin Nicolau, Dorin Enache, Teodor Ghiţă.

Sinopsis: Un performance imersiv, în care limita dintre realitatea întâmplătoare şi actul artistic regizat se şterge pe neaşteptate.

YOU WANTED A HIT?
Indagrara (Calea Aurel Vlaicu nr. 274 - curtea interioară) - ora 19 - C4Company. De Ştefan Peca. *Cu:* Ilior Spătar Nana Balint şi George Balint.

Sinopsis: Spectacol punk-bulevardier plin de compromisuri artistice pentru burghezi şi alţii ca ei, În doi timpi şi trei mişcări.

DECALOGUL DUPĂ HESS
Club Flex - ora 21 - Asociaţia Teatrul de Artă Bucureşti. *Regia:* Gabi Cadariu. *Cu:* Nicu Mihic.

Sinopsis: Spectacolul urmează datele reale din biografia controversatului Rudolf Hess, aghiotantul lui Hitler, judecat pentru crime de război şi închis la Spandau timp de 47 de ani. Invocand Decalogul, în ultima cină dinaintea sinuciderii lui, Hess ne demonstrează că trăim într-o lume în care crima de război ascunde, sub sloganul purităţii idealului, al patriotismului şi al iubirii valorilor naţionale, maladii periculoase.

Vineri, 07.06.2024
LA PIEDRA DE MADERA
Curtea UAV, strada Sava Tekelja nr.1 - ora 17 - Compania de Circo „eia".

Sinopsis: La Piedra de Madera este o experienţă transgeneraţională care foloseşte limbajul circului, echilibrului, încrederii şi umorului pentru a aduce oamenii împreună. S-ar putea spune că viaţa constă în a învăţa să danseze pietrele? Şi realizezi că dacă împărţim greutatea, chiar şi pietrele pot fi uşoare?

THE STORY OF LOST STORIES
Agora - ora 17 - Unfold Motion. *Regia:* Lavinia Urcan. *Cu:* Diana Abdo, Teo Caus, Sara Ghilezan, @Vika Medvedeva, Sebastian Teodorovici, Carolina Ţapoc.

Sinopsis: Spectacolul explorează trecutul, complexele şi vulnerabilităţile performerilor cu scopul de a observa cum se reflectă acestea în prezent. Prin intermediul monologurilor scrise de performeri, devenim spectatori ai poveştilor despre familie, suntem omniprezenţi în cele mai importante amintiri şi suntem invitaţi să simţim împreună cu ei stările lor cele mai apăsătoare.

UN GIORNO DI FUOCO
Restaurant Raţio - ora 19 - Beppe Rosso. *Regia:* Gabriele Vacis. *Cu:* Beppe Rosso.

Sinopsis: „O zi de foc" este prima carte a lui Fenoglio publicată postum, în aprilie 1963, la două luni după moartea scriitorului. Lucrarea, aflată la prima ediţie, include nuvela „O aventură privată" şi douăsprezece poveşti scurte.

OPPOSITES ATTRACT
Teatrul de Marionete - ora 19 - Florin Piersic Jr.

Sinopsis: Spectacolul produs în urma workshopului desfăşurat în cadrul Underground Festival, avându-l ca autor al textului pe Bruce Kane şi traducător pe Florin Piersic junior.

CICLOPUL DUPĂ EURIPIDE
Cluj Flex - ora 21 - 3G HUB.

Fresh Air – teatru stradal FOTO: FAN

Regia: Adi Iclenzan. *Cu:* Narcis Zamfir, Cristian Bojan, Cristina Ciulei, Vlad Haneş, Ramona Gherasim, Adi Matei.

Sinopsis: Un spectacol de neprivit şi de neratat totodată, plin cu vulgarităţi, scârbos, pe care nimeni nu ar trebui să-l vadă.Imaginează-ţi cum te vei simţi când Ciclopul Polifem, Silenos şi eroul Ulise prind viaţă lângă tine, mult mai aproape decât te-ai fi putut gândi. Nu vei avea timp să te plictiseşti şi va dura mult să-ţi scoţi din minte aceste extravagante personaje ale artei antice. Va fi, cu siguranţă, o experienţă inedită, dinamică şi plină de îndrăzneală.

Aradi Kamaraszinhaz FOTO: FAN

ESPERO
Curtea UAV, strada Sava Tekelja nr.1 - ora 22 - Compania de Circo „eia".

Sinopsis: Pornind de la o reflecţie asupra arhetipurilor imaginarului colectiv, am căutat să îmbinăm limbajul actual al cercetării acrobatice cu limbajul atemporal al tradiţiilor şi ritualurilor populare. Rezultatul este un spectacol care se realizează în spaţiul public, care oferă spectatorului posibilitatea de a împărtăşi o experienţă artistică cu noi şi cu cei din jurul nostru, pentru a le stimula dorinţa de a fi nu doar un observator extern, ci şi un participant.

Sâmbătă, 08.06.2024
SILENT CEHOV
Indagrara - ora 17 - Asociaţa ARTES.

Sinopsis: Plecând de la piesa Trei Surori de A.P.Cehov, performance-ul a presupus initial o translare a cuvântului rostit spre expresia corporală şi, ulterior, o relaţionare aprofundată, de tip parteneriat, între naraţiunea actoricească nonverbală şi realitatea virtuală (video-mapping).

SONATA STRINDBERG
Teatrul de Marionete - ora 19 - Freiburger Schauschpielshule&Experimentalbuhne im E-Werk. *Regia:* Grete Linz. *Cu:* Simon Frädrich, Lennart Katz, Lissy Blume, Marie-Charlotte Bonfiglio.

Sinopsis: Bazata pe romanul autobiografic al lui Strindberg „Plädoyer eines Irren" şi pe romanul „Lieb', Leid und Zeit" de Frida Uhl, examinează scene din căsniciile sale cu Siri van Essen şi Frida Uhl ca posibile surse de inspiraţie pentru capodopera sa „Domnişoara Julia".

FOTO: FAN

LA CAPUTXETA GALACTIVA
Agora - ora 19 - Insectotropics. *Cu:* Mar Nicolas.

Sinopsis: Un spectacol scenic multimedia bazat pe cunoscuta poveste a Scufiţei Roşii, oferind o viziune unică asupra acestei poveşti populare. Această piesă multidisciplinară explorează diverse moduri de exprimare artistică, combinându-le pentru a rezulta într-o formă expresivă nouă şi originală care îi captivează pe spectatori.

Ciclopul după Euripide FOTO: FAN

SUNT AICI
Club Flex - ora 22 - Asociaţia Risc Cultural. *Cu:* Gloria Mihail şi Iarina Zidaru.

Sinopsis: Un spectacol despre o Ea, prinsă în gânduri, revizuind toate greşelile şi într-un final încercând să găsească liniştea şi să accepte tot ce i s-a întâmplat. Textul scris de către cele două actriţe răscoleşte temerile, nemulţumirile şi frustrările pe care le cunoaşte oricine s-a întrebat măcar o dată: „Ce fac când mă simt singur printre oameni? Ce fac când vreau să fug de mine? Ce fac când nu mă mai suport?".

Duminică, 09.06.2024
WHEN I SAID LET'S GET WET I DIDN'T MEAN TEARS
Galeria de artă Delta - ora 17. One-woman show cu Ana Trif.

Sinopsis: O creaţie proprie cu caracter coming-of-age, o auto-ficţiune ce vorbeşte despre descoperirea sexualităţii feminine, a feminităţii-detranziţie dintre adolescenţă şi primii ani ai vieţii de adult. Descrie câteva prime dăţi din sfera romantică, utilizând o voce tânără, jucăuşă, obiectivă şi, accidental, comică. Pe măsură ce curge, naraţiunea scoate la suprafaţă teme precum ruşinea, confuzia, senzaţia de a nu te mai recunoaşte, abuzul sexual. Contextul este, la nivel particular, punctul de întâlnire dintre clubbing scene-ul românesc şi o dinamică Humbert - Lolita, mărturisită din perspectiva Lolitei; la nivel macro - un patriarhat impredictibil.

497
Teatrul de Marionete - ora 19 - Aradi Kamaraszínház/ Tabán Táncegyüttes. *Regia:* Farkas Tamás. *Cu:* Harmati Patrik, László Richárd, Móricz Bence, Varga József.

Sinopsis: Un spectacol de tip „performance" pentru teatrul de dans, prezentând calvarul a patru tineri din România folosind instrumente de dans dramatic.

LEGĂTURI DE SÂNGE
Club Flex - ora 21 - Ienou Hub. *Regia:* Darko Huruială. *Cu:* Karyna Floriţa, Simona Grîcleanu/ Diana Petec, Corina Oprea, Alexandru Purcaru, Andrei Stanciu, Matei Bunescu.

Sinopsis: Atunci când secrete ies la suprafaţă, cele trei surori Lenny, Meg şi Babe îşi unesc forţele pentru a ţine familia împreună. Obstacole precum frustrari ale copilariei, iubiri din trecut şi chiar închisoarea nu sunt de ajuns pentru a pune piedică relaţiei stranse a acestora. O dramă despre iubirea necondiţionată dintre surori.

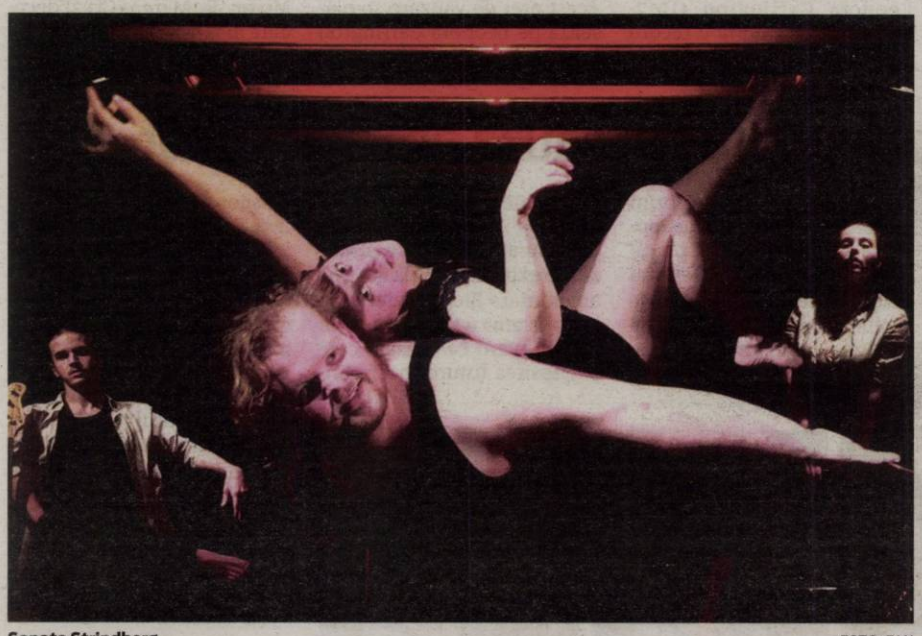
Sonata Strindberg FOTO: FAN

Investigaţie asupra companiei Meta

META. Comisia Europeană a anunţat joi că a deschis o investigaţie asupra companiei Meta în legătură cu protecţia minorilor pe platformele sale Facebook şi Instagram, transmite DPA.

Investigaţia este legată de temeri că platformele Facebook şi Instagram „ar putea exploata slăbiciunile şi lipsa de experienţă a minorilor şi le-ar putea induce adicţii comportamentale", conform unui comunicat de presă al Comisiei. O altă îngrijorare este legată de efectul „de vizuină de iepure" care „te atrage spre din ce în ce mai mult conţinut deranjant", conform unui oficial din partea Comisiei. Executivul UE este de asemenea îngrijorat în legătură cu accesul minorilor la conţinut neadecvat, precum şi cu privire la protecţia vieţii private. Investigaţia va verifica şi dacă Facebook şi Instagram respectă legea europeană privind serviciile digitale (Digital Services Act - DSA), o lege care impune platformelor online mari să evalueze şi să limiteze anumite riscuri legate de utilizarea serviciilor oferite, în special în cazul copiilor. Un oficial din cadrul CE a explicat că „efectul vizuină de iepure" este creat atunci când algoritmii unei platforme „le oferă utilizatorilor un anumit tip de conţinut - spre exemplu conţinut ce poate conduce la depresie sau care oferă imagini şi aşteptări nerealiste cu privire la corp - care favorizează problemele de sănătate psihică la copii". Meta ar putea să se confrunte cu dificultăţi şi în ceea ce priveşte folosirea unor instrumente pentru verificarea vârstei care să fie „rezonabile, proporţionale şi eficiente" pentru a-i împiedica pe copii să acceseze conţinuturi interzise minorilor, se mai arată în comunicatul CE. Comisia va investiga, de asemenea, şi dacă Meta nu respectă „obligaţiile ce-i revin prin DSA de a aplica măsuri adecvate şi proporţionale pentru a asigura un nivel ridicat de siguranţă şi securitate pentru minori". Executivul UE va acorda o atenţie deosebită setărilor implicite de confidenţialitate pe care le au Facebook şi Instagram pentru minori, precum şi în ceea ce priveşte „proiectarea şi funcţionarea sistemelor de recomandare" care aduc conţinut către utilizatori. Dacă în urma acestei anchete se va stabili că Meta a încălcat regulile DSA privind diminuarea riscurilor, compania ar putea fi amendată cu până la 6% din venitul său anual global. Compania Meta este deja investigată sub raportul DSA cu privire la modul în care gestionează publicitatea politică, înaintea alegerilor pentru Parlamentul European ce vor avea loc în perioada 6 - 9 iunie.

SURSA: AGERPRES

Mihaela
Pasionată de muzică
FOTO: GHEORGHE PETRILA

Distopie şi glamour la premiera „Mad Max"

CINEMA. Chris Hemsworth a păşit pentru prima dată pe covorul roşu al Festivalului de Film de la Cannes alături de vedeta Anya Taylor-Joy, miercuri seară, la premiera mondială a mult aşteptatului film al regizorului George Miller, „Furiosa: A Mad Max Saga". Hemsworth, interpretul personajului Thor în filmele Marvel, nu a purtat papion şi a venit însoţit de soţia sa, Elsa Pataky. Actriţa Faye Dunaway şi regizorul australian Baz Luhrmann au participat, de asemenea, la acest eveniment.

Cel de-al cincilea film din saga „Mad Max" a fost lansat la 45 de ani după ce George Miller a introdus pentru prima dată publicul în universul său cinematografic distopic şi nu se ridică la înălţimea filmului original din 1979, cu Mel Gibson în rolul principal.

La Cannes FOTO: EPA

Noua peliculă, prezentată în afara competiţiei de la Cannes, se concentrează pe originile personajului Furiosa, şoferiţa fără o mână care conduce un camion de mare tonaj, interpretată de Charlize Theron în precedentul film din această franciză, „Mad Max: Fury Road", lansat în 2015. De această dată, Furiosa este interpretată de Anya Taylor-Joy, cunoscută din „The Queen's Gambit" şi „The Witch", care se luptă cu liderul bărbos al motocicliştilor războinici, Dementus, interpretat de Chris Hemsworth.

Criticii de la Variety şi The Hollywood Reporter au declarat că, deşi noua peliculă a avut câteva scene de acţiune impresionante, iar Anya Taylor-Joy oferă o interpretare feroce, reprezintă totuşi un regres faţă de succesul lui „Mad Max: Fury Road". Această concluzie a fost rezumată în titlul recenziei din Variety: „Povestea originii lui Furiosa are secvenţe uluitoare, dar epopeea supraîncărcată a lui George Miller nu este ‚Fury Road'". Publicul va avea ocazia să vadă filmul produs de Warner Bros. atunci când va fi lansat în cinematografe, la sfârşitul acestei luni. Lungmetrajul „Furiosa: A Mad Max Saga" va avea premiera internaţională pe 22 mai, iar cea nord-americană pe 24 mai.

SURSA: AGERPRES

Tamarin cu creasta alba
Unul dintre cele mai mici primate, cântărind mai puţin de 0,5 kg, este recunoscut uşor după creasta lungă, albă, care se extinde de la frunte până la umeri. FOTO: PIXABAY

Catolicii conservatori au o „atitudine sinucigaşă"

SUA. Papa a declarat despre criticii lui din cadrul Bisericii Romano-Catolice din Statele Unite că sunt captivi într-o „atitudine sinucigaşă".

Într-un interviu acordat CBS pentru o ediţie a emisiunii „60 Minutes", ce va fi difuzată în această duminică, papa Francisc a fost invitat să îşi expună părerile despre criticile aduse de conservatori mandatului său, în contextul în care mulţi dintre criticii suveranului pontif sunt membri ai clerului din SUA. Papa a răspuns spunând că un conservator este cineva care „se agaţă de ceva şi care nu vrea să vadă dincolo de acel lucru".

Papa Francisc FOTO: EPA

„Este o atitudine sinucigaşă", a adăugat Papa, potrivit unui fragment publicat joi de CBS. „Pentru că una este să ţii cont de tradiţie, să iei în considerare situaţii din trecut, şi cu totul altceva este să te închizi într-o cutie dogmatică", a mai spus papa Francisc. Suveranul pontif a intrat în conflict cu aripa conservatoare aproape imediat după ce a fost ales în fruntea Bisericii Catolice, în 2013. Printre măsurile pe care conservatorii le-au combătut se numără încercările de a face biserica mai primitoare pentru comunitatea LGBT şi de a oferi laicilor mai multă responsabilitate în rândul bisericii. Anul trecut, papa Francisc a demis un episcop conservator din SUA care a fost un critic acerb al papalităţii sale şi a spus că aripa conservatoare din biserica americană este „reacţionară". De asemenea, l-a privat pe un cardinal american conservator de unele dintre privilegiile de la Vatican. **SURSA: AGERPRES**

Tablou licitat cu 35 de milioane

Un al pictorului impresionist Claude Monet a fost vândut cu aproape 35 de milioane de dolari la o licitaţie organizată la New York, a anunţat casa Sotheby's.

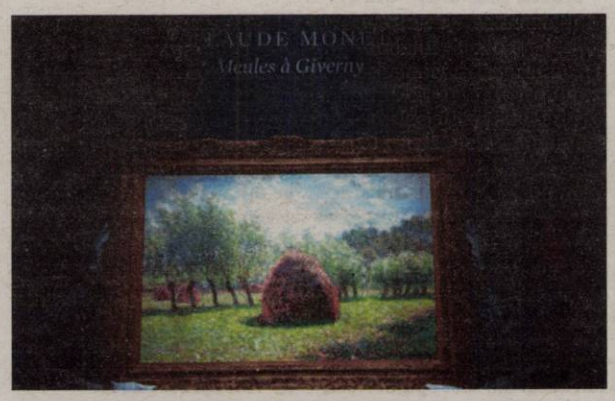

S-au vândut opere în valoare de 115 milioane de dolari. FOTO: REUTERS

ARTĂ. După o scădere a pieţei mondiale de artă în 2023, marile case de licitaţii Christie's şi Sotheby's au deschis luni sezonul licitaţiilor de primăvară de la New York, capitala americană a artelor şi finanţelor, într-o stare de spirit mai degrabă optimistă, după rezultatele bune de la Londra şi Paris. Sotheby's, care este deţinută de miliardarul franco-israelian Patrick Drahi, a vândut online, la telefon, dar şi în format fizic, la sediul său din Manhattan - aproximativ 50 de tablouri de artă modernă cu suma totală de 235 de milioane de dolari. Una dintre pânzele cele mai valoroase, „Meules a Giverny", pictată în 1893 de Claude Monet, a fost vândută după o licitaţie de opt minute cu preţul de 34,8 milioane de dolari, a precizat un purtător de cuvânt al casei organizatoare. O pictură a artistei britanico-mexicane Leonora Carrington (1917-2011) a stabilit un nou record de licitaţie pentru această artistă, după ce lucrarea ei intitulată „Les Distractions de Dagobert" s-a vândut cu 28,5 milioane de dolari. Opera de artă a fost cumpărată de un colecţionar „prezent în sală, după o licitaţie de zece minute", au dezvăluit organizatorii. Acest preţ de vânzare „o plasează pe Leonora Carrington în rândul celor mai bine cotate cinci femei din lume, înaintea unor suprarealişti bărbaţi, precum Max Ernst şi Salvador Dali", au adăugat reprezentanţii casei Sotheby's. Casa de licitaţii Christie's, deţinută de holdingul Artemis al miliardarului francez Francois Pinault, se confruntă de joia trecută cu un atac cibernetic care a perturbat activitatea site-ului său, unde se desfăşoară o parte a licitaţiilor. Însă compania a dat asigurări spunând că a gestionat această „problemă de siguranţă tehnologică". În timpul licitaţiei de marţi seară, organizată la sediul său din Rockefeller Center din centrul cartierului Manhattan, casa Christie's a vândut cu 115 milioane de dolari mai multe opere de artă contemporană, inclusiv o parte din colecţia unei celebre comerciante de artă americano-cubaneză din Miami, Rosa de la Cruz, decedată în februarie 2024.

SURSA: AGERPRES

Şcoli evacuate în Cipru din cauza ameninţărilor

CIPRU. Şcolile din Cipru au primit vineri prin e-mail mesaje de ameninţare cu bombă, determinând o operaţiune majoră de evacuare. Mesajele, care au fost publicate ulterior şi în presă, conţineau şi alte ameninţări ca: „vă vom tăia capul" şi „vă vom îneca în propriul vostru sânge", despre care poliţia a afirmat că sugerează un caracter islamist. Mesajele au fost primite de aproape toate şcolile primare şi gimnaziale din Cipru, precum şi de unele grădiniţe, a precizat purtătorul de cuvânt al poliţiei, Christos Andreou. Deocamdată nu au fost găsite dispozitive explozive. Mesajele de ameninţare făceau referire la legea islamică sharia, autorul lor afirmând că aceasta cere pedepsirea tuturor necredincioşilor. Poliţia a mai spus că mesajele au fost scrise într-o greacă precară şi par să fi fost traduse online. Nu este clar de ce ar fi brusc expus Ciprul ameninţărilor islamiste. Micul stat insular membru al UE găzduieşte numeroşi cetăţeni israelieni, dar şi mulţi refugiaţi din Orientul Mijlociu, iar Nicosia menţine relaţii bune atât cu Israelul cât şi cu lumea arabă. De asemenea, la cererea guvernului cipriot, au fost livrate în mod repetat în ultimele luni, pe cale maritimă, ajutoare pentru populaţia din Fâşia Gaza.

SURSA: AGERPRES

FONDAT 1989, APARE LA ARAD, E-MAIL: REDACTIA.JURNALARADEAN@INFORMMEDIA.RO; PUBLICITATE.JURNALARADEAN@INFORMMEDIA.RO

Căpşunile sunt în plin sezon, astfel că poţi pregăti deserturi răcoroase şi savuroase

PAGINA 10

JURNAL ARĂDEAN

Vanessa Oriaku a obţinut baremul pentru Campionatul Mondial Under 20

PAGINA 7

MARŢI
21 MAI 2024
ANUL XXXVI, NR. 9576
12 PAGINI - 5 LEI

22° Temperaturile se vor situa între 15 şi 22 grade. Vântul va sufla cu 14 km/h.

DIMINEAŢA | AMIAZA | SEARA

Calea ferată, în pericol?

Ministrul Transporturilor spune că proasta colaborare cu Primăria Timişoara ar putea pune în pericol modernizarea căii ferate.

ARAD. Modernizarea căii ferate Arad-Timişoara-Caransebeş ar putea avea de suferit din cauza colaborării proaste dintre Ministerul Transporturilor şi Primăria Timişoara, a anunţat ministrul Transporturilor, Sorin Grindeanu.

Acesta a declarat că nu are emoţii că nu vor fi finalizate toate lucrările cuprinse în PNRR pe zona rutieră, dar a ţinut să precizeze că există semne de întrebare pe zona de cale ferată, pe anumite loturi. Sorin Grindeanu a fost întrebat, vineri, într-o conferinţă de presă, dacă ştie care este graficul lucrărilor pentru modernizarea căii ferate Lugoj-Timişoara. „Eu nu pot să spun că sunt foarte mulţumit că s-a început abia acum. Ştiţi că au fost acele întârzieri cu tot felul de soluţii pe care nu le primeam, iarăşi, de la Primăria municipiului Timişoara şi ştiţi acest lucru. Într-un final s-a ajuns la acel acord şi se intră în faza de execuţie. E foarte strâns calendarul. Noi trebuie să finalizăm aceste lucrări până la final de 2026", a declarat Sorin Grindeanu, conform celor de la portalul online de ştiri News.ro.

El a precizat că nu are emoţii că nu vor fi finalizate lucrările finanţate din PNRR pe zona rutieră, dar că nu poate spune acelaşi lucru despre unele lucrări pe calea ferată. „N-am niciun fel de emoţie că nu vor fi finalizate toate lucrările prinse în PNRR pe zona rutieră. Niciun fel de emoţie, nici pe Margina-Holdea, nici autostrada A7, nici cele două tronsoane de pe Autostrada Transilvania. Fără niciun fel de dubii, banii din PNRR vor fi folosiţi şi accesaţi. Am semne de întrebare pe zona de CFR, pe anumite loturi. Deci vor trebui să aibă un ritm foarte bun în următorii doi ani şi jumătate astfel încât să se încadreze în acest calendar de final de 2026", a spus ministrul Transporturilor. /P.5

Blocul cu probleme FOTO: D.D.

Noi nemulţumiri la Revoluţiei 26-38

ARAD. Chiar dacă schelele au dispărut de pe faţadă iar trecătorii par îndreptăţiţi să zică „În sfârşit!", pentru cei care locuiesc la blocul de pe Bulevardul Revoluţiei 26-38 lucrurile nu sunt chiar aşa simple. /P.4

Directorul CNAIR a fost condamnat

ARAD. Florea Dascălu, director în cadrul Companiei Naţionale de Administrare a Infrastructurii Rutiere, a fost condamnat de Tribunalul Arad la trei ani şi şase luni de închisoare cu executare. /P.5

Adrian Hărţău FOTO: FAN

Adrian Hărţău s-a stins din viaţă

ARAD. La doar 51 de ani, fostul nostru coleg de la „Adevărul" şi „Jurnal arădean", Adrian Hărţău, a plecat dintre noi, după o lungă şi grea suferinţă. /P.7

Centura, aproape la jumătate

Lucrările la centura de sud-est a municipiului înaintează într-un ritm alert, anunţă Direcţia Regională de Drumuri şi Poduri Timişoara, instituţie care supervizează proiectul din partea Ministerului Transporturilor, prin Compania Naţională de Administrare a Infrastructurii Rutiere. S-a ajuns deja la un stadiu fizic al lucrărilor de 44 la sută, iar toate premisele indică faptul că noua centură ar putea fi finalizată în acest an, mai repede decât se estima iniţial. /P.5

FOTO: DRDP TIMIŞOARA

Chiriaşa unei locuinţe a Primăriei: „O mare nedreptate"

Arădeanca trebuie să plătească 3.000 de lei pentru reabilitarea acoperişului clădirii în care locuieşte. Asta în condiţiile în care are o pensie lunară de 2.000 de lei. Ce soluţie propune Primăria?

ARAD. P.I. e pensionară şi locuieşte într-o locuinţă „de stat" (fostă ILLA), într-o clădire veche din municipiul Arad. Practic, e chiriaşă la Primărie. Ne-a contactat extrem de supărată, deoarece consideră că i se face „o mare nedreptate".

„Clădirea în care locuiesc e mare: are două etaje şi 13 apartamente. Din cele 13 apartamente, trei sunt «de stat». Din cele trei, doar unul e locuit - cel în care stau eu -, celelalte două sunt goale. Mereu am fost «la zi» cu plata tuturor cheltuielilor. Acum, la avizier a apărut un afiş cu plata cheltuielilor, în care, pe lângă cheltuielile de întreţinere, în dreptul meu scrie că aş avea datorii de nici mai mult, nici mai puţin de 3.000 de lei! L-am întrebat pe administrator de unde au apărut aceste «restanţe» şi mi-a spus că suma de 3.000 de lei reprezintă contribuţia aferentă apartamentului în care locuiesc eu la lucrările de reabilitare a acoperişului clădirii. Nu este un document separat în care să fie trecută această sumă şi semnificaţia ei, ci - repet - eu figurez cu datorii de 3.000 de lei" - relatează cititoarea noastră. /P.4

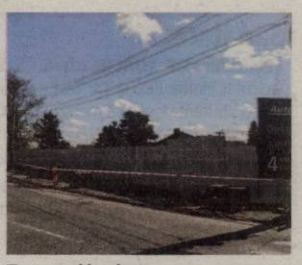

Trotuarul buclucaş FOTO: FAN

Tot cu trotuarul nereparat

ARAD. Deşi se fac lucrări de reabilitare a carosabilului şi a trotuarelor în zona Subcetate-Pod rutier, partea dreaptă, sensul de mers spre Micălaca, va rămâne cu trotuar rearanjat pe o porţiune de doar 10 metri. /P.3

Premii obţinute în Turcia

ARAD. Două minimodele din Arad au reprezentat România la concursul Little Miss & Mister World 2024 recent desfăşurat în Kusadasi, Turcia. Raisa Sofrag s-a clasat pe locul întâi la categoria de vârstă 8-10 ani. Alte trei premii speciale au fost obţinute de cele două arădence. /P.4

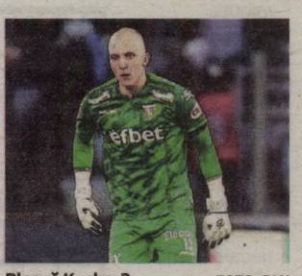

Pleacă Kucher? FOTO: FAN

Cei de la UTA vor avea mult de lucru

ARAD. Majoritatea jucătorilor sunt la final de contract cu UTA, înţelegerile expirând pe 30 iunie. De aceea nu se grăbesc cei responsabili de transferuri să ia decizii capitale. Au timp şi se folosesc de el. /P.7

Trafic oprit, pe Căpitan Ignat

ARAD. Începând de astăzi, traficul rutier va fi închis timp de trei săptămâni pe strada Căpitan Ignat, tronsonul de la sensul giratoriu (strada Prof.dr. Aurel Ardelean) până la Piaţa Obor. /P.4

Şi-au căutat un loc de muncă

Piaţa muncii este în schimbare, angajatorii caută personal pe care îl găsesc cu greu, importul de forţă de muncă fiind una dintre soluţiile la care sunt nevoiţi să recurgă tot mai des. În acest context, AJOFM Arad a organizat o Bursă Generală a Locurilor de Muncă. Peste 300 de arădeni au venit la acest eveniment, şase dintre ei fiind angajaţi pe loc, iar alţi 20 au fost selectaţi în vederea încadrării. /P.3

FOTO: A.P.

JURNAL ARĂDEAN
IMOBILIARE
INSTRUMENTE UZ CASNIC
INTERMEDIERI CONSTRUCŢII
PRESTĂRI SERVICII
CASĂ ŞI GRĂDINĂ
ANUNŢURI DE MICA PUBLICITATE
MATERIALE DE CONSTRUCŢII
ELECTRONICE
MAŞINI
BIJUTERII
TERENURI
MULTIMEDIA
COMEMORĂRI - CONDOLEANŢE
CITAŢII - PIERDERI
AFACERI
PLANTE
BULEVARDUL REVOLUŢIEI NR. 62 (parter) ☎ 0257.210.775

Remember: 21 mai

1855 S-a născut criticul literar Constantin Dobrogeanu Gherea (d. 1920)

1860 S-a născut Willem Einthoven, inventatorul electrocardiografului (d. 1927)

1880 S-a născut poetul, prozatorul şi publicistul român **Tudor Arghezi** (d. 1967)

1899 S-a născut compozitorul Constantin Bobescu (d. 1992)

Tudor Arghezi FOTO: WIKIPEDIA

1906 S-a născut scriitoarea Profira Sadoveanu, fiica lui Mihail Sadoveanu (d. 1989)

Sănătate

· **Policlinica DR. TURCIN, oferă:** Cardiologie (EKG, Ecografie cardiacă, Doppler vascular, Holter EKG si TA, Test de efort), Oftalmologie (chirurgie pol anterior; CV computerizat; optică medicală), **NOU–OZONOTERAPIA,** ORL (videoendoscopie), Pneumologie, Neuropsihiatrie, Medicină de familie, Ecografii generale. **Telefon: 0257/285510, www.policlinica-turcin.ro**

· **Farmacia GLYKON–UTA**, Bl U 6 (vis-a-vis de biserica în construcţie). Deschis zilnic: luni-vineri 07.00 -21.00 sâmbătă şi duminică 08.00-18.00. **Telefon: 0257/241197.**

Citire apometre

Marţi, 21.05.2024. Lăcrimioarelor, Ţebei, Tiberiu Brediceanu, Sânzienelor, Suceava, Câmpeni, Nufăr, Veneţiei, Sportului, Marnei, Orizontului, Aleea Azur, Tiberiu, Urzicilor, Nicolae Mihulin, Sfânta Sofia, Palmierului, Crăciuniţelor, Tuberozei, Ulmului, Năsăud, Independenţei, Mircea Vodă, Teuz, Buziaş, Progresului, Septimiu, Diana, Herodot, Trotuşului, Mimozei, A. Laurian, Zânelor, Gheorghe Anghelescu, Pescăruş, Clopotului, Tarafului, Teodor Păcăteanu, Panselei, Brânduşei, Căprioarei, Iasomiei, Căpşunilor, Nicolaus Lenau, Flacăra, Tulnic, Steagului, Ştefan Zarie, Coasei, Frunzei, Emil Monţia, Căpitan Ioan Fătu, Nucului, Frumoasa, Paşcani, Bobocilor, Cobzei, Ştefan Cel Mare, Caransebeş, Zimbrului, Adam M. Guttenbrunn, Stan Dragu, Muncii, Ostaşului, Sulina, Aradul Nou, Nicolai Gogol, Bicaz, Măgheran, Păcii, Semenicului, Orşova, Lugojului, Cetăţii, Dornei, Diogene, Micşunelelor, Pompei, Arinului, Crângului, Gladiolelor, Cibinului, Popa Şapcă, Castanilor, Spartacus, Vasile Pârvan, Corabiei, Radu De La Afumaţi, Troiei, Părului, Achile, Trompetei, Santinelei, Redutei, Cezar, Eugen Popa, Gladiator, Hector, 13 Martiri, Marte, Remus, Calea Timişorii, Ady Endre, Iosif Lengyel, Ascaniu Crişan, Agronomului, DN AR-TIM KM7, Dumitru Bagdazar, Coltişor, Molidului, Daliei, Dr. Mihail Marcus, Merişor, Armoniei, Viilor, Pinului, Petuniei, Ogorului, Posada, Câmpia Turzii, Constituţiei, Coloniştilor, Dogarilor, Spicului, Luminii, Economului, Sigismund Borlea, Sunătoarei, Muşcatei, Nalbei, Piersicilor, Movilei, Teodor Mariş, Nicolae Horga, M. Tabacovici, Memorandului, Oscar, Ana Ipătescu, Ioan Paun Pincio, Nobel, Col. St. R. Mihăilescu, Col. Caius Miorenescu, Col. Gh. I. Mureşan, Col. Alexandru Lacu, C. D. Loga, Maria Cunţan, Gheorghe Sion, Constantin Gurban, Sever Secula, Eroilor, Berzei, Titan, Petalelor, Diaconul Coresi, Mr. Nicolae Dărăban, Gladiolelor, Prislop, Macului, Bobalna, Cincinat Pavelescu, Gustav Augustini, Gutuilor, Basarab I, Lucernei.

Sudoku

REGULI: În fiecare bloc sunt câteva cifre între 1 şi 9, stabilite dinainte. Acestea trebuie completate cu cifrele lipsă, în aşa fel încât fiecare număr să figureze o singură dată. De asemenea, cifrele de la 1 la 9 trebuie să figureze o singură dată atât pe rândurile orizontale cât şi pe coloanele verticale ale celor nouă blocuri luate împreună.

ÎNCEPĂTORI

5						1	4	
6			2		8			
	7							3
2					1			7
		6					8	
7		1		8		2		
	2		7					
		5				8		
	9			1				4

AVANSAŢI

				6				2
	4			7	1			9
	3							
3							8	4
	9				7	1		
				3	5		9	
				5		7		
	6	5			9			3
2							4	

Soluţiile jocurilor din numărul precedent:

ÎNCEPĂTORI

7	8	5	9	3	2	4	1	6
6	2	9	1	8	4	7	5	3
3	1	4	7	5	6	9	8	2
8	9	3	4	2	7	1	6	5
4	7	6	5	1	8	2	3	9
1	5	2	3	6	9	8	7	4
9	6	8	2	7	5	3	4	1
2	3	7	6	4	1	5	9	8
5	4	1	8	9	3	6	2	7

AVANSAŢI

1	6	4	8	2	3	5	7	9
3	8	9	4	5	7	1	2	6
5	7	2	9	6	1	4	3	8
7	4	3	6	9	5	2	8	1
2	5	1	7	3	8	9	6	4
6	9	8	2	1	4	3	5	7
8	1	5	3	4	6	7	9	2
4	2	7	5	8	9	6	1	3
9	3	6	1	7	2	8	4	5

Reţeta zilei

Pâine müsli cu brânză de vaci

INGREDIENTE. 200 g făină de alac integrală, 150 g müsli crocant cu fructe, 1 praf zahăr, 20 g drojdie proaspătă, 4 linguri gem de căpşuni, sare, 250 g brânză de vaci proaspătă, 1 portocală, 1 măr.

MOD DE PREPARARE. Portocala se spală cu apă caldă, se usucă prin tamponare, se taie în jumătate şi se rade coaja. Se amestecă făina, zahărul, sarea şi coaja de portocală. Drojdia se mărunţeşte şi se dizolvă în 100 ml apă călduţă. Maiaua se adaugă la făină şi se frământă cu spirala de frământare a mixerului până se obţine un aluat neted. Aluatul se acoperă şi se lasă la crescut într-un loc cald, timp de aprox. 30 minute. Müsliul se adaugă la aluatul de pâine şi se frământă manual. Aluatul se împarte în patru porţii şi se formează pâinici cu lungimea de aprox. 10 cm. În final se prăjesc la foc mediu aprox. 10 minute, într-o tigaie.

Mărul se spală, se usucă prin tamponare, se scot seminţele şi se taie felii subţiri. Brânza de vaci şi gemul se amestecă într-un castron până obţineţi o cremă. Pâinea se taie şi se unge cu amestecul de brânză de vaci. În final se aşează feliile de măr pe brânza de vaci.

POFTĂ BUNĂ!

Pentru mai multe reţete intră pe www.culinar.ro

Întreruperi de curent

Marţi, 21 aprilie 2024. În judeţ – h. 9:00 17:00 – Buhani, Pilu (p), Vărşand (p), Pâncota – Mărăşeşti, Cărămidăriei.

În municipiu – h. 9:00 – 17:00 – Romanilor, Dacilor, Bistriţei, Paris, E. Necunoscut, Zrenjanin, Triumf, Splai Toth Şandor, C. Vodă, Reşiţei, Splai Mureş, Ialomiţei, Spătarul Borcea, Dornei, Preparandiei, Mucius Scaevola, Patria.

Miercuri, 22 mai 2024. În judeţ - h.9:00 - 17:00 –Zimandcuz (p), Vladimirescu (p) Via Carmina, Semlac (p), Pilu (p), Vărşand, Pâncota – Văii, Gheorghe Doja, Genera Dragalina, Ion Creangă, Viilor, Libertăţii (p), Cimitirului (p).

În municipiu – h. 9:00 – 17:00 – Patria, Via Romana, Dimitri Bonau, Antoniu Czigler, Mierlei, Cornel Minişan.

Pieţe şi târguri

Astăzi este zi de piaţă la Sebiş, Almaş, Apateu, Semlac, Sântana, Şilindia, Vârfurile. **Târguri săptămânale se desfăşoară astăzi la** Chişineu-Criş, Almaş, Şilindia şi Vârfurile.

Mâine, miercuri, va fi zi de piaţă la Pâncota, Beliu, Buteni, Şiclău, Macea, Vânători, Pecica, Şiria şi **zi de târg la** Beliu şi Buteni.

Horoscop

BERBECUL (III.21.-IV.20.)
Atitudinea ta egoistă nu va fi tolerantă în această zi, indiferent de circumstanţe. Încearcă să nu îţi faci mai mult rău, pretinzând că nu observi sentimentele celorlalţi.

TAURUL (IV.21.-V.20.)
Ar fi indicat să nu îţi asumi prea multe responsabilităţi şi să nu te implici în mai multe activităţi în acelaşi timp. Există posibilitatea să primeşti o şansă de a îţi spune punctul de vedere în legătură cu un proiect destul de important.

GEMENII (V.21.-VI.21.)
Vei fi nevoit să pleci mai devreme la serviciu pentru a putea rezolva o problemă importantă. Încearcă să te calmezi şi să te concentrezi pe ceea ce ai de făcut.

RACUL (VI.22.-VII.22.)
Ar putea avea loc câteva schimbări bruşte în viaţa ta sentimentală. Dacă eşti într-o relaţie cu cineva, vei aştepta câteva propuneri surprinzătoare de la partenerul tău de viaţă.

LEUL (VII.23.-VIII.23.)
Vei fi destul de agitat din cauza unui eveniment la care vei fi nevoit să participi. Încearcă să te linişteşti deoarece rişti să faci unele greşeli din neatenţie.

FECIOARA (VIII.24.-IX.23.)
Ar fi bine să fii mai înţelegător şi să iei în considerare şi dorinţele partenerului de viaţă. Fii atent la ceea ce se vorbeşte în jurul tău şi acţionează atunci când vezi că eşti atacat. Sunt şanse să primeşti un cadou mai special de la o persoană apropiată.

BALANŢA (IX.24.-X.23.)
Un vis pe care îl aveai în legătură cu cariera ta poate deveni realitate. La început nu ai putea crede, aşa că te vei lupta cu toate informaţiile primite pentru a evita o posibilă dezamăgire. Încearcă să nu cazi în aceasta capcană.

SCORPIONUL (X.24.-XI.22.)
Rişti să întâmpini câteva probleme de comunicare la locul de muncă. Poate ca un coleg se afla într-o stare proasta şi nereceptivă la tot ceea ce spui. Sau poate telefoanele sunt scoase din priză sau calculatoarele sunt defecte.

SĂGETĂTORUL (XI.23.-XII.21.)
Dacă eşti implicat în prezent într-o relaţie, un eveniment fericit ar putea îmbogăţi legătura dintre voi şi vă va apropia mai mult.

CAPRICORNUL (XII.22.-I.20.)
Asigură-te ca îţi vei deschide mailul şi vei răspunde la telefon în această zi deoarece este posibil sa primeşti unele informaţii interesante de la un prieten sau de la un partener de afaceri.

VĂRSĂTORUL (I.21.-II.20.)
Vei privi în jur şi îţi vei da seama că locul în care trăieşti are nevoie de câteva îmbunătăţiri. Motivat de dorinţa de a organiza câteva petreceri, te vei gândi la o redecorare.

PEŞTII (II.21.-III.20.)
S-ar putea să te simţi obligat să rămâi acasă dintr-un anumit motiv. Poate că te aştepţi la un vizitator care întârzie sau la un fel de livrare. Prin urmare, ai putea să te simţi oarecum trist.

„Jurnal arădean" vă ascultă

Pentru sesizări Difuzare sună la telefon: 0257.241.151

De luni până joi, între orele 11.00-13.00, la telefonul 0257.212.055.

ARAD. N.I., domiciliat pe Aleea Alba Iulia din Micălaca 500, se plânge de gălăgia pe care o face, de mai bine de o lună, un capac de canal prost montat: „De mai bine de o lună, de fiecare dată când trece o maşină peste el, capacul care se mişcă mult prea tare, face o gălăgie de zici că se ia la întrecere cu clopotele de la biserică. Aşa, ca să mai glumim un pic. Însă e treabă serioasă, pentru că riscăm oricând să fim martorii unui accident. Mă mir că de atâta vreme nu s-a sesizat nimeni, că efectiv ne trezim noaptea din cauza zgomotului."

O.R., din municipiu, sesizează faptul că, din cunoştinţele sale, printre cei care se folosesc de legitimaţii pentru persoanele cu handicap ca să nu plătească parcarea, se numără şi consilieri judeţeni şi locali: "Am văzut că domnul vice Faur e pornit pe cei care deţin ilegal sau abuzează de legitimaţiile de handicap ale rudelor. Eu i-aş sugera să caute şi pe la colegii consilieri locali sau judeţeni, care folosesc aceeşi practică pentru a nu scoate din buzunare 15 lei pentru câteva ore de parcare. Va avea suprize. Sau poate s-au liniştit în perioada asta, şi le vor afişa din nou când mai trece valul." **JA-S.A.**

Curs valutar

Denumirea valutei	BNR	BCR		BRD		Intesa Sanpaolo Bank		Eximbank		Raiffeisen Bank		Alpha Bank		Casa de schimb LUXOR		CEC Bank	
		C	V	C	V	C	V	C	V	C	V	C	V	C	V	C	V
Euro	4,97	4,89	5,04	4,89	5,04	4,92	5,01	4,92	5,02	4,91	5,03	4,91	5,03	4,94	4,95	4,92	5,02
Dolar SUA	4,57	4,48	4,67	4,47	4,66	4,52	4,61	4,50	4,63	4,50	4,65	4,48	4,65	4,54	4,59	4,53	4,63
Forint	0,0128	0,0123	0,0135	-	-	0,0127	0,0132	0,0126	0,0130	0,0128	0,0131	-	-	0,0127	0,0129	-	-
Gram aur	359,483																

Vremea

Marţi, 21 mai

www.aradon.ro

16° LA ORA 6 — temperaturile se vor situa între 15 şi 16 grade. Vântul va sufla cu 17 km/h dinspre E.

22° LA ORA 18 — temperaturile se vor situa între 21 şi 22 de grade. Vântul va sufla cu 17 km/h dinspre ESE.

Ziua precedentă

Arad	14/25	Umiditate:	69%
Lipova	14/25	Presiune:	1009mb
Chişineu-Criş	14/25	Precipitaţii:	5%
Săvârşin	13/24	Vânt:	3 km/h
Sebiş	13/24	Direcţie vânt:	SSV

Soarele

Răsare: 05:56
Apune: 21:07

Azi

Temperaturile se vor situa între 15 şi 22 grade. Vântul va sufla cu 14 km/h, dinspre ESE.

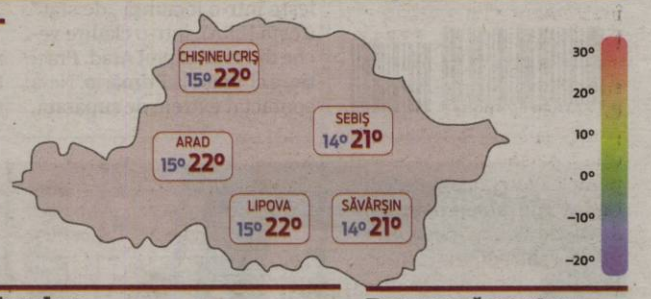

FAZELE LUNII

8.05 · 15.05 · 23.05 · 30.05

MARŢI	MIERCURI	JOI	VINERI
15° 27°	14° 25°	14° 23°	13° 24°
noros	ploaie	furtuni	averse

Calendar

Biserica ortodoxă: † Sfinţii Împăraţi Constantin şi Elena
Biserica greco-catolică: Sfinţii Împăraţi Constantin şi Elena
Biserica romano-catolică: Ss. Cristofor Magallanes, pr. şi îns., m. *; Elena, mama Împ. Constantin; Eugen de Mazenod, ep.

Prognoză pentru trei zile

Temperaturile minime vor fi cuprinse între 13 şi 14 grade, iar cele maxime între 23 şi 25 grade.

Temp.minime: 13 - 14°C
Temp.maxime: 23 - 25°C

JURNAL ARĂDEAN
B-dul Revoluţiei nr. 62, Arad
Nr. ISSN: 1220-7489

BRAT Auditat de BRAT
Reclamaţii difuzare: 0257.241.151

Şef departament publicitate şi departament difuzare: Cristian Sulinţan
Marea publicitate: 0257.280904
Mica publicitate: 0257.210775; B-dul Revoluţiei, nr. 62
Tiparul executat la: Mediaworks Hungary Zrt., 6729, Szeged

Redactor şef: Flavius Ştefcu Responsabil de număr: **Sorina Ambruş**
Departamente: Eveniment: Alin Gherasim; Sorina Ambruş; Economic: Andreea Pintea; Social: Diana Duţu; Sport: Daniel Scridon, Leo Sfâra; Andreea Vlase; Cultură: Eugen Rogojan.
Tehnoredactare: Ghizela Şerban, Munteanu Daniel.
REDACŢIE: tel. 0257.212.055; e-mail: redactia.jurnalaradean@informmedia.ro, adevaruldearad@informmedia.ro, publicitate.jurnalaradean@informmedia.ro, publicitate.adevarul@informmedia.ro

Invitaţie la Maibaumfest

SÂNTANA. Sărbătoarea Pomului de Mai - Maibaumfest, va avea loc la Sântana, dumunică - 26 mai 2024. Evenimentul se va desfăşura în parcul „Katharina Ackermann" din faţa Bisericii Catolice „Sfântă Ana". Începând cu ora 16 vor avea loc întâlnirea perechilor de dansatori şi întâmpinarea oaspeţilor, urmând ca de la 16:15, alaiul de dansatori să plece în defilare prin oraş. De la ora 17 va începe tradiţionalul dans în jurul pomului de mai, în parcul din faţa bisericii, urmând ca de la ora 18 să se liciteze mielul, tradiţie a Maibaumfest. Începând cu ora 20, dansatorii îi vor conduce acasă pe câştigătorii licitaţiei, câştigătorul având „datoria" de a le oferi oaspeţilor o primire călduroasă, alaiul oferindu-i în schimb un scurt program de dans şi muzică de fanfară. „Mulţumim tuturor celor care au sprijinit şcoala de-a lungul timpului, iar pentru acest eveniment, celor care au contribuit la realizarea lui, în special părinţilor, elevilor şi cadrelor didactice care duc mai departe spiritul intercultural şi dragostea de învăţătură", transmit profesorii secţiei cu predare în limba germană de la Sântana. Evenimentul este organizat de Liceul Tehnologic „Stefan Hell" Sântana şi Primăria Oraşului Sântana. Oraşul arădean este, de altfel, singurul din această parte a ţării în care etnicii germani mai sărbătoresc Maibaumfest. **JA-E.R.**

Ediţia anterioară FOTO: FAN

Şi-au căutat un loc de muncă

Bursa Generală a Locurilor de Muncă organizată de AJOFM a adus zeci de angajatori faţă în faţă cu arădenii aflaţi în căutarea unui loc de muncă.

Bursa Muncii, un eveniment necesar pe piaţa angajărilor FOTO: A.P.

ARAD. Piaţa muncii este în schimbare, angajatorii caută personal pe care îl găsesc cu greu, importul de forţă de muncă fiind una dintre soluţiile la care sunt nevoiţi să recurgă tot mai des. În acest context, Agenţia Judeţeană pentru Ocuparea Forţei de Muncă Arad a organizat o Bursă Generală a Locurilor de Muncă. La eveniment a participat secretarul general al ANOFM, Marcel-Dumitru Miclău, care, prin cuvântul adresat a mulţumit agenţilor economici prezenţi şi persoanelor aflate în căutarea unui loc de muncă pentru interesul acordat. De asemenea, Miclău a oferit asigurări privind deschiderea Serviciului Public de Ocupare către clienţi şi a prezentat proiecte privind subvenţii acordate angajatorilor, precum şi digitalizarea serviciilor acordate persoanelor fizice şi juridice.

„Ne întâlnim din nou cu angajatorii la acest eveniment pentru a încerca să înţelegem starea pieţei muncii şi să putem să facem ceva pentru a ieşi din această criză. Judeţul Arad nu este unul în care cei aflaţi fără un loc de muncă să îşi facă probleme, este un judeţ unde cei fără serviciu cu siguranţă într-o perioadă destul de scurtă îşi vor putea găsi un loc unde să îşi deruleze activitatea. Angajatorii prezenţi sunt interesaţi de forţa de muncă disponibilă", a precizat în deschiderea evenimentului Marinel Henteş, director executiv AJOFM Arad.

În cifre

La Bursa Muncii de la Arad au fost prezenţi 25 agenţi economici care au oferit 550 locuri de muncă, în diverse domenii de activitate. Domeniile în care au fost disponibile cele mai multe locuri au fost: *fabricare subansamble pentru industria auto (muncitori necalificaţi, confecţioneri); *curierat (manipulanţi marfă); *servicii de pază şi protecţie (agenţi de pază); *fabricare material rulant (lăcătuşi, tehnicieni, ingineri); *comercializare piese ,accesorii şi autovehicule (electricieni, mecanici, tinichigii auto). Pentru absolvenţii de studii superioare, au fost disponibile locuri de muncă în ocupaţia de inginer proiectant respectiv inginer mecanic.

În total 315 arădeni au fost trecut pragul Bursei în speranţa că îşi vor găsi un loc de muncă. Dintre aceştia 22 au fost selectaţi în vederea încadrării şi şase persoane au fost angajate pe loc.

Colaborări şi informări

În baza bunei şi îndelungatei colaborări cu AJOFM Arad, la Bursa Muncii au fost prezenţi şi reprezentanţii Penitenciarului Arad (cu un efectiv de deţinuţi aflaţi în preajma eliberării), şi cei ai Centrului Militar Judeţean. Pe de altă parte, angajatorii şi persoanele interesate au putut obţine informaţii legate de Economia Socială de la punctul de informare organizat în cadrul Bursei, dedicat acestui sector.

> Judeţul Arad nu este unul în care cei aflaţi fără un loc de muncă să îşi facă probleme
>
> **MARINEL HENTEŞ, DIRECTOR AJOFM ARAD**

Întâlnire de lucru

Tot în cursul zilei de vineri, 17 mai, atunci când a avut loc Bursa Muncii, secretarul general al ANOFM, Marcel-Dumitru Miclău a avut o şedinţă de lucru cu personalul din AJOFM Arad. Acesta a prezentat punctele cele mai importante ale Strategiei de Dezvoltare a Serviciului Public Naţional de Ocupare, atât din punct de vedere al programelor guvernamentale cât şi din perspectiva proiectelor europene prezente şi mai ales de perspectivă. În final, secretarul general a răspuns întrebările formulate de angajaţi şi sindicalişti.

ANDREEA PINTEA
andreea.pintea@informmedi.aro

Explic Foto: XXX

„Cunoaşteţi opera lui Doinaş", ediţia 8

Sântana a găzduit la finalul săptămânii trecute ediţia cu numărul opt a concursului „Cunoaşteţi opera lui Doinaş", destinat elevilor.

ARAD. Casa de cultură Sântana a fost gazda celei de-a VIII-a ediţii a concursului „Cunoaşteţi opera lui Doinaş", împărţit în trei categorii: „Cea mai frumoasă recitare din opera poetului", „Cel mai interesant document de arhivă (scris sau oral) cules din zona natală a poetului", „Cel mai bun eseu, interviu si/sau cea mai bună compunere referitoare la opera poetului" şi două secţiuni: învăţământ gimnazial şi învăţământ liceal.

Concursul are menirea de a stimula interesul elevilor, cadrelor didactice, localnicilor, pentru cultivarea valorilor locale, a personalităţilor născute pe meleaguri sântănene, amintind aici de marele poet Ştefan Augustin Doinaş, pentru meritul deosebit adus de către acesta patrimoniului naţional românesc şi nu numai, prin operele lăsate urmaşilor săi.

Continuitatea acestui concurs s-a datorat iniţiativei Alinei Ledeanu, preşedinta Fundaţiei Culturale Secolul 21. Juriul, compus din Alina Ledeanu - preşedinte, Lucia Bibarţ - Biblioteca A.D. Xenopol Arad şi Marinela Morgoş - Biblioteca Orăşenească „Ştefan Aug. Doinaş" Sântana, a avut o sarcină grea, cei peste 80 de elevi participanţi fiind foarte bine pregătiţi. „În aprecierea sa, juriul a evaluat talentul fiecărui concurent, prezenţa scenică, capacitatea de transmitere a mesajului, latura emoţională, precum şi sensibilitatea pusă în slujba frumosului, străduinţa şi talentul acestora fiind răsplătite din plin, prin acordarea de diplome şi premii. Participanţii din cadrul concursului sunt elevii Şcolii Gimnaziale «Ştefan Augustin Doinaş» Caporal Alexa, Şcolii Gimnaziale Sântana, Liceului Tehnologic «Ştefan Hell» Sântana, Liceului Tehnologic «Ion Creangă» Curtici, Colegiului Naţional «Moise Nicoară» Arad, Liceului Tehnologic «Moga Voievod» Hălmagiu, Clubului Copiilor Sântana", transmit organizatorii.

Câştigătorii concursului

Secţiunea învăţământ gimnazial: Locul I - Şcoala Gimnazială „Ştefan Augustin Doinaş" Caporal Alexa - Ghilea Iosana, Creţ Daria, Ştefea Antonia, Stanciu Nikolas, Cotu Darius; Liceul Tehnologic „Ion Creangă" Curtici-Apopei Matilda;

Locul II - Şcoala Gimnazială „Ştefan Augustin Doinaş" Caporal Alexa - Gălan Raluca şi Ignat Eliezer; Şcoala Gimnazlă Sântana - Roman Bogdan; Liceul Tehnologic „Ion Creangă" Curtici - Faur George, Popescu Maia, Godăjeu Iasmina;

Locul III - Şcoala Gimnazială Sântana-Târlişan Amalia, Cighirean Alexandra; Şcoala Gimnazială „Ştefan Augustin Doinaş" Caporal Alexa - Dubeştean Natalia, Incze Atonis Natanael; Liceul Tehnologic „Moga Voievod" Hălmagiu - Luci Alecssia; Liceul Tehnologic „Ion Creangă" Curtici-Tudorescu Octavian, Turda Mădălina, Toth Acoş;

Menţiuni - Şcoala Gimnazială „Ştefan Augustin Doinaş" Caporal Alexa - Popa Andrei, Morariu Rareş, Farcaş Ştefania, Gotan Tabita; Şcoala Gimnazială Sântana - Bota Paula, Dobra David; Liceul Tehnologic „Moga Voievod" Hălmagiu - Gruia Maria, Chindriş David; Liceul Tehnologic „Ion Creangă" Curtici - Orz Crina, Zuba Sebastian;

Secţiunea învăţământ liceal: Locul I - Colegiul Naţional „Moise Nicoară" Arad - Cazan Mădălina; Clubul Copiilor Sântana - Lup Tudor; Liceul Tehnologic „Moga Voievod" Hălmagiu - Caragiu Valentina; Liceul Tehnologic „Ştefan Hell" Sântana - Lungu Daria, Andru Alina-Alexandra, Cotu Ruben Cristian, Rus Denisa, Lelik Marian-Andrei, Bîte Doriana;

Locul II - Liceul Tehnologic „Ştefan Hell" Sântana - Drăgoi Diana, Rişteiu Denisa Ioana, Harşani Silvana-Taisia, Gotan Ştefan, Broinaş Diana-Elena;

Locul III - Liceul Tehnologic „Moga Voievod" Hălmagiu - Rus Larisa; Liceul Tehnologic „Ştefan Hell" Sântana-Corbei Andreea-Ionela, Trif Alecsia-Maria;

Menţiuni - Clubul Copiilor Sântana-Moţica Darius; Liceul Tehnologic „Ştefan Hell" Sântana-Rus Anda, Popa Iasmina Guadalupe, Pârv Roxana Florina, Tomuţa Andreea;

Premii speciale: Categoria montaj de grup - profesor Lipovan Adina - Şcoala Gimnazială „Ştefan Augustin Doinaş" Caporal Alexa;

Categoria documente de arhivă - profesor Grab Camelia - Liceul Tehnologic „Ştefan Hell" Sântana;

Concursul i-a avut drept organizatori pe cei de la Primăria Oraşului Sântana, Biblioteca Orăşenească „Ştefan Augustin Doinaş" Sântana şi Fundaţia Culturală Secolul 21. **JA-E.R.**

Imagini din timpul concursului FOTO: FAN

Subcetate: Trotuarul va rămâne nereparat

Deşi se fac lucrări de reabilitare a carosabilului şi a trotuarelor în Subcetate, un trotuar va rămâne neamenajat pe o porţiune de 10 metri.

ARAD. Reabilitarea carosabilului pe strada Eugen Popa, între sensul giratoriu şi Podul Rutier Micălaca, demarată pe data de 11 aprilie, cuprinde şi amenajarea trotuarelor, după cum informa municipalitatea pe data începerii lucrărilor. „Măsurile de restricţionare/închidere a circulaţiei rutiere în vederea execuţiei lucrărilor de întreţinere şi reparaţii a carosabilului şi trotuarelor pe strada Eugen Popa, pe tronsonul menţionat mai sus, au fost avizate în Comisia de Sistematizare a Circulaţiei din data de 9 aprilie 2024".

Însă, este vorba doar despre trotuarele existente, ceea ce înseamnă că pe partea dreaptă, sensul de mers spre Micălaca, unde sunt montate pavele doar pe vreo zece metri, situaţia va rămâne neschimbată. De altfel, acest aspect ne-a fost sesizat de Ica D., care locuieşte în Subcetate, pe strada Radu de la Afumaţi, însă are front stradal şi pe Eugen Popa: „Pe partea dreaptă cum mergi din sensul giratoriu spre Micălaca s-a pus pavaj pe zece metri şi atâta tot. Am vorbit cu muncitorii şi mi-au spus că nu se va face nici acuma pentru că nu sunt bani. Acum cinci ani la fel am rămas ca fraierii cu 10 metri de pavaj. Iar acum pare că se repetă povestea.(...) Am fost anul trecut la primărie, tocmai pentru a solicita refacerea trotuarului. Mi s-a spus că se va face în această primăvară, că e cuprins trotuarul în proiect, însă acuma se lucrează la pod, dar la cum arată lucrurile, noi iar rămânem fără trotuar", ne-a transmis cititoarea noastră.

Am întrebat la Primărie cum stau lucrurile şi ni s-a răspuns că, între-adevăr, trotuarele de pe Eugen Popa vor fi refăcute doar acolo unde sunt pavele, care vor fi rearanjate, întrucât lucrarea se face din fondul de reparaţii străzi. Refacerea porţiunii în care nu mai există, practic, trotuar, se poate face doar în baza unui proiect.

Reamintim că lucrarea, care costă în jur de 1,5 milioane de lei, avea drept termen de finalizare data de 10 mai. Însă din cauza vremii nefavorabile şi a unor probleme descoperite pe parcurs, municipalitatea a anunţat că termenul iniţial nu a putut fi respectat. **JA-S.A.**

Mulţi vizitatori FOTO: A.P.

JURNAL ARĂDEAN

Noi nemulţumiri la blocul de pe Revoluţiei 26-38

ARAD. Chiar dacă schelele au dispărut de pe faţadă iar trecătorii par îndreptăţiţi să zică „În sfârşit s-a terminat şantierul!", pentru cei care locuiesc la blocul de pe bulevardul Revoluţiei 26-38 lucrurile nu sunt chiar aşa simple.

Unul dintre locatarii blocului ne-a semnalat următoarea situaţie: „Firma care se ocupă de reabilitarea blocului a demontat în ianuarie aparatele de aer condiţionat pe motiv că trebuie să adune schelele şi ni le-a dat în braţe să le băgăm în apartament. De vreo două săptămâni insistăm să ni le monteze deoarece sunt oameni cu alergii care au nevoie să se folosească de aceste aparate şi tot ce am obţinut până în prezent este montarea lor pe peretele exterior fără a le pune în funcţiune pe motiv că nu are cine veni să facă asta. Deci avem aparatele pe pereţii exteriori, dar firele atârnă pe lângă ele, suntem amânaţi de pe o zi pe alta. Am vorbit cu şeful, am încercat să aducem pe cineva să le pornească, dar nu avem niciun rezultat, doar promisiuni. Plus alte nereguli care au fost deja raportate Primăriei care nu a luat nicio măsură până în prezent."

Am transmis Primăriei situaţia semnalată de locatarul nemulţumit. „Am luat legătura cu constructorul, solicitându-i remedierea în cât mai scurt timp a situaţiei semnalate" - au răspuns reprezentanţii municipalităţii arădene.

JA-D.D.

O reabilitare lungă şi cu multe probleme FOTO: DIANA DUŢU

Little Miss & Mister World 2024

Arădeanca Raisa Sofrag s-a clasat pe locul întâi la categoria de vârstă 8-10 ani. Alte trei premii speciale au fost obţinute de cele două concurente din Arad.

ARAD. Reprezentanţii Little Miss & Mister Romania s-au întors acasă de la finala internaţională Little Miss & Mister World ce a avut loc în Kusadasi, Turcia. De data aceasta, am fost reprezentaţi de două arădence - Raisa Sofrag şi Valentina Grizler -, alături de o bucureşteancă, Ina Chiperi. Fiecare a concurat pe segmentul ei de vârstă, împotriva altor 27 de concurenţi din Africa de Sud, Ucraina, Mongolia, Rusia, Korea, Serbia, Muntenegru, Kyrkyzstan şi Kazahstan.

Juriul organizaţiei World League of Beauty and Fashion a premiat copiii din România cu următoarele titluri: *Raisa Sofrag (categoria 8-10 ani) - locul 1 Little Miss World 2024 şi premiul special Miss Symphaty 2024; *Ina Chiperi (categoria 11-13 ani) - premiile speciale Miss Eurasia 2024 & Best of the best 2024; *Valentina Grizler (categoria 14-17 ani) - premiile speciale Junior Top Model of the World 2024 & Miss Planet Junior 2024.

„Mă bucur că am reuşit să aducem din nou în ţară premiul întâi la categoria de vârstă 8-10 ani, pentru a doua oară consecutiv. Participantele au muncit foarte mult şi s-au întors cu titluri noi pentru România şi, de asemenea, bine-meritate! Doresc să le felicit pe această cale!" - spune Lavinia Ichim, director naţional al concursului. Ea s-a ocupat de pregătirea fetelor pentru a ne reprezenta cât mai bine ţara la finala internaţională organizată de Ashot Khachatryan. Este cea de-a patra ediţie consecutivă a concursului Little Miss & Mister World la care participă copii români.

S-au întors acasă cu premii FOTO: FAN

Şi o mămică...

Pe lângă premiile obţinute de cele trei mini-modele, se remarcă întoarcerea acasă a locului al doilea la concursul destinat mamelor, premiul fiind obţinut de Adelina Grizler, mămica Valentinei. Comparativ cu copiii, care au avut patru probe de susţinut pe scenă, mămicile au avut doar două probe: costumul naţional şi rochia de seară. **JA-D.D.**

Arhiepiscopia are un nou consilier

ARAD. Conform surselor noastre, Arhiepiscopia Aradului l-a numit, începând cu data de 1 mai 2024, pe părintele arhidiacon Bogdan Noghiu în funcţia de consilier în cadrul sectorului social - filantropic. Aceasta ar fi o schimbare semnificativă în cadrul structurii administrative a Arhiepiscopiei, reflectând dorinţa de a aduce o viziune proaspătă în gestionarea acestui sector.

Părintele arhidiacon Bogdan Noghiu este cunoscut pentru activitatea sa pastorală, pentru implicarea activă în comunitatea religioasă şi capacitatea de a coordona diverse proiecte şi iniţiative religioase, decizia bazându-se, probabil şi pe presupusa bună colaborare pe care o va avea cu celelalte sectoare ale centrului eparhial.

Arhiepiscopia Aradului nu a emis încă un comunicat cu privire la această numire, însă din ce am aflat anunţul oficial este iminent, vicarul administrativ ocupându-se în aceste zile cu îndeplinirea formalităţilor. **JA-F.Ş.**

Trafic oprit timp de trei săptămâni

ARAD. Începând de marţi, din data de 21 mai 2024, până luni, în data de 10 iunie 2024, circulaţia rutieră va fi închisă pe strada Căpitan Ignat, tronsonul de la sensul giratoriu (strada Prof.dr. Aurel Ardelean) până la Piaţa Obor.

„Comisia de sistematizare a Circulaţiei a avizat favorabil aceste restricţii pentru desfăşurarea în condiţii de siguranţă a lucrărilor de întreţinere şi reparaţii la partea carosabilă. Ne cerem scuze pentru disconfortul creat şi vă mulţumim pentru înţelegere" - transmite Primăria Arad.

Segmentul vizat FOTO: FAN

Chiriaşă într-o locuinţă a Primăriei: „Mi se face o mare nedreptate"

Arădeanca trebuie să plătească 3.000 de lei pentru reabilitarea acoperişului clădirii în care se află apartamentul unde locuieşte. Asta în condiţiile în care are o pensie lunară de 2.000 de lei. Ce soluţie propune Primăria?

ARAD. „Problema e că pentru reînnoirea contractului de închiriere pentru locuinţă - care se va întâmpla în curând -, una dintre condiţiile puse de Primărie este ca chiriaşul să nu aibă datorii. Or, eu figurez cu datorii din cauza celor 3.000 de lei pe care ar trebui să-i plătească chiar Primăria, că doar ea e proprietara apartamentului. Cum să procedez, cum aş putea forţa eu Primăria să achite contribuţia aceea? Că eu nu îmi permit ca, dintr-o pensie de 2.000 de lei, să împrumut Primăria cu 3.000 de lei... Ca să nu mai zic de faptul că în contractul de închiriere pe care îl am cu Primăria scrie clar că e interzis să plătesc orice reparaţii generale, fiind permise doar cele pentru micile stricăciuni din interiorul apartamentului" - spune cititoarea noastră.

E vorba de bani FOTO: FAN

Ce spune Primăria?

Am transmis Primăriei Municipiului Arad problema sesizată. Iată răspunsul primit: „Pentru a putea soluţiona această situaţie, îi adresăm doamnei rugămintea să se adreseze direct instituţiei noastre. Solicitarea în scris trebuie să cuprindă neapărat date referitoare la imobilul în care locuieşte, pentru a putea verifica situaţia în evidenţele noastre." **JA-D.D.**

Adunaţi în halte / A aduna		Adunare la muncă / Tunsă de pe oi		Studiat la geometrie! / În agudi				Bacău auto / Ax		Apel pe fir / Piticul altora		În ligă! / Adunare
						Adunaţi în clase						
Crâng / La scară redusă							Vestitor / A trage brazde				Nu-i întrece nimeni	
				Căpiţe / A părăsi încăperea					Fecior / Ies la adunare			
	Adunaţi în viaţă / A aduna				Superstiţie / Plecat pe ape					Sere! / Urechi de măgar		
		Conductă / Adunată pe câmp						Mănâncă tot ce-i pui / Laic				
Coş gol! / A tuna şi fulgera							E acum la ţară / Fire				Sportul bunilor ochitori	
			Puse pe tors / Tunsi			Politicoşi / Ultimul bănuţ						
Le cântă cucul / Document				Adunate în catalog / Ies la adunare					Garanţie			
					Adunare / Se adună în cuiburi							
Banal / Stau în iglu / Odraslă			Infinitul vertical / Muntean									
						Nu mai încolo						
	A adăuga / A opri											
		Adunare la nuntă / În vecii										
În gușă! / Obraz / Traistă				Parcat în centru!								
			Rodesc struguri									

SOLUŢIA INTEGRAMEI DIN NUMĂRUL PRECEDENT

M ■ MUT ■ F ■ P ■ U ■ RASI ■ GHEPARZI ■ TEME ■ ASINI ■ AER ■ LEU ■ ETAJE ■ P ■ VEAC ■ STELA ■ AVANS ■ STER ■ GT ■ IL ■ TATA ■ ETUI ■ EA ■ PISICI ■ VAG ■ V ■ LAC ■ HARB ■ RR ■ AGER ■ LAN ■ ARII ■ RODIER ■ NAPOCA ■ TAS ■ CP ■ CIRIP ■ U ■ OZ ■ ULM ■ ASIMILA

SIMONA FLOREA

Calea ferată, în pericol?

Ministrul Transporturilor spune că proasta colaborare cu Primăria Timişoara ar putea pune în pericol modernizarea căii ferate.

ARAD. Sorin Grindeanu a spus că întârzierea acestui proiect a fost cauzată de Primăria Timișoara. „Dacă vorbim de lotul ăsta care străbate Timișoara, știți că v-am mai spus, era intersecția cu Baader, unde nu s-a dorit soluția inițială, deși inițial s-a dat această aprobare și domnul Robu știe foarte bine. Până când iarăși n-am ieșit public să spun: domnule, am înțeles, eu o să anunț la Uniunea Europeană că renunțăm la proiectul de pe Timișoara. Nu aveam altă soluție. Atunci s-au gândit cei de la Primărie că e bine totuși să aibă un dialog cu noi. Au avut, într-un final am ajuns la un punct de vedere comun, și-au dat acordul pentru autorizații, au fost în stare proiectanții, după acel acord, să înceapă faza de proiectare, au terminat-o, în mare parte, acum s-a intrat în faza de execuție. E fază de execuție cu procent destul de bun pe Lugoj-Timișoara până la Gara de Est și dacă mergeți pe traseu o să vedeți că se lucrează, pe CFR, s-a început aici. În următoarele săptămâni se va începe și de la Ronaț spre Arad, urmând ca, eu zic ca într-o lună-două, mai degrabă, să se înceapă și pe tronsonul Caransebeș-Lugoj. Ritmul, repet, trebuie să fie unul foarte bun ca să ne înscriem în calendar", a mai precizat Grindeanu.

Exemplu: Oradea

El a fost întrebat dacă mai sunt probleme pe un alt lot de cale ferată unde au loc investiții. „Nu, au fost două tronsoane pe PNRR pe investiții: Arad-Caransebeș și Episcopia Bihorului-Cluj. Pe Episcopia Bihorului-Cluj se lucrează în acest moment, sper să nu greșesc, pe trei loturi din patru, urmând să se intre și pe al patrulea. Și v-am dat exemple de cum am colaborat noi, cei de la CFR, cu Primăria Oradea, care venea și ne impulsiona, și cum am colaborat cu Primăria Timișoara. Diferență de la cer la pământ", a arătat ministrul Transporturilor. **JA-A.G.**

Proiectul pe calea ferată, la limită FOTO: FAN

Centura de Sud-Est, aproape la „jumătate"

Stadiul lucrărilor de construire a centurii de sud-est a municipiului Arad este de 44 la sută, anunță DRDP Timişoara.

Se lucrează pe centură FOTO: DRDP

ARAD. Muncitorii de la PORR Construct, compania care a câștigat licitația pentru construirea centurii de sud-est a municipiului Arad, mențin ritmul alert pe șantier. Direcția Regională de Drumuri și Poduri Timișoara anunță că noul procentaj în ceea ce privește lucrările deja realizate în cadrul acestui proiect este de 44 la sută. DRDP Timișoara asigură supervizarea lucrării, din partea Companiei Naționale de Administrare a Infrastructurii Rutiere, care este partener al Consiliului Județean Arad în cadrul acestui proiect. „În ultima perioadă, au fost executate următoarele lucrări de drum: decopertarea pământului vegetal în zona intersecțiilor, umpluturi la terasamente, stabilizarea patului drumului cu lianți hidraulici, consolidări la rampa pasajului peste calea ferată cu saltele de balast, profilări ale taluzului și îmbrăcarea taluzului cu pământ vegetal, execuția gabioanelor la rampa pasajului peste calea ferat. De asemenea, s-au realizat, pe unele sectoare, strat de formă și fundație de balast. Au avansat și lucrările la structuri: infrastructura și suprastructura podului peste Mureș (armare/cofrare elevații, cofrare/armare grindă de rezemare, montare grinzi și predale, armare/cofrare/betonare placă suprabetonare, betonare trotuar) și la infrastructura și suprastructura pasajului peste calea ferată (montare tub de dren, drenuri, hidroizolație verticală, aplicarea de protecție anticorozivă în intrados etc)", au anunțat cei de la DRDP Timișoara. Totodată, se mai lucrează și la podețe, la relocarea rețelelor de telecomunicații, alimentare cu apă și la rețeaua de iluminat. „Pe șantier sunt circa 170 de muncitori și personal TESA", au mai completat cei de la DRDP.

Proiect de căpătâi

Realizarea centurii de sud-est a municipiului reprezintă primul parteneriat administrație centrală-administrație locală, respectiv Ministerul Transporturilor, prin Compania Națională de Administrare a Infrastructurii Rutiere, și Consiliul Județean Arad. Finanțarea acestui proiect, care are o valoare de aproximativ 300 de milioane de lei, este asigurată din fonduri europene nerambursabile, cofinanțarea fiind asigurată de statul român, prin Ministerul Transporturilor. În cadrul proiectului, va fi realizat un drum de 11 kilometri lungime, un pod peste râul Mureș, un pasaj peste calea ferată, cinci sensuri giratorii, două intersecții în cruce, o pistă de biciclete de 7,2 kilometri și două stații pentru mijloace de transport în comun. Lucrarea ar trebui finalizată până anul viitor, însă, deși nu și-au asumat o declarație oficială în acest sens, cei de la PORR Construct vor să închidă proiectul până la finalul acestui an. **JA-A.G.**

Directorul şpăgar a fost condamnat la închisoare

Florea Dascălu, director în cadrul CNAIR, acuzat de multiple infracțiuni de corupție, a fost condamnat la închisoare cu executare.

ARAD. Florea Dascălu, director în cadrul Companiei Naționale de Administrare a Infrastructurii Rutiere, acuzat de infracțiuni de corupție, a fost condamnat la închisoare cu executare de către Tribunalul Arad, instanță care pune un prim punct dosarului instrumentat de Direcția Națională Anticorupție - Serviciul Teritorial Timișoara. În cadrul ședinței de luni, 20 mai, magistrații au decis că directorul din cadrul CNAIR este condamnat la trei ani și jumătate de închisoare. În cadrul soluției pe scurt, Tribunalul Arad arată următoarele: condamnă pe inculpatul Dascălu Florea, fără antecedente penale, la 3 (trei) ani închisoare pentru infracțiunea de trafic de influență în formă continuată (2 acte materiale). Condamnă pe același inculpat, Dascălu Florea, la: 1 (un) an și 6 (șase) luni închisoare pentru infracțiunea de permiterea accesului unor persoane neautorizate la informații ce nu sunt destinate publicității, în scopul obținerii pentru altul de bani, bunuri ori alte foloase necuvenite, în formă continuată. Achită pe inculpatul Dascălu Florea pentru infracțiunea de luare de mită. Contopește pedepsele aplicate inculpatului și stabilește pedeapsa cea mai grea de 3 ani închisoare la care se adaugă sporul de 6 luni închisoare (1/3 din totalul celeilalte pedepse de 1 an și 6 luni închisoare), urmând ca inculpatul să execute pedeapsa rezultantă de 3 (trei) ani și 6 (șase) luni închisoare, în regim de detenție, și 3 ani pedeapsa complementară a interzicerii exercitării dreptului de a fi ales în autoritățile publice sau în orice alte funcții publice, dreptul de a ocupa o funcție care implică exercițiul autorității de stat și dreptul de a ocupa funcția de care s-a folosit pentru săvârșirea infracțiunii, după executarea pedepsei închisorii, după grațierea totală ori a restului de pedeapsă, după împlinirea termenului de prescripție a executării pedepsei sau după expirarea termenului de supraveghere a liberării condiționate. Scade din pedeapsa aplicată durata reținerii și arestării preventive de la 23 octombrie 2022 până la 28 februarie 2023 și durata arestului la domiciliu din 29 februarie 2023 până la 29 martie 2023. Menține măsura preventivă a controlului judiciar luată față de inculpatul Dascălu Florea, prin încheierea penală nr. 125 din Camera de consiliu din 27 martie 2023 a judecătorului de cameră preliminară din cadrul Tribunalului Arad, pe o durată de 60 zile, de la 20 mai 2024 până la 18 iulie 2024 inclusiv. Dispune ridicarea măsurii asigurătorii a sechestrului dispusă prin ordonanța procurorului din 25 octombrie 2022 cu privire la suma de 27.060 lei depusă de inculpatul Dascălu Florea la Unicredit Bank SA Sucursala Timișoara cu chitanța din 26 octombrie 2022. Obligă inculpatul să plătească statului suma de 8.000 lei cheltuieli judiciare".

Tribunalul Arad, care este prima instanță ce judecă acest dosar, anunță că sentința nu este definitivă și că poate fi atacată cu apel în 10 zile de la comunicare.

Reținut în 2022

În luna octombrie a anului 2022, Florea Dascălu a fost reținut în urma unui flagrant organizat de procurorii DNA Timișoara. „În perioada 7 mai - 22 octombrie 2022, inculpatul Dascălu Florea, în calitatea sa de director CNAIR, ar fi primit de la un administrator de societate comercială (martor), în mod repetat, sume de bani și alte foloase (toate în valoare totală de 37.060 lei), pentru ca, în schimb, pe de-o parte, să îndeplinească un act contrar atribuțiilor de serviciu și pe de altă parte să își exercite influența pe care o avea asupra unor funcționari publici și privați, promițând (promisiuni materializate ulterior) că îi va determina pe aceștia să îndeplinească acte ce intrau în îndatoririle lor de serviciu pentru sprijinirea activității omului de afaceri respectiv (câștigarea de contracte și lucrări de estetică rutieră și deszăpezire). În același context, inculpatul ar fi pus la dispoziția aceluiași om de afaceri mai multe date nedestinate publicității, informații menite să îi asigure câștigarea unor licitații organizate de CNAIR. Astfel, pentru demersurile descrise, inculpatul Dascălu Florea ar fi primit, în data de 7.05.2022, suma de 10.000 lei și foloase necuvenite în cuantum de 2.060 lei, în data de 12.07.2022 suma de 10.000 lei, iar în data de 22.10.2022 suma de 10.000 lei și foloase necuvenite în cuantum de 5.000 lei, în ultima împrejurare procurorii constatând săvârșirea infracțiunii flagrante", anunță DNA în luna noiembrie a aceluiași an. Dosarul a fost trimis repede spre judecată către Tribunalul Arad, însă procesul s-a întins până în mai 2024, după ce inculpatul a ridicat o serie de excepții și a încercat să strămute procesul din orașul nostru. În final, toate cererile i-au fost respinse, iar instanța arădeană a emis luni prima sentință în acest dosar. **JA-A.G.**

Florea Dascălu a fost condamnat FOTO: FAN

Şedinţă pe Programul de Transport 2021-2027

Timişoara a găzduit Comitetul de Monitorizare a Programului Transport 2021-2027, unde s-a vorbit şi despre Arad.

În şedinţă FOTO: CJA

TIMIŞOARA. Președintele Consiliului Județean Arad, Iustin Cionca, a fost prezent luni la Timișoara, unde a reprezentat Uniunea Națională a Consiliilor Județene din România la a doua reuniune a Comitetului de Monitorizare a Programului Transport 2021-2027. Evenimentul este organizat de Ministerul Transporturilor și Infrastructurii. Președintele Consiliului Județean Arad a discutat cu reprezentanții ministerului marile proiecte de infrastructură din județ, atât cele gestionate de minister, cât și cele ale Consiliului Județean și ale unor primării.

Două dintre cele mai mari proiecte de infrastructură rutieră din județul Arad sunt realizate de Consiliul Județean în parteneriat cu Ministerul Transporturilor, respectiv structurile sale subordonate: drumul expres Arad-Oradea și șoseaua de centură Fântânele-Vladimirescu, cu pasaj peste calea ferată Arad-Timișoara și pod peste Mureș, între Fântânele și Vladimirescu.

„Foarte rar în istoria României au fost perioade de dezvoltare atât de accelerate și vizibile, ca acum. Fondurile europene care au fost absorbite de Guvern, de Consiliile Județene și de primării au schimbat fața localităților care sunt gestionate de oameni capabili să câștige și să implementeze proiecte. Sigur, sunt și locuri unde primarii nu au avut această capacitate și care au rămas în urmă, dar, ca notă generală, România este în cea mai bună perioadă a ei pentru dezvoltare. Discutăm la Timișoara despre marile proiecte de infrastructură care vor lega regiuni istorice, comunități, dar vor fi și un culoar internațional de transport. În sfârșit, putem spune că și la scară continentală contăm, atât prin amploarea și importanța investițiilor care se fac în acești ani la noi, cât și prin punerea în valoare a poziției geo-strategice a României, la intersecția dintre Balcani și Europa Centrală", a declarat președintele Consiliului Județean Arad.

Pe agenda discuțiilor de la TImișoara sunt modificarea grupurilor tehnice de lucru aferente Comitetului de Monitorizare al Programului Transport 2021-2027, prezentarea marilor proiecte de dezvoltare a infrastructurii feroviare din vestul României, între care coridoarele Curtici-Arad-Săvârșin-Simeria (unde au fost construite patru noi poduri peste Mureș, doar pe teritoriul județului Arad) și Arad-Timișoara. **JA-A.G.**

JURNAL ARĂDEAN

Ascunşi printre role de hârtie, la Nădlac

Poliţiştii de frontieră de la Nădlac II au depistat unsprezece migranţi care au încercat să treacă ilegal frontiera în Ungaria, ascunşi în compartimentul pentru marfă al unui automarfar.

NĂDLAC. În acest sfârșit de săptămână, la Punctul de Trecere a Frontierei Nădlac II, s-a prezentat pentru efectuarea formalităților de frontieră, pe sensul de ieșire din țară, un cetățean turc în vârstă de 49 de ani, aflat la volanul unui automarfar înmatriculat în Turcia. Acesta transporta, conform documentelor de însoțire a mărfii, role de hârtie, pe ruta Turcia - Germania.

În urma efectuării controlului amănunțit al mijlocului de transport, au fost descoperiți ascunși în compartimentul pentru marfă, unsprezece cetățeni străini.

„Persoanele au fost preluate și transportate la sediul sectorului pentru cercetări. În cadrul verificărilor, polițiștii de frontieră au stabilit că sunt cetățeni din Bangladesh, Pakistan, Nepal și India, intrați legal în România în baza documentelor personale. În cauză, colegii noștri efectuează cercetări sub aspectul săvârșirii infracțiunilor de trafic de migranți pentru șofer și tentativă de trecere frauduloasă a frontierei de stat pentru cetățenii depistați ascunși în mijlocul de transport, urmând ca la finalizare să fie dispuse măsurile legale care se impun", trasmite Poliția de Frontieră. **JA-S.A.**

Reţinuţi FOTO: STPF

Tânăra ce făcea plajă a dat o spargere la un magazin

Arădeanca de 24 de ani a revenit în atenţia publică după ce a furat un tricou dintr-un magazin din centrul Timişoarei.

A furat un tricou FOTO: TION

TIMIŞOARA. Tânăra arădeancă în vârstă de 24 de ani, surprinsă de un cititor Tion la începutul acestei săptămâni în timp ce făcea plajă semi-dezbrăcată pe șalupa poliției locale, a fost prinsă de această dată după ce a intrat în cursul nopții într-un magazin din centrul Timișoarei, de unde a furat un tricou.

Duminică dimineața, în jurul orei 4, polițiștii locali aflați în patrulare în Piața Victoriei au fost sesizați de către colegii lor de la Monitorizare Video că o persoană a forțat ușa unui magazin de haine de lângă restaurantul McDonald's.

Aceștia au trecut la verificări și au depistat persoana care a pătruns în incinta acestuia. Nu mică le-a fost mirarea când au constatat că tânără este nimeni alta decât cea care cu câteva zile înainte a făcut plajă pe șalupa Poliției Locale și ulterior a aruncat cu un lichid asupra ambarcațiunii.

De această dată, tânăra a sustras din magazin un tricou. Polițiștii locali au predat-o pe femeia de 24 de ani din Arad polițiștilor de la Secția 1 pentru continuarea cercetărilor sub aspectul săvârșirii infracțiunii de furt.

La plajă pe şalupă

Tânăra arădeancă a devenit cunoscută după ce polițiștii locali aflați în patrulare au observat-o făcând plajă pe șalupa lor. Aceasta era vizibil incoerentă, iar după o scurtă vizită la sediul poliției locale, a fost predată polițiștilor de la IPJ Timiș. Potrivit polițiștilor locali, femeia este din județul Arad și a fost observată și de echipajul care patrula prin zonă. Mai mult, avea droguri la ea.

„Polițiștii locali aflați în această seară, în jurul orei 19, în acțiune de patrulare în parcurile de pe malurile Canalului Bega, au observat o tânără care era întinsă pe ambarcațiunea Poliției Locale acostată la cheu lângă vaporetto, în zona Catedralei Mitropolitane. Aceasta a fost dusă la sediul instituției în vederea identificării și întocmirii documentației întrucât asupra sa au fost găsite substanțe ce fac parte din categoria celor interzise. Tânăra are 24 de ani, este din județul Arad și este incoerentă. Cazul va fi transmis Biroului de Combatere a Criminalității din cadrul IPJ Timiș in vederea continuării cercetărilor", au transmis reprezentanții Poliției Locale Timișoara.

A vandalizat şalupa

Tânăra a revenit la locul „de bronzat", la o zi distanță. Astfel, miercuri, în jurul orei 19, în apropierea șalupei instituției, fata, probabil supărată că bronzatul i-a fost întrerupt și nemaiavând posibilitatea să stea la soare, a aruncat cu un lichid și o lumânare asupra ambarcațiunii.

„Cel mai probabil lichidul era doar loțiune de plajă pentru că nu mirosea a substanță inflamabilă. Femeia a fost observată de agentul de pază de la STPT, care își desfășoară serviciul în apropiere. Polițiștii locali s-au deplasat imediat la fața locului și au solicitat, prin intermediul numărului de urgență 112 un echipaj al Ambulanței", transmit cei de la Poliția Locală. Tânăra a fost transportată din nou la Spitalul de Psihiatrie de pe strada Văcărescu din orașul vecin. **JA-S.A.**

Incendiu la o anexă gospodărească din Cuied

ARAD. Pompierii militari arădeni au fost solicitați, recent, să intervină pentru localizarea și lichidarea unui incendiu izbucnit la o anexă gospodărească din localitatea Cuied. Pentru misiune au fost alocate forțe și mijloace din cadrul Detașamentului de Pompieri Sebiș cu două autospeciale de stingere și o ambulanță SMURD.

La sosirea echipajelor de intervenție incendiul se manifesta prin ardere generalizată la nivelul anexei gospodărești în care se afla material lemnos, pe o suprafață de aproximativ 20 de metri pătrați, propagat la acoperișul casei, pe o suprafață de aproximativ 60 de metri pătrați. După aproximativ două ore de intervenție, incendiul a fost stins în limitele găsite.

Echipajul SMURD a acordat îngrijiri medicale unei femei în vârstă de 47 de ani, care a suferit un atac de panică. În urma evaluării medicale, aceasta a fost transportată la spital.

Cauza probabilă de producere a incendiului a fost stabilită ca fiind : jar/scântei provenite de la coșul de fum deteriorat. **JA-D.D.**

Incendiu la anexă FOTO: ISU ARAD

Peste 100 de intervenţii, în weekend

ARAD. La sfârșitul săptămânii trecute (17-19 mai), pompierii militari au acționat pentru gestionarea a 101 situații de urgență produse la nivelul județului Arad. Majoritatea au constat în asistență medicală, echipajele SMURD acționând în cazul a 97 solicitări.

Totodată, salvatorii au intervenit și pentru stingerea a 2 incendii, precum și în alte 2 situații în sprijinul comunităților, cum ar fi: deblocarea persoanelor și asigurarea măsurilor de prevenire și stingere a incendiilor.

„Cele două incendii izbucnite în acest sfârșit de săptămână au fost înregistrate la un mijloc de transport și la un garaj din municipiul Arad. Incendiile au fost stinse prompt, suprafețele afectate fiind mai mici de 20 mp, în urma acestora rezultând strict pagube materiale", a transmis Inspectoratul pentru Situații de Urgență „Vasile Goldiș" al Județului Arad. **JA-S.A.**

101 intervenţii FOTO: ISU

Un nou proiect
Inform Media Press SRL
Powered by
ARAD ONLINE www.aradon.ro
BIHOR ONLINE www.bihon.ro
TIMIS ONLINE www.tion.ro
ERDON
JobsOn.ro
Nu mai aştepta! Caută jobul dorit!
CV-ul tău! Şansa ta!
Portal regional de joburi
www.jobson.ro

Şapte migranţi urcaţi în avion de cei de la Imigrări

Poliţiştii de la Imigrări din Arad au condus sub escortă şapte migranţi prinşi în timp ce încercau să iasă ilegal din România.

ARAD. Polițiștii de imigrări din cadrul Centrului de Cazare a Străinilor Luați în Custodie Publică Arad au desfășurat o misiune de îndepărtare sub escortă de pe teritoriul României, pentru șapte străini, toți bărbați, dintre care doi din Pakistan, doi din Sri Lanka, doi din Vietnam și unul din India. Persoanele în cauză au fost îndepărtate până la Aeroportul Internațional Cluj-Napoca, unde au fost îmbarcate pe curse comerciale către țările de origine.

Verificările efectuate de polițiștii de imigrări au stabilit că străinii au intrat legal în România, în perioada 2022 - 2024, ulterior fiind depistați în tentativă de trecere frauduloasă a frontierei de stat. Imediat după depistare, polițiștii de imigrări au emis pe numele acestora decizii de returnare sub escortă, iar în perioada martie - aprilie a.c. au fost introduși în centrul de custodie publică, până la îndepărtarea de pe teritoriul țării noastre.

„La ieșirea din țară, pe numele acestora a fost instituită măsura interzicerii intrării pe teritoriul statelor membre ale Uniunii Europene, Spațiului Economic European și Confederației Elveține, pentru o perioadă de 5 ani, în conformitate cu prevederile Ordonanței de Urgență a Guvernului nr. 194/2002 privind regimul străinilor în România, republicată, cu modificările și completările ulterioare. Pentru realizarea misiunilor, polițiștii de imigrări din Arad au fost sprijiniți de jandarmi din cadrul Inspectoratului Județean de Jandarmi Arad", transmite Inspectoratul de General pentru Imigrări. **JA-E.R.**

Urcaţi în avion FOTO: IGI

PNL

Aradul Alege

OM PENTRU OAMENI

Călin Bibart

PRIMAR DEVOTAT

Comandat de: PNL ARAD, Executat de: Inform Media Press SRL, cod mandatar financiar 2024015, Tiraj: 5142 buc

OM PENTRU OAMENI
REALIZĂRI
#PENTRUARAD
2020-2024
Călin PRIMAR DEVOTAT
Bibarț
PNL
INVESTIȚII MARI
peste 169 mil. €
33 milioane €
Pod Șaguna
107 milioane €
Retehnologizare CET Hidrocarburi
5.5 milioane €
Reabilitare Zona Mărului
7.8 milioane €
Amenajare pod pietonal Insula Mureș
1.5 milioane €
Stație Sortare Deșeuri
1.4 milioane €
Aleea Borsec
13 milioane €
Modernizare rețele și puncte termice
PNL

2020 2024

243 MILIOANE DE EURO

ATRASE DIN FONDURI NERAMBURSABILE EUROPENE

PNL

SPORT

peste **10** mil. €

- Modernizare teren de sport "Moise Nicoară" = **767 mii €**
- Modernizare teren "Gloria" = **2 mil. €**
- Refacere gazon stadion "Francisc Neuman" = **1.2 mil. €**
- Achiziționare echipamente performante pentru întreținerea gazonului pe stadion = **800 mii €**
- Finanțare Club UTA = **1 mil. € / an**
- Finanțare FCC Baschet UAV Arad = **1.46 mil. €** în 4 ani

EDUCAȚIE

peste **11** mil. €

- Reabilitare clădire:
- Colegiul Național Elena Ghiba Birta = **3.7 mil. €**
- Colegiul Național Economic = **3.5 mil. €**
- Școala Gimnazială Caius Iacob = **3.2 mil. €**
- Școala Gimnazială Avram Iancu = **536 mii €**

TRANSPORT peste 54 mil. €

- Achiziționare tramvaie noi 27 buc = **42 mil. €**
- Achiziționare autobuze noi 10 buc = **4.8 mil. €**
- Modernizare linie tramvai str Pădurii = **4 mil. €**
- E-ticketing = **2.6 mil. €**
- Soluții parcare inteligentă = **819 mii €**

INFRASTRUCTURĂ peste 4 mil. €

- Drumuri reabilitate în municipiu 246 km străzi
- Drumuri de pământ asfaltate 55 străzi = **3.7 mil. €**
- Locuri de parcare create: peste 3000
- Cvartale bloc modernizate: 114

Casetă redacțională:
Flavius Ghender,
Mădălina Politic,
Adina Muntean

Sport

„Ne mândrim cu cei doi atleţi calificaţi la „Mondialele" de juniori

Paul Barta, director CSŞ Gloria Arad

10

ani a fost categoria de vârstă unde au urcat pe podium două arădence la Cupa „Andrei Pavel" la tenis de câmp, competiţie organizată de CS UTA (director de turneu: Ovidiu Fereştean). Georgiana Czank (CS UTA) a ocupat locul II, iar Anamaria Van (CS Intersport) a încheiat pe locul III, prima impunându-se în meciul direct, scor 4-2, 4-1.

Patru medalii la „internaţionalele" de atletism

CRAIOVA. Patru atleţi reprezentând cluburi din Arad au urcat pe podium la a 69-a ediţie a „Internaţionalelor" de atletism ale României „Iolanda Balaş-Soter". Cu medalii de aur s-au întors acasă: Vanessa Oriaku (CSŞ Gloria-CS Atleţii Arădeni), suliţă, 50,72m; Răzvan Vidrea (CSU Arad), 800 metri, 1:51,70 şi Nicolae Coman (CSU Arad), 1500 metri, 3:43,56. Pe a treia treaptă a podiumului a urcat Andrei Severin (CSM Arad), suliţă, 59,02m. **JA-D.S.**

Vanessa Oriaku a obţinut baremul pentru CM U20

CRAIOVA. Excepţională performanţa obţinută de Vanessa Oriaku, sportiva cu dublă legitimare CSŞ Gloria Arad - CS Atleţii Arădeni reuşind să obţină baremul pentru Campionatul Mondial de Atletism U20 (Lima, Peru, 26-31 august).

S-a întâmplat în chiar prima etapă a Campionatelor Naţionale rezervate seniorilor, tineretului şi juniorilor 1 (U20), care s-a desfăşurat pe cochetul stadion „Nicolae Mărăşescu" din Craiova.

Cu o aruncare care a măsurat 49,98 metri, reuşită din a şasea încercare, Vanessa Oriaku a ocupat primul loc în proba de aruncare a suliţei în concursul juniorilor I. Elevă la Colegiul de Arte „Sabin Drăgoi" Arad, talentata suliţaşă a confirmat că este în creştere de formă sportivă la ediţia cu numărul 69 a Internaţionalelor de atletism ale României „Iolanda Balaş-Soter", unde a aruncat 50,72 metri, pentru medalia de aur.

Paul Barta, directorul CSŞ Gloria Arad, are motive de mândrie, avându-l şi pe Mihai Motorca (dublă legitimare cu CS Municipal), elev la Liceul Tehnologic „Francisc Neumann" Arad, calificat la „Mondialele" U20 din Peru.

Să mai spunem că Leonardo Igreţ (dublă legitimare CSŞ Gloria Arad-CS Atleţii Arădeni), elev la Liceul Tehnologic de Transporturi Auto „Henri Coandă" Arad) a ocupat locul 9 la 100m (11.40) şi la 200m (22,80).

„Felicitări sportivilor şi profesorilor secţiei noastre de atletism Constantin Miclea, Zoltan Szabo şi Denis Both", a ţinut să transmită conducerea CSŞ Gloria Arad. **JA-D.S.**

Aruncare de „mondiale" pentru suliţaşa Vanessa Oriaku FOTO: FAN

UTA va avea mult de lucru

Sosirile se vor raporta la plecări, aşa că multe noutăţi vor fi chiar jucătorii ce sunt acum la final de contract.

Rămâne Fabry şi pe mai departe în tricoul UTA-ei? FOTO: FAN

ARAD. UTA a anunţat doar o plecare până acum, cea a lui Tiberiu Căpuşă. Cel mai probabil, jucătorul a forţat negocieri rapide, pentru că avea ofertă concretă de la Hermannstadt Sibiu. Discuţiile nu au fost unele care să ducă la semnarea altui contract, iar a doua zi, Căpuşă a fost anunţat de clubul sibian.

Acum, poveştile vor curge, se vor învârti în jurul ecuaţiei: este sau nu o pierdere acest fotbalist. Unii spun că da, alţii, că nu. Pe apărare era inexistent, iar în atac era când şi cum. Erau partide în care dădea centrări bune, în altele nimerea primul fundaş. Cert e acum un singur lucru: UTA stă doar în Diogo Rodrigues, iar asta nu e deloc încântător.

Nu pot pleca acum

Am tot amintit numele unor jucători care aproape sigur vor părăsi UTA, însă sunt şi alţii. Momentan, clubul este acoperit, deoarece deşi s-a plecat în vacanţă, contractele sunt în vigoare, deoarece sunt semnate până la 30 iunie. Aşa se procedează la toate echipele din Superliga. Deci, nimeni nu e liber să plece în acest moment, de aceea clubul „cântăreşte de zece ori până să taie odată".

E limpede şi faptul că Tiberiu Căpuşă nu s-a înţeles cu UTA şi a fost lăsat să plece. Dacă clubul arădean nu dorea, jucătorul nu putea semna, momentan, cu Hermannstadt.

Câte noutăţi vor fi?

Este extrem de clar că va fi mult de lucru la club în aceste săptămâni. Nu băgăm mână în foc pentru faptul că vom avea multe noutăţi la UTA, la startul viitorului sezon. Spunem asta, deoarece Superliga e, probabil, primul campionat din Europa care va începe, pe 13 iulie. Jucătorii liberi de contract, valoroşi, nu se vor grăbi să semneze, vor aştepta cea mai bună ofertă. Aşa că, vara va fi destul de fierbinte. **JA-L.S.**

Cine mai pleacă?

Lucrurile stând în acest fel, deşi Mircea Rednic ar da mulţi jucători afară, nu credem că va fi aşa, mai ales că avem tripleta R. Pop – Vulturar – Micovschi, care va trebui să se prezinte la startul pregătirilor Rapidului.
Destui jucători vor fi reevaluaţi de „Puriul", deoarece nu e simplu să aduci jucători valoroşi încă din perioada Campionatului European.

Liga 5 - Pilu şi Chişineu Criş au promovat în Liga 4

ARAD. Cu două runde înainte de finalul sezonului 2023-2024 în Liga 5 la fotbal, ecuaţia promovării în două din cele trei serii a fost rezolvată, Frontiera Pilu (Seria B) şi Crişul Chişineu Criş (Seria C) putând desface şampania. Lupta rămâne deschisă doar în Seria A, unde Pecica II şi Şeitin continuă cursa spre Liga 4. Rezultate etapa 20...

Seria A. Mailat - Zădăreni 1-3, Bujac - Pecica II 0-10, Sp. German - Sânpaul 2-2, Aluniş - Şeitin 0-2, Secusigiu - Banatul 1-1, Pereg - a stat. Clasament: 1.Pecica II 37p, 2.Şeitin 34p, 3.Zădăreni 31p, 4.Mailat 30p, 5.Banatul 29p, 6.Sânpaul 27p, 7.Bujac 26p, 8.Secusigiu 25p, 9.Aluniş 19p, 10.Pereg 15p, 11.Sp. German 9p. Etapa viitoare: Bujac - Aluniş, Zădăreni - Secusigiu, Pecica II - Sp. German, Sânpaul - Mailat, Pereg - Şeitin, Banatul - stă.

Seria B. Sântana - Păuliş II 12-4, Horia - Pilu 1-3, Şofronea - Caporal Alexa 0-0, Olari - Iratoşu 5-3, Ghioroc - Livada 4-2, Bârzava - a stat. Clasament: 1.Pilu 41p, 2.Iratoşu 35p, 3.Ghioroc 31p, 4-5.Sântana şi Livada 27p, 6-7.Şofronea şi Păuliş II 23p, 8. Bârzava 22p, 9.Caporal Alexa 19p, 10.Olari 17p, 11.Horia 16p. Etapa viitoare: Păuliş II - Horia, Caporal Alexa - Ghioroc, Livada - Sântana, Pili - Olari, Iratoşu - Bârzava, Şofronea - stă.

Seria C. Târnova - Buteni 3-1, Sintea Mare - Vârfurile 5-1, Satu Nou - Gurahonţ 1-1, Chişineu Criş - Apateu 4-2, Dezna - Sepreuş 3-4, Ţipari - a stat. Clasament: 1.Chişineu Criş 48p, 2.Gurahonţ 40p, 3.Buteni 34p, 4.Sepreuş 33p, 5.Târnova 31p, 6.Satu Nou 28p, 7.Vârfurile 19p, 8.Sintea Mare 18p, 9.Ţipari 14p, 10.Dezna 13p, 11.Apateu 8p. Etapa viitoare: Sepreuş - Chişineu Criş, Apateu - Satu Nou, Gurahonţ - Sintea Mare, Vârfurile - Târnova, Buteni - Ţipari, Dezna - stă. **JA-D.S.**

Mănuşi de argint la Cupa României pentru tineret

BRĂILA. Repus pe harta sportului cu mănuşi din România, clubul arădean Motorul începe să adune medalii la competiţiile oficiale. După Andrei Marcu a venit rândul unui alt pugilist pregătit de George Popescu şi Marius Tătar să urce pe podiumul de premiere. S-a întâmplat la Cupa României de tineret de la Brăila, unde Pavel Dragman a cucerit medalia de argint în cadrul categoriei 75 Kg. Practicant al nobilei arte de doar patru ani, sportivul din comuna Vinga a obţinut trei succese, două dintre ele fiind prin KO, şi a cedat, la puncte, în finala împotriva unui boxer din Oneşti. **JA-D.S.**

Pavel Dragman FOTO: JA

Fotbal - Liga 4, etapa 27

Rezultate şi marcatori: CS Glogovăţ – Victoria Zăbrani 10-0 (Ţîru-5, Oneţiu, Doboş, Păulin, Vereş şi Domide); Podgoria Păncota – Păulişana Păuliş 1-3 (Ispas vs. Varga, Moldovan şi Gavrilaş); Victoria Nădlac – Şoimii Şimand 0-3 (Apostol şi Măgulean-2); Frontiera Curtici – Viitorul Arad 0-1 (Bădăuţă); Naţional Sebiş – CS Beliu 0-4 (Cohan 36, Măneran-2 şi Bucur-autogol); Voinţa Macea – Athletico Vinga 4-1 (Lakatos, Busuioc, Edu şi D. Ardelean vs. Mateucă); Unirea Sântana – ACB 2 Ineu 3-0 (f.j.); Victoria Felnac – a stat.

Clasament

1. VIITORUL	25	21	3	1	71-16	66
2. SÂNTANA	25	19	3	3	71-17	60
3. CURTICI	26	15	7	4	58-34	52
4. PĂULIŞ	25	16	3	6	56-32	51
5. ŞIMAND	25	14	4	7	59-34	46
6. FELNAC	25	14	3	8	82-34	45
7. PÂNCOTA	25	12	5	8	51-40	41
8. CS BELIU	25	10	8	7	58-35	38
9. GLOGOVĂŢ	25	12	2	11	54-31	38
10. ZĂBRANI	25	8	3	14	33-76	27
11. MACEA	26	6	4	16	36-67	22
12. NĂDLAC	25	6	1	18	24-77	19
13. VINGA	25	5	3	17	21-56	18
14. SEBIŞ	25	3	2	20	30-79	11
15. INEU 2 X	26	2	1	23	19-105	7

X – ECHIPĂ RETRASĂ DIN CAMPIONAT.

Etapa următoare, intermediară: marţi, ora 18, Vinga – Curtici; miercuri, ora 18, Viitorul – Sebiş, Beliu – Păncota, Păuliş – Nădlac, Şimand – Glogovăţ, Zăbrani – Sântana, Ineu 2 – Felnac 0-3 (f.j), Macea – stă.

A plecat dintre noi ziaristul Adrian Hărţău!

ARAD. Veste tristă pentru familia ziariştilor arădeni. La doar 51 de ani, fostul nostru coleg şi prieten, Adrian Hărţău, a plecat dintre noi, după o lungă şi grea suferinţă.

Născut la 15 mai 1973, Adrian Hărţău şi-a început cariera jurnalistică încă din anii studenţiei, colaborând vreme de doi ani (1992-1993) cu cotidianul „Curierul Aradului". Din toamna anului 1993, urmare a unui concurs, este încadrat ca redactor sportiv la cotidianul „Adevărul", unde a cunoscut consacrarea jurnalistică. Absolvent al Facultăţii de Farmacie din cadrul Universităţii de Vest „Vasile Goldiş" din Arad, promoţia 1996, Adrian Hărţău a rămas vreme de aproape două decenii în „familia Adevărul", chiar şi după transformarea acestuia în „Jurnal arădean". A fost membru al Asociaţiei Presei Sportive din România şi membru al Uniunii Ziariştilor Profesionişti din România.

Pasionat de limba şi cultura spaniolă, după ieşirea din presă, îşi deschide un birou autorizat de traducere şi legalizare a actelor în limba spaniolă. Un boem al presei sportive arădene, fan Real Madrid şi pasionat de tenis de câmp - competiţie unde nu a avut rival printre ziariştii arădeni - Adrian Hărţău părăseşte această lume în linişte, discret, aşa cum şi-a trăit ultimii ani din viaţă.

Dumnezeu să-l odihnească în pace!

JURNAL ARĂDEAN

Ovidiu Popescu FOTO: FAN

FCSB a anunţat despărţirea

FOTBAL. FCSB a anunţat, luni, despărţirea de mijlocaşul Ovidiu Popescu, după opt sezoane. „Ovidiu Popescu a ajuns la finalul contractului care îl lega de clubul nostru. Mijlocaşul în vârstă de 30 de ani ne părăseşte după 8 sezoane, în care a adunat 248 de partide în toate competiţiile, 6 goluri şi 13 pase de gol. De asemenea, acesta şi-a trecut în palmares titlul de campion al României în acest sezon, respectiv Cupa României în 2020. Clubul nostru îi mulţumeşte pentru devotamentul arătat în toţi aceşti ani şi îi urează mult succes în continuare!", spun cei de la FCSB pe pagina oficială de FB.

SURSA: AGERPRES

Omagiu pentru Juergen Klopp

A primit ovaţii atât în afara stadionului, cât şi pe „Anfield Road", la despărţirea de Liverpool.

Fanii l-au ovaţionat pe Juergen Klopp FOTO: EPA

FOTBAL. Antrenorul Juergen Klopp a primit un omagiu vibrant din partea suporterilor echipei de fotbal Liverpool, duminică, la ultimul său meci pe banca tehnică a „cormoranilor", câştigat cu scorul de 2-0 în faţa lui Wolverhampton, cu ovaţii în picioare, eşarfe cu chipul său şi apoi o ceremonie grandioasă. „Sunt foarte surprins. Ca să fiu sincer, mă gândeam că o să fiu făcut bucăţi, dar nu sunt", a afirmat zâmbitor Klopp, care şi-a ascuns cu greu lacrimile cu ocazia ceremoniei omagiale de la finalul meciului.

„Sunt foarte bucuros, bucuros pentru voi, de atmosferă, de meci, de faptul că fac parte din această familie şi de modul în care am sărbătorit această zi. Vă mulţumesc mult", a adăugat antrenorul german, în vârstă de 56 de ani, venit pe banca tehnică în 2015. Cu câteva minute înainte de fluierul final, când stadionul Anfield s-a ridicat ca un singur om pentru un ultim salut adresat antrenorului său, soţia tehnicianului a izbucnit în lacrimi. În apropierea sa, Kenny Dalglish, legenda „cormoranilor", s-a aflat şi el în picioare pentru a aduce un omagiu celui supranumit „Normal One". Juergen Klopp a petrecut momente lungi alături de membrii staffului, iar ovaţiile s-au înmulţit. Antrenorul a fost salutat de o mare parte a echipei lui Wolverhampton. La finalul partidei, Klopp s-a deplasat la centrul terenului pentru a saluta jucătorii, îndreptându-se apoi spre public, cu un salut cu mâna în dreptul inimii.

O ceremonie a avut loc, de asemenea, pe gazonul arenei Anfield, unde Klopp, zâmbitor, a fost salutat de un şir format din jucătorii săi, în special internaţionalul englez Trent Alexander-Arnold, care a izbucnit în lacrimi. La capătul terenului se aflau cele opt trofee cucerite de antrenorul german în timpul mandatului său la clubul englez. Înainte de meci, afişe cu o inimă în culorile drapelului german au apărut în timpul intonării celebrului imn al clubului, „You'll Never Walk Alone". Juergen Klopp a anunţat în ianuarie că va părăsi echipa engleză de fotbal FC Liverpool la finalul sezonului 2023/2024, din cauza epuizării, după o colaborare de aproape nouă ani care a început în octombrie 2015.

SURSA: AGERPRES

Karl-Anthony FOTO: EPA

Se ştiu finalele conferinţelor

Indiana Pacers - Boston Celtics, în est, iar în vest vor juca Minnesota Timberwolves - Dallas Mavericks.

BASCHET. Afişul complet al finalelor ligii profesioniste nord-americane de baschet (NBA) a fost decis după victoriile de duminică în seriile semifinale obţinute de Indiana Pacers şi Minnesota Timberwolves.

Indiana Pacers a trecut cu 130-109 de New York Knicks, câştigând seria cu scorul general de 4-1, şi o va întâlni în finala Conferinţei de Est pe Boston Celtics, în timp ce Minnesota Timberwolves a dispus cu 98-90 de Denver Nuggets, campioana en titre, şi va disputa finala Conferinţei de Vest în faţa celor de la Dallas Mavericks, după ce a câştigat seria cu 4-2.

După o victorie zdrobitoare în meciul al şaselea (115-70), Wolves a obţinut o revenire impresionantă, remontând cea mare diferenţă de puncte într-un meci decisiv din NBA, în timp ce Nuggets conducea cu 15 puncte. Timberwolves a înregistrat chiar până la 20 puncte mai puţin la debutul sfertului trei, dar a reuşit să revină la un punct în ultimul sfert.

Şase jucători ai echipei din Minneapolis au marcat cel puţin zece puncte, iar Karl-Anthony Towns a fost cel mai bun marcator, cu 23 de puncte şi 11 recuperări.

Pentru Denver, MVP-ul sezonului regular Nikola Jokic a dat totul cu o dublă-dublă, de 34 puncte şi 19 recuperări, în timp ce coordonatorul Jamal Murray a adăugat 35 de puncte pentru campioni. Dar prestaţia lor nu a fost suficientă pentru a obţine victoria în faţa echipei din Minnesota, care s-a calificat într-o finală de Conferinţă pentru prima oară din 2004.

SURSA: AGERPRES

Ruse merge mai departe

TENIS. Gabriela Ruse a învins-o pe australianca Talia Gibson cu 6-1, 6-1, luni, la Paris, în prima rundă a calificărilor pentru tabloul principal de simplu al turneului de la Roland Garros. Ruse (26 ani, 152 WTA) a obţinut victoria în doar 51 de minute în faţa tinerei sale adversare. Româncа şi-a asigurat un cec de 28.000 de euro şi 20 de puncte WTA, urmând să o înfrunte pe olandeza Suzan Lamens. **SURSA: AGERPRES**

Sokratis se retrage

Fundaşul internaţional grec Sokratis Papastathopoulos, care a semnat cu Betis Sevilla anul trecut în luna octombrie, ca jucător liber până la finalul sezonului, a anunţat că odată cu încheierea contractului său cu clubul spaniol se va încheia şi cariera sa de fotbalist profesionist. Anunţul a fost făcut prin intermediul reţelelor de socializare.

FOTO: EPA

ANUNŢ

SC PALACIO ARAD SRL cu sediul principal în Arad, Calea Zimandului, DN 79, KM 4+520, telefon nr. 0743158035, doreşte să opţină **autorizaţie de mediu** pentru sediul principal/sediul secundar/punct de lucru din localitatea Arad, Calea Zimandului, DN 79, KM 4+520, JUD. Arad, telefon nr. 0743158035, unde se desfăşoară activităţile (denumirea activităţii, cod CAEN)
5610 – Restaurante
Având ca principale faze ale procesului tehnologic următoarele:
- recepţia băuturilor alcoolice şi nealcoolice;
- recepţia materiilor prime alimentare;
- prepararea produselor;
- servirea preparatelor culinare, a băuturilor, a cafelei;
- debarasarea meselor;
- spălarea veselei şi dezinfectarea cu detergenţi;
- reluarea ciclului de pregătire şi servire.

Măsurile de protecţie a factorilor de mediu*:
Apă: evacuata în bazinul vidanjabil, trece succesiv prin două separatoare de grăsimi de tip Euro G, unul cu capacitatea de 400 litri şi unul cu capacitatea de 160 litri, situate în exterior.
Aer: hotă electrică, prevăzută cu filtre, pentru evacuarea aerului viciat din bucătărie şi sistem de exhaustare pentru evacuarea aerului viciat din sala de evenimente, cu evacuare prin tubulatură metalică cu înălţimea de 15 m
Sol: platforma betonata in interior unde se prepara mancarea si pavaje in exterior
Gestiune deşeuri: colectarea şi depozitarea selectivă a deşeurilor menajere şi a celor de ambalaje în pubele etichetate pentru fiecare tip de deşeu, amplasate pe platformă betonată.
Substanţe periculoase: nu este cazul
Observaţiile publicului formulate în scris/informaţiile privind potenţialul impact asupra mediului se depun/pot fi consultate la sediul Agenţiei pentru Protecţia Mediului Arad, Splaiul Mureş, FN, telefon 0257280331; 0257280996 în timp de zece zile lucrătoare de la data publicării prezentului anunţ.

*NOTĂ: măsurile de protecţie a factorilor de mediu se completează de titular
Apă: exemplu – decantoare, separatoare de grăsimi, separatoare de produse petroliere
Aer: exemplu – filtre, ventilatoare, coşuri de fum
Sol: exemplu –platforme betonate
Gestiune deşeuri: exemplu – pubele, reciclare în unitate, valorificare prin terţi
Substanţe periculoase: exemplu – magazie cu pardoseală betonată, spaţiu securizat
(5582)

ANUNŢ

S.C. PIATRĂ BALAST IMPEX S.R.L. titular al proiectului **„EXPLOATARE NISIP ŞI PIETRIŞ ÎN PERIMETRUL VLADIMIRESCU TERASA II, COM. VLADIMIRESCU, JUDEŢUL ARAD"** anunţă publicul interesat asupra luării deciziei etapei de încadrare de către APM Arad, în cadrul procedurii de evaluare a impactului asupra mediului, pentru proiectul - EXPLOATARE NISIP SI PIETRIS IN PERIMETRUL VLADIMIRESCU TERASA II, COM. VLADIMIRESCU, JUDETUL ARAD, propus a fi amplasat in extravilanul comunei Vladimirescu (CF nr. 335811 - Vladimirescu), Jud. Arad.

1. Proiectul deciziei de încadrare şi motivele care o fundamentează pot fi consultate la sediul Agenţiei pentru Protecţia Mediului din Arad, Splaiul Mureş, FN, jud. Arad, în zilele de luni până vineri, între orele 8:30-13:30, precum şi la următoarea adresă de internet **www.apmar.anpm.ro**

Publicul interesat poate înainta comentarii/ observaţii la proiectul deciziei de încadrare in termen de 10 zile de la data publicării anunţului pe pagina de internet a autorităţii competente pentru protecţia mediului.

2. Publicul interesat poate depune propuneri în ceea ce priveşte conţinutul raportului privind impactul asupra mediului la sediul APM Arad în termen de 10 zile de la publicarea anunţului pe pagina de internet a autorităţii competente pentru protecţia mediului. (5581)

CODRIN FLORIŢA, titular al Planului Urbanistic Zonal *„Elaborare PUZ şi RLU «DEZVOLTARE ZONĂ REZIDENŢIALĂ»"* – teren arabil în municipiul Arad, extravilan, str. Orizontului, FN, identificat prin CF 334920 Arad, judeţul Arad; aduce la cunoştinţa publicului decizia etapei de încadrare, conform HG nr. 1076/2004: *planul nu necesită evaluare de mediu şi va fi adoptat fără aviz.* Comentarii şi propuneri justificate de reconsiderare ale deciziei se vor transmite în scris la sediul Agenţiei pentru Protecţia Mediului din Arad, Splaiul Mureş, FN, în termen de 10 zile calendaristice de la publicarea prezentului anunţ. (5580)

WEST POWER INVESTMENTS SRL anunţă publicul interesat asupra depunerii solicitării de emitere a acordului de mediu pentru proiectul **„CONECTARE CEF ARAD 1 LES IT, MT ŞI CABLURI DE COMUNICAŢII/FO ŞI STAŢIE DE RACORDARE 400 KV ARAD 1 - SCHIMBARE SOLUŢIEI TEHNICĂ DIN TIP GIS ÎN SOLUŢIE CLASICĂ AIS"**, propus a fi amplasat în comuna Grăniceri, FN (amplasament identificat conform CU nr. 2/11.02.2022).
Informaţiile privind proiectul propus pot fi consultate la sediul APM Arad din str. Splaiul Mureş, FN, jud. Arad şi la sediul titularului din Bucureşti, Piaţa Charles de Gaulle, nr. 15, etaj 16, Charles de Gaulle Plaza Bucureşti, Sector 1, în zilele de luni-vineri, între orele 8^{00} – 16^{30}.
Observaţiile publicului se primesc zilnic la sediul APM Arad din Arad, str. Splaiul Mureşului, FN, jud. Arad. (5584)

Regia Naţională a Pădurilor-Romsilva prin Direcţia Silvică Arad
cu sediul în Arad, str.Episcopiei, nr. 48, c.p. 310084, tel.0257-280261, fax 0257-280361
organizează licitaţie deschisă cu oferta în plic închis în data de **03.06.2024, ora 12:00,** pentru valorificarea cantităţii de 7,5 to **plante medicinale** în stare uscată: 1,2 to flori de tei; 2,8 to sunătoare; 1,0 to coada şoricelului; 0,7 to păducel; 0,8 to flori soc, 1,0 to urzică.
În cazul nevalorificării cantităţii totale de 7,5 to plante medicinale, primirea de oferte se va repeta zilnic până la valorificarea integrală.
Preselecţia ofertanţilor se va face între orele 11:00 si 12:00 din data licitaţiei.
La licitaţie vor fi admişi agenţii economici care prezintă bonitate şi nu au restanţe de plată către subunităţile R.N.P.-Romsilva.
Caietul de sarcini poate fi obţinut de la sediul direcţiei silvice sau transmis pe e-mail începând cu data de 22.05.2024.
Relaţii suplimentare la sediul direcţiei sau tel. 0257-280261.
(5583)

Publicitate 0257/210.775

Ministerul Finanţelor. Agenţia Naţională de Administrare Fiscală. Direcţia Generală Regională a Finanţelor Publice Timişoara. Administraţia Judeţeană a Finanţelor Publice Arad. Serviciul Colectare şi Executare Silită Persoane Juridice. Dosar de executare nr. 58110. Nr. 11109-7 din 14.05.2024; Nr. ARG_DEJ 10837/14.05.2024. Anunţ privind vânzarea bunurilor mobile. În temeiul prevederilor art. 250, alin. (2) din Legea nr. 207/2015 privind Codul de Procedură Fiscală, cu modificările şi completările ulterioare, vă facem cunoscut că, în ziua de 03, luna iunie, anul 2024, ora 14:00, în Mun. Arad, str. B-dul. Revoluţiei, nr. 77, cam. 35, jud. Arad, se vor vinde la licitaţie următoarele bunuri mobile, proprietate a debitorului TRAILER LIFT SRL, prima licitaţie. Denumirea bunului mobil. Descriere sumară: Remorcă alte marca Kaeser model Mobilair 01 M50, caroserie: SG20 Compresor, serie şasiu: WKAONO754K7193505, nr. înmatriculare: AR 14 YMD stare uzură: normală, semne particulare: nu sunt. Drepturile reale şi privilegiile care grevează bunurile, dacă este cazul. Preţul de evaluare sau de pornire a licitaţiei, exclusiv TVA: 111610 lei. Cota TVA/ neimpozabil/ scutit *): 19%. *) Regimul şi cotele de taxă pe valoarea adăugată aplicabil/ aplicabile pentru vânzarea bunurilor mobile sunt cele prevăzute de Titlul VII din Legea nr. 227/2015 privind Codul Fiscal, cu modificările şi completările ulterioare. Invităm pe cei care pretind vreun drept asupra acestor bunuri să înştiinţeze despre aceasta organul de executare, înainte de data stabilită pentru vânzare. Cei interesaţi în cumpărarea bunurilor sunt invitaţi să se prezinte la termenul de vânzare, la locul fixat în acest scop şi până la acel termen să prezinte oferte de cumpărare. Pentru participarea la licitaţie ofertanţii depun, cu cel puţin o zi înainte de data licitaţiei, următoarele documente: a) oferta de cumpărare; b) dovada plăţii taxei de participare sau a constituirii garanţiei sub forma scrisorii de garanţie, reprezentând 10% din preţul de pornire a licitaţiei. Plata taxei se va efectua în contul IBAN RO38TREZ021506701XXXXXXX, beneficiar Administraţia Judeţeană a Finanţelor Publice Arad, cod de identificare fiscală 3519933, deschis la Trezoreria Operativă Municipiul Arad, utilizând numărul de evidenţă a plăţii 8023001240000000000417; c) împuternicirea persoanei care îl reprezintă pe ofertant; d) pentru persoanele juridice române, copie de pe certificatul unic de înregistrare eliberat de Oficiul Registrului Comerţului; e) pentru persoanele juridice străine, actul de înmatriculare tradus în limba română; f) pentru persoanele fizice române, copie de pe actul de identitate; g) pentru persoanele fizice străine, copie de pe actul de identitate/ paşaport; h) declaraţia pe proprie răspundere a ofertantului prin care certifică faptul că nu este persoană interpusă cu debitorul. Cumpărătorului îi revine obligaţia de a respecta prevederile legale speciale, cum ar fi obligaţiile de mediu, obligaţiile de conservare a patrimoniului naţional sau altele asemenea, respectiv: -. Alte informaţii de interes pentru cumpărător, după caz: -. Pentru informaţii suplimentare vă puteţi adresa la sediul nostru sau la numărul de telefon 0257202739.

Ministerul Finanţelor. Agenţia Naţională de Administrare Fiscală. Direcţia Generală Regională a Finanţelor Publice Timişoara. Administraţia Judeţeană a Finanţelor Publice Arad. Serviciul Colectare şi Executare Silită Persoane Fizice. Dosar de executare nr. 1610507020035. Nr. 6963-13/08.05.2024. Anunţ privind vânzarea bunurilor imobile/ Ansamblului de bunuri imobile. În temeiul prevederilor art. 250, alin. (2) din Legea nr. 207/2015 privind Codul de Procedură Fiscală, cu modificările şi completările ulterioare,vă facem cunoscut că, în ziua de 05, luna iunie, anul 2024, ora 14.00, în jud. Arad, B-dul. Revoluţiei, nr. 77 bis, cam 6, loc. Arad, se va vinde la licitaţie, următoarele bunuri imobile, proprietate a debitorului DOROT CORNEL, licitaţia a treia. A. Clădire/ părţi de clădire/ ansamblu de clădiri: Teren construibil - intravilan în suprafaţă de 508 mp, înregistrat în Cartea funciară nr. 307870 Zimandu Nou, debitorul deţine cota prezumtivă de 1/4 din imobil, stare uzură: -, semne particulare: -, situat în loc. Zimandu Nou, jud. Arad, preţ de evaluare 8.659 lei (exclusiv TVA), grevate de următoarele sarcini reale şi privilegii, după caz: Creditor, Sarcini: Nu se cunosc. În conformitate cu prevederile Titlului VII din Legea nr. 227/2015privind Codul Fiscal, cu modificările şi completările ulterioare, operaţiunile este neimpozabilă. Invităm pe cei care pretind vreun drept asupra acestor bunuri să înştiinţeze despre aceasta organul de executare, înainte de data stabilită pentru vânzare. Cei interesaţi în cumpărarea bunurilor sunt invitaţi să se prezinte la termenul de vânzare, la locul fixat în acest scop şi până la acel termen să prezinte oferte de cumpărare. Pentru participarea la licitaţie ofertanţii depun, cu cel puţin o zi înainte de data licitaţiei, următoarele documente: a) oferta de cumpărare; b) dovada plăţii taxei de participare sau a constituirii garanţiei sub forma scrisorii de garanţie, reprezentând 10% din preţul de pornire a licitaţiei. Plata taxei se va efectua în contul IBAN RO38TREZ021506701XXXXXXX, beneficiar Administraţia Judeteana a Finantelor Publice Arad, cod de identificare fiscală 3519933, deschis la Trezoreria Municipiului Arad, utilizând numărul de evidenţă a plăţii 8023001220000000000405; c) împuternicirea persoanei care îl reprezintă pe ofertant; d) pentru persoanele juridice române, copie de pe certificatul unic de înregistrare eliberat de Oficiul Registrului Comerţului; e) pentru persoanele juridice străine, actul de înmatriculare tradus în limba română; f) pentru persoanele fizice române, copie de pe actul de identitate; g) pentru persoanele fizice străine, copie de pe actul de identitate/ paşaport; h) declaraţia pe proprie răspundere a ofertantului prin care certifică faptul că nu este persoană interpusă cu debitorul. Cumpărătorului îi revine obligaţia de a respecta prevederile legale speciale, cum ar fi obligaţiile de mediu, obligaţiile de conservare a patrimoniului naţional sau altele asemenea, respectiv: -. Alte informaţii de interes pentru cumpărător, după caz: -. Pentru informaţii suplimentare vă puteţi adresa la sediul nostru sau la numărul de telefon 0257/202785.

DECESE

Cu durere în suflet anunţ trecerea la cele veşnice a celui care a fost bunul meu prieten,

HĂRŢĂU ADRIAN,

un om de o calitate morală ireproşabilă care a ştiut să îndure cu demnitate lunga şi cumplita sa suferinţă.

Slujba de înmormântare va avea loc astăzi, 21 mai, ora 14.00 la Casa Funerară Kuki (strada Cocorilor) urmând ca trupul neînsufleţit să fie înmormântat la cimitirul Pomenirea. Dumnezeu să-l odihnească în pace!

Boer Valeria

CONDOLEANŢE

Îndureraţi am aflat despre plecarea dintre noi, a celui care ne-a fost un drag prieten şi un bun coleg,

HĂRŢĂU ADRIAN,

un om ales, iubit şi respectat de toţi cei care l-au cunoscut.

Nu există cuvinte care să cuprindă regretul că ne-ai părăsit prea devreme. Ai fost un om minunat şi vei rămâne pentru totdeauna în sufletele noastre! Ne rugăm ca îngerii să te iubească, iar Dumnezeu să-ţi păzească sufletul blând!

Din partea prietenilor şi foştilor colegi de la „Peda"

COMEMORĂRI

Scumpa noastră, soţie, mamă şi bunică

ELENA PĂNESCU (ICU).

Azi de ziua Marilor Împăraţi Constantin şi mama sa Elena, ne rugăm la Bunul Dumnezeu să odihnească în pace sufletul tău nobil şi blând! Ca de fiecare dată, vom merge la tristul tău mormânt şi vom depune flori şi lumânări. Ai fost şi vei rămâne pentru noi, cea mai bună şi iubită soţie, mamă şi bunică.

Ai tăi: Relu; Cerasela Maria; Vanessa-Maria; Alessia-Elena; Claudiu; Paul-George şi Soţul

An de an de ziua ta, noi nu te vom uita, te păstrăm în inimă şi gând. Cât trăim pe-acest pământ.

NETI CONSTANTIN

din Sâmbăteni.

Soţia, fiica, ginerele şi nepoţii

CASĂ

● **Vând casă, în comuna Beliu Satu Secaci** nr. 91 strada 1, trei hectare, livadă măr, cireş, păr, locuibilă, 45.000 euro neg. Tel. 0771.789.541.

IMOBILE CHIRII

● **Închiriez spaţiu de 52 mp,** zona Podgoria, open space, tel. 0722.293.738.

DIVERSE

● **Cumpăr pene vechi şi noi,** fier vechi, debarasăm blocuri/pivniţe, curţi. Tel. 0747.348.047.

● **Vând pui de carne** şi rasă mixtă, diferite mărimi. Tel. 0748.322.489.

● **Donez (Vând), mobilier diferit** în stare foarte bună. Tel. 0757.797.468.

● **Cumpăr pene, calolifere,** neferoase, fier vechi, debarasăm poduri, beciuri, case, apartamente, cărăm moloz, reparaţii acoperişe. Tel. 0743.544.531, 0740.657.922.

● **Lichidez gospodărie** şi vând materiale de construcţii, lemn, metal, mobilier – dormitor complet, bucătărie, colţar mare, mese, scaune, electrocasnice noi, candelabru – cupru – 10 becuri, rafturi, lemne de foc – deşeuri, unelte. Sunaţi pentru vizionare. Telefon 0740.252.873

● **Vând pui rasă mixtă** şi carne vaccinaţi. Tel. 0744.623.459.

● **Vând pui pentru sacrificat.** Telefon:0748322489.

● **Vând 6 grăsuni** de 4 luni şi 2 porci la 100 Kg/Buc. Tel. 0755.836.011.

ANUNŢ VÂNZARE LA LICITAŢIE

1. Informaţii generale privind autoritatea contractantă, în special denumirea, codul fiscal, adresa, numărul de telefon, telefax şi/sau adresa de e-mail ale persoanei de contact:
Unitatea Administrativ Teritorială Comuna Zimandu Nou, CUI 3519623,
localitatea Zimandu Nou, nr. 248, judeţul Arad, telefon 0257/380140, fax 0257/380135,
adresa e-mail **primariazimandunou@yahoo.ro.**

2. Informaţii generale privind obiectul procedurii de licitaţie publică:
Terenuri intravilane care aparţin domeniului privat al Comunei Zimandu Nou, situate în zona industrială a comunei Zimandu Nou, judeţul Arad, identificate astfel:
- C.F. nr. 309290, teren în suprafaţă de 4.074 mp, conform H.C.L. nr. 41/16.05.2023;
- C.F. nr. 309291, teren în suprafaţă de 4.986 mp, conform H.C.L. nr. 41/16.05.2023;
- C.F. nr. 309292, teren în suprafaţă de 4.987 mp, conform H.C.L. nr. 41/16.05.2023;
- C.F. nr. 309293, teren în suprafaţă de 4.986 mp, conform H.C.L. nr. 41/16.05.2023;
- C.F. nr. 309294, teren în suprafaţă de 4.986 mp, conform H.C.L. nr. 41/16.05.2023;
- C.F. nr. 309295, teren în suprafaţă de 4.986 mp, conform H.C.L. nr. 41/16.05.2023;
- C.F. nr. 309296, teren în suprafaţă de 4.987 mp, conform H.C.L. nr. 41/16.05.2023;
- C.F. nr. 309297, teren în suprafaţă de 4.986 mp, conform H.C.L. nr. 41/16.05.2023;
- C.F. nr. 309298, teren în suprafaţă de 3.277 mp, conform H.C.L. nr. 41/16.05.2023;
- C.F. nr. 309304, teren în suprafaţă de 4.986 mp, conform H.C.L. nr. 41/16.05.2023;
- C.F. nr. 309303, teren în suprafaţă de 4.986 mp, conform H.C.L. nr. 41/16.05.2023;
- C.F. nr. 309302, teren în suprafaţă de 4.986 mp, conform H.C.L. nr. 41/16.05.2023;
- C.F. nr. 309301, teren în suprafaţă de 4.987 mp, conform H.C.L. nr. 41/16.05.2023;
- C.F. nr. 309300, teren în suprafaţă de 4..986 mp, conform H.C.L. nr. 41/16.05.2023;
- C.F. nr. 309299, teren în suprafaţă de 4749 mp, conform H.C.L. nr. 41/16.05.2023;

Şi terenuri intravilane care aparţin domeniului privat al Comunei Zimandu Nou, situate în zona rezidenţială a comunei Zimandu Nou, judeţul Arad, identificate astfel:
- C.F. nr. 307068, teren în suprafaţă de 99 mp, conform H.C.L. nr. 53/28.06.2023;
- C.F. nr. 309368, teren în suprafaţă de 1.543 mp, conform H.C.L. nr. 72/30.08.2023;
- C.F. nr. 300434, teren în suprafaţă de 500 mp, conform H.C.L. nr. 26/28.03.2024;
- C.F. nr. 308011, teren în suprafaţă de 1.214 mp, conform H.C.L. nr. 33/25.04.2024;
- C.F. nr. 301055, teren în suprafaţă de 2.192 mp, conform H.C.L. nr. 53/09.05.2022;
- C.F. nr. 301049, teren în suprafaţă de 2.192 mp, conform H.C.L. nr. 53/09.05.2022;

Vânzarea se face conform art. 363 din O.U.G. 57/2019 şi conform Hotărârilor Consiliului Local al Comunei Zimandu Nou nr. 41 din 16.05.2023, HCL 53 din 28.06.2023, HCL 72 din 30.08.2023, HCL 26 din 28.03.2024, HCL 33 din 25.045.2024 şi HCL 53 din 09.05.2022.

3. Informaţii privind documentaţia de atribuire: se regăsesc în caietul de sarcini.

3.1. Modalitatea sau modalităţile prin care persoanele interesate pot intra în posesia unui exemplar al documentaţiei de atribuire: se poate obţine de la sediul Comunei Zimandu Nou.

3.2. Denumirea şi adresa serviciului/compartimentului din cadrul instituţiei, de la care se poate obţine un exemplar din documentaţia de atribuire: Compartimentul juridic, comuna Zimandu Nou, nr. 248, judeţul Arad.

3.3. Costul şi condiţiile de plată pentru obţinerea acestui exemplar, unde este cazul, potrivit prevederilor Ordonanţei de urgenţă a Guvernului nr. 57/2019: 400 lei, se poate achita cu numerar la casieria Comunei Zimandu Nou.

3.4. Data limită pentru solicitarea clarificărilor: 07.06.2024, ora 12.00.

4. Informaţii privind ofertele:

4.1. Data limită pentru depunerea ofertelor: 17.06.2024, ora 12.00.

4.2. Adresa la care trebuie depuse ofertele:
Comuna Zimandu Nou, nr. 248, judeţul Arad.

4.3. Numărul de exemplare în care trebuie depusă oferta: 1 exemplar.

5. Data şi locul la care se va desfăşura sedinţa publică de deschidere a ofertelor:
19.06.2024, ora 10.00, la sediul Comunei Zimandu Nou.

6. Denumire, adresă, nr.telefon ale instanţei competente în soluţionarea litigiilor apărute:
Tribunalul Arad, cu sediul în Arad, Bulevardul Vasile Milea nr. 2, judeţul Arad, tel. 0257/256484, email: **tr-arad-reg@just.ro.**

7. Data transmiterii anunţului de licitaţie către instituţiile abilitate: 17.05.2024.

Ministerul Finanţelor. Agenţia Naţională de Administrare Fiscală. Direcţia Generală Regională a Finanţelor Publice Timişoara. Administraţia Judeţeană a Finanţelor Publice Arad. Serviciul Colectare şi Executare Silită Persoane Fizice. Dosar de executare nr. 1610507020035. Nr. 901-14/08.05.2024. Anunţ privind vânzarea bunurilor imobile/ Ansamblului de bunuri imobile. În temeiul prevederilor art. 250, alin. (2) din Legea nr. 207/2015 privind Codul de Procedură Fiscală, cu modificările şi completările ulterioare,vă facem cunoscut că, în ziua de 05, luna iunie, anul 2024, ora 14.00, în jud. Arad, B-dul. Revoluţiei, nr. 77 bis, cam 6, loc. Arad, se va vinde la licitaţie, următoarele bunuri imobile, proprietate a debitorului DOROT MARIA, licitaţia a treia. A. Clădire/ părţi de clădire/ ansamblu de clădiri: Teren construibil - intravilan în suprafaţă de 508 mp, înregistrat în Cartea funciară nr. CF 307870 Zimandu Nou, garantul ipotecar deţine cota prezumtivă de 1/4 din imobil, stare uzură: -, semne particulare: -, situat în loc. Zimandu Nou, jud. Arad, preţ de evaluare 8.659 lei (exclusiv TVA), grevate de următoarele sarcini reale şi privilegii, după caz: Creditor, Sarcini: Nu se cunosc. În conformitate cu prevederile Titlului VII din Legea nr. 227/2015privind Codul Fiscal, cu modificările şi completările ulterioare, operaţiunile este neimpozabilă Invităm pe cei care pretind vreun drept asupra acestor bunuri să înştiinţeze despre aceasta organul de executare, înainte de data stabilită pentru vânzare. Cei interesaţi în cumpărarea bunurilor sunt invitaţi să se prezinte la termenul de vânzare, la locul fixat în acest scop şi până la acel termen să prezinte oferte de cumpărare. Pentru participarea la licitaţie ofertanţii depun, cu cel puţin o zi înainte de data licitaţiei, următoarele documente: a) oferta de cumpărare; b) dovada plăţii taxei de participare sau a constituirii garanţiei sub forma scrisorii de garanţie, reprezentând 10% din preţul de pornire a licitaţiei. Plata taxei se va efectua în contul IBAN RO38TREZ021506701XXXXXXX, beneficiar Administraţia Judeteana a Finantelor Publice Arad, cod de identificare fiscală 3519933, deschis la Trezoreria Municipiului Arad, utilizând numărul de evidenţă a plăţii 8023001220000000000406; c) împuternicirea persoanei care îl reprezintă pe ofertant; d) pentru persoanele juridice române, copie de pe certificatul unic de înregistrare eliberat de Oficiul Registrului Comerţului; e) pentru persoanele juridice străine, actul de înmatriculare tradus în limba română; f) pentru persoanele fizice române, copie de pe actul de identitate/ paşaport; h) declaraţia pe proprie răspundere a ofertantului prin care certifică faptul că nu este persoană interpusă cu debitorul. Cumpărătorului îi revine obligaţia de a respecta prevederile legale speciale, cum ar fi obligaţiile de mediu, obligaţiile de conservare a patrimoniului naţional sau altele asemenea, respectiv: -. Alte informaţii de interes pentru cumpărător, după caz: -. Pentru informaţii suplimentare vă puteţi adresa la sediul nostru sau la numărul de telefon 0257/202785.

www.aradon.ro

În conformitate cu prevederile Legii Apelor nr. 107/1996, cu modificările şi completările ulterioare, titularul CRIS SOLAR INVEST SRL cu sediul în Municipiul Timişoara, Str. Episcop Augustin Pacha, nr. 1, camera 3, modul 03, birou 03, etaj 2, ap. 1, judeţul Timiş, intenţionez să solicit de la Administraţia Bazinală de Apă Mureş, Sistemul de Gospodărire a Apelor Arad, avizul de Gospodărire a Apelor pentru proiectul: ELABORARE P.U.Z. PARC FOTOVOLTAIC ŞI RACORDARE LA SEN, intravilan Chişineu-Criş, judeţul Arad, CF 309459 şi CF nr. 309460. Această investiţie este nouă, urmând a fi realizată din surse proprii de către titular. Persoanele care doresc să transmită observaţii, sugestii şi recomandări se pot adresa solicitantului sau la adresa: Str. Liviu Rebreanu, nr. 101, Arad, jud. Arad, telefon 0257 280 362, fax 0257 280 812, e-mail: dispecer.sgaar@sgaar.dam.rowater.ro, după data de 31.05.2024.

ANUNŢ PUBLIC

DARA SOLAR INVESTMENT S.R.L. cu sediul în Bucureşti, Bd. Mircea Vodă, nr. 30, spaţiul nr. 5, et. 4, Sector 3, în calitate de titular al proiectului **„CONECTARE CEF NĂDAB 2 - LINII ELECTRICE SUBTERANE DE ÎNALTĂ TENSIUNE (LES IT) ŞI CABLURI DE COMUNICAŢII/FO"**, propus a fi realizat în **extravilanul oraşului Chişineu-Criş şi comunei Şimand, judeţul Arad,** anunţă publicul interesat de Clasarea Notificării nr. 1703/07.02.2022 emisă de Agenţia pentru Protecţia Mediului Arad. (5576)

SERVICII FUNERARE

CASA FUNERARĂ ROSTYL
■ Săli de priveghi (capele)
■ Parcare pentru familie şi preoţi
■ Sicrie şi servicii funerare la preţuri decente
■ Pregătire dosar pentru ajutor de înmormântare
■ Medic constatator al decesului
■ Transport funerar
■ Firmă producătoare de sicrie
ARAD, str. COCORILOR nr. 27
0728 690 120 / 0728 690 121

Azi se împlinesc 19 ani de când a trecut la cele veşnice, iubitul meu soţ

BLAGA T. DOREL,

fost asistent medical Dispensar Grăidşte.

Pios omagiu, neştearsă amintire, cu dor nestins,

Soţia

JURNAL ARĂDEAN

Savoarea dulce a căpşunilor

Căpşunile, fructele parfumate de sezon, sunt o gustare dulce cu o multitudine de proprietăţi nutritive. Căpşunile sunt foarte gustoase şi au puţine calorii. Astfel, cura de căpşuni are rolul de a ne menţine sănătoşi şi, mai mult decât atât, consumul acestora nu îngraşă. Sunt perfecte pentru deserturi răcoritoare şi pline de savoare.

Tiramisu cu căpşune

INGREDIENTE: 300 g mascarpone, 200 g frişcă, 100 g zahăr, căpşune, pişcoturi, lichior de cafea.

MOD DE PREPARARE: Se pun zahărul, frişca şi crema mascarpone într-un bol. Se amestecă bine cu mixerul. Se spală căpşunele şi se taie jumătăţi. Pişcoturile se rup bucăţi şi se stropesc cu lichior de cafea.

Se pregătesc 12 cupe. Se pun jumătăţi de căpşune, se pune un strat de cremă, unul din bucăţi de pişcot şi încă unul de cremă. Se ornează cu jumătăţi de căpşune. Se păstrează la rece.

Tartă cu căpşune

INGREDIENTE: 100 g făină, 100 g zahăr, 100 ml compot de fructe, 4 ouă, praf de copt, căpşune.

MOD DE PREPARARE: Se bat albuşurile spumă. Se adaugă zahărul şi se bat în continuare. Se adaugă gălbenuşurile, se încorporează şi se adaugă făina amestecată cu praful de copt. Se toarnă compoziţia în forma de tartă unsă cu unt. Se coace 40 minute la foc moderat Se scoate tarta pe un platou. După ce s-a răcit se însiropează cu compot şi se ornează cu felii de căpşune. Dacă tarta se păstrează mai mult, atunci se va prepara un plic de gelatină şi se va turna peste fructe.

Ruladă de ciocolată şi căpşune

INGREDIENTE: 100 g zahăr, 100 g ciocolată neagră, 30 g pudră de cacao, 300 ml smântână dulce, 6 ouă, separate, 2 linguri făină, 2 linguri, lapte.

MOD DE PREPARARE: Se încălzeşte cuptorul la 180°C. Se pregăteşte o tavă pentru rulouri care va fi unsă cu unt. Se tapetează apoi cu hârtie de copt. Se mixează într-un bol gălbenuşurile cu zahărul. Se adaugă pudra de cacao şi făina, după care se toarnă ciocolata topită la bain-marie şi laptele. Se amestecă bine. Într-un bol separat se bat albuşurile spumă.

Se toarnă jumătate din compoziţie peste spuma de ouă şi se amestecă constant, apoi şi cealaltă jumătate. Se răstoarnă mixtura în tava pregătită şi se nivelează suprafaţa.

Se lasă la cuptor 10-12 minute. Când s-a răcit, se scoate pe un prosop umed şi se rulează. Se lasă rulată 5 minute, după care se rulează înapoi.

Pentru cremă, se amestecă într-un bol, cu ajutorul unui mixer, smântâna dulce până când se obţine frişcă. Se toarnă peste blat şi se întinde bine, lăsând 3 cm distanţă până la margini. Se rulează încet prăjitura. Se serveşte cu căpşune.

Smoothie de căpşune

INGREDIENTE: 500 g căpşune, 200 g frişcă, frunze de mentă.

MOD DE PREAPRARE: Se mixează fructele în blender. Se adaugă frişca şi se mai mixează puţin, cât să se omogenizeze. Se toarnă în pahare şi se ornează cu frunze de mentă.

Fresh de căpşune

INGREDIENTE: 500 g căpşune, 2 linguri miere, fulgi de gheaţă.

MOD DE PREAPRARE: Se spală bine căpşunele şi se pasează în blender. Se amestecă cu mierea şi fulgii de gheaţă şi se pune în pahare. Se ornează cu frunze de mentă.

Tartă cu brânză şi căpşune

INGREDIENTE: Pentru blat: 200 g făină, 100 g unt, 50 g zahăr, 100 ml iaurt, 1 ou. **Pentru umplutură:** 400 g brânzică de vaci, 500 g căpşune, 100 ml iaurt, 2 linguri miere, gelatină.

MOD DE PREPARARE: Pentru blat, se freacă untul moale cu zahărul. Se adaugă oul şi iaurtul şi se amestecă. Se presară făina şi se frământă uşor. Se păstrează 30 minute la rece, după care se întinde o foaie, se pune în forma unsă cu unt şi se coace 30 minute la foc moderat. Se scoate din formă şi se lasă să se răcească.

Pentru umplutură, se amestecă brânzica de vaci cu 2 linguri de miere şi iaurtul. Se întinde pe toată suprafaţa tartei, după care se pun căpşunele. Se prepară gelatina conform instrucţiunilor de pe ambalaj şi se pune peste fructe.

Se păstrează la rece.

Salată de căpşuni cu arahide

INGREDIENTE: 400 g sparanghel verde, 1 haşmă, 1 lingură zahăr, 125 g salată verde, 250 g căpşuni, 1 lămâie verde bio, 1 avocado, 2 linguri miere, 4 linguri ulei de măsline, piper proaspăt măcinat.

MOD DE PREPARARE: Se spală sparanghelul, se taie capetele lemnoase, se curăţă treimea de jos şi se taie feliuţe, pe diagonală. Se curăţă haşma, se taie cubuleţe şi se marinează cu sparanghelul aprox. 15 minute, cu o linguriţă de sare şi zahăr.

Salata şi căpşunile se spală şi se lasă să se scurgă bine. Căpşunile se curăţă şi se taie bucăţi. Lămâia verde se rade şi se stoarce. Avocado se taie în jumătate, se scoate sâmburele, se taie bucăţi şi se marinează cu 2 linguri suc de lămâie verde. Restul de lămâie verde se amestecă cu mierea, uleiul de măsline, coaja de lămâie verde, sare şi piper.

Sucul de sparanghel în exces se scurge, iar sparanghelul se amestecă cu salata, căpşunile, avocado şi vinegreta de lămâie verde.

Se serveşte presărată cu arahide sărate.

STIL DE VIAŢĂ

Adela Alexa,
nutriţionist, dietetician

Căpşunile, fructe antioxidante, un miracol pentru sănătate

Căpşunile se numără printre fructele cu cel mai scăzut conţinut caloric (30 kcal/100 g). Zaharurile sunt cei mai importanţi nutrienţi din căpşună, însă prezente în cantităţi mici (5 g/ 100g - fiind recomandate persoanelor diagnosticate cu diabet zaharat), alături de vitamina C, folaţi, potasiu şi fier. Culoarea căpşunilor este dată de pigmenţii vegetali cunoscuţi sub numele de antocianidine, care sunt foarte asemănătoare cu bioflavonoizii. Antocianidinele acţionează ca nişte antioxidanţi puternici, pe lângă efectele lor de reducere a sintezei colesterolului în ficat. Efectul antioxidant al fiecărui fruct este evaluat în funcţie de capacitatea acestuia de a sintetiza radicalii liberi, iar capacitatea antioxidantă a căpşunilor se datorează, în principal, conţinutului lor de vitamina C, bioflavonoizi şi antocianidină.

> Căpşunile contribuie, de asemenea, la sănătatea arterelor

Datorită capacităţii lor antioxidante extraordinare, care neutralizează efectul radicalilor liberi, căpşunile sunt un mijloc eficient pentru evitarea aterosclerozei (depunerile de colesterol pe pereţii arteriali, care mai târziu se îngroaşă şi se îngustează). Căpşunile contribuie, de asemenea, la sănătatea arterelor prin faptul că nu conţin grăsimi şi sodiu, dar sunt bogate în potasiu, mineral care combate hipertensiunea. Căpşunile ar trebui incluse în dieta persoanelor care au suferit un atac de cord sau care au angină pectorală, precum şi în cazuri de circulaţie deficitară a sângelui în arterele cerebrale sau în cele ale membrelor inferioare.

Căpşunile sunt diuretice (cresc producţia de urină) şi facilitează eliminarea acidului uric prin urină datorită efectului lor alcalinizant. Din acest motiv, căpşunile sunt recomandate în caz de gută şi de artrită.

Datorită bogăţiei de fibră vegetală solubilă, căpşunile facilitează trecerea fecalelor prin intestine - fiind utile în caz de constipaţie. De asemenea, decongestionează circulaţia venoasă din sistemul portal, fiind astfel utile în caz de hemoroizi, ascită (fluid în abdomen) şi boli ale ficatului.

redactia.jurnalaradean@informmedia.ro

Spumată de căpşune

INGREDIENTE: 400 g căpşune, 400 g zahăr, 0.5 lămâie, 3 albuşuri.

MOD DE PREPARARE: Se spală bine fructele şi se presară cu 200 g zăhăr. Se lasă o oră la macerat. Se bat albuşurile spumă. Se adaugă 200 g zahăr, sucul de la o jumătate de lămâie şi se bate în continuare până se întăreşte din nou. Se pun fruntele şi se mixează cu mixerul până se încorporează totul.

Se pune spuma în cupe, se ornează cu căpşune şi se bagă la rece.

Tort de căpşune şi mac

INGREDIENTE: Pentru blat: 250 g margarină, 150 g zahăr, 4 ouă, 120 g făină, 120 g amidon, 1 plic praf de copt, 200 g mere, 2 linguri zeamă de lămâie. **Pentru cremă:** 500 g mascarpone, 100 g zahăr pudră, 50-100 g mac, 300 g căpşune, 1 plic gelatină. **Pentru ornat:** 10 căpşune, frunze de mentă.

MOD DE PREPARARE: Pentru blat, mixezi margarina cu zahărul până când se dizolvă, apoi adaugi treptat ouăle, praful de copt, făina şi amidonul. Dai pe răzătoarea mare merele, în prealabil decojite. Le stropeşti cu zeama de lămâie, le storci şi le încorporezi în aluat. Coci blatul 50 de minute la foc mediu, în forma detaşabilă, tapetată cu hârtie de copt.

Pentru cremă, înmoi gelatina în 150 ml apă rece, iar după 10 minute o topeşti la bain-marie. Freci spumă brânza cu zahărul şi seminţele de mac. Torni în fir subţire gelatina, omogenizând încontinuu. Încorporezi în cremă căpşunele spălate, curăţate şi tăiate în jumătăţi şi seminţele de mac, amestecând uşor.

Tai blatul rece în 3 foi orizontale. Ungi foile cu cremă şi le suprapui. Îmbraci tortul în cremă şi decorezi cu fructe şi frunze de mentă.

Pelerinaj în Spania

Credincioșii o înconjoară pe Fecioara din Rocio, plutind în timpul unei procesiuni în micul sat El Rocio, provincia Huelva, sudul Spaniei, în data de 20 mai 2024. Aproape un milion de pelerini sosesc în micul sat El Rocio, pelerinii călătorind spre El Rocio din toată Spania în fiecare an pentru a aduce un omagiu Doamnei din Rocio. FOTO: EPA

A depus jurământul

TAIPEI. Noul președinte al Taiwanului, Lai Ching-te, a depus luni jurământul la palatul prezidențial din Taipei, alături de vicepreședinta Hsiao Bi-khim, într-o ceremonie de la care s-au difuzat imagini video oficiale, transmite AFP.

Ca și predecesoarea sa, Tsai Ing-wen, Lai provine din Partidul Democratic Progresist (PDP) și este de asemenea un promotor al independenței față de China, descris însă drept „pragmatic", menționează AFP. El și-a moderat atitudinea, susținând statu-quoul, însă Beijingul - care revendică Taiwanul drept provincie a Chinei - îl consideră și pe el un „separatist periculos".

Agenția observă că în cei opt ani de mandat ai președintei Tsai, relațiile între Taipei și Beijing s-au deteriorat. Dialogul direct s-a întrerupt din 2016, iar Lai, care a încercat să îl reia ar putea fi respins de partea chineză, apreciază AFP, pe baza opiniilor unor experți. În discursul de la învestitură, urmărit cu atenție tocmai pentru a afla ce poziție are noul președinte, Lai a cerut Chinei „să înceteze intimidările politice și militare împotriva Taiwanului".

SURSA: AGERPRES

Președintele Iranului a murit într-un accident

Președintele iranian Ebrahim Raisi și ministrul său de externe, Hossein Amirabdollahian, și-au pierdut viața într-un accident de elicopter.

TEHERAN. Președintele iranian Ebrahim Raisi și ministrul său de externe, Hossein Amirabdollahian, și-au pierdut viața în prăbușirea elicopterului care îi transporta, într-o zonă muntoasă și pe o vreme foarte rece, a declarat luni un oficial iranian, după ce echipe de căutare au localizat epava aparatului de zbor în provincia Azerbaidjanul de Est, informează Reuters.

„Președintele Raisi, ministrul de externe și toți pasagerii din elicopter au fost uciși în prăbușire", a declarat pentru Reuters un înalt oficial iranian, sub rezerva anonimatului din cauza sensibilității subiectului. Și televiziunea de stat a Iranului a confirmat decesele președintelui și ministrului de externe iranian. Același lucru l-a făcut și agenția de presă iraniană Mehr, care a relatat că „toți pasagerii elicopterului care îi transporta pe președintele iranian și ministrul de externe au devenit martiri".

Anterior, un oficial iranian a declarat pentru Reuters că elicopterul în care se aflau Raisi și Amirabdollahian era complet ars duminică, la locul prăbușirii.

Postul de televiziune de stat a difuzat imagini de la locul accidentului unde se putea observa cum elicopterul s-a izbit de un vârf de munte, fără să existe însă declarații oficiale privind cauza prăbușirii.

Agenția de presă de stat IRNA a transmis că Raisi zbura cu un elicopter de fabricație americană Bell 212. Echipele de salvare s-au luptat toată noaptea cu viscolul și terenul dificil pentru a ajunge la epavă la primele ore ale zilei de luni.

„Odată cu descoperirea locului prăbușirii, nu au fost detectate semne de viață printre pasagerii elicopterului", a declarat șeful Semilunii Roșii din Iran, Pirhossein Kolivand, la televiziunea de stat. Anterior, postul național a oprit toate programele obișnuite pentru a difuza rugăciunile care se țin pentru Raisi în toată țara.

La primele ore ale zilei de luni, televiziunea de stat iraniană a arătat o echipă de salvare, purtând jachete fosforescente și torțe de cap, înghesuită în jurul unui dispozitiv GPS în timp ce se deplasa pe jos pe un versant negru beznă pe viscol.

Mai multe țări și-au exprimat îngrijorarea și au oferit asistență în orice operațiune de salvare. Casa Albă a declarat că președintele american Joe Biden a fost informat cu privire la informațiile despre accident. China a spus că este profund îngrijorată. Uniunea Europeană a oferit tehnologie de cartografiere prin satelit de urgență.

Înlocuit de Mokhber

Președintele iranian Ebrahim Raisi, decedat duminică într-un accident de elicopter, va fi înlocuit de prim-vicepreședintele Mohammad Mokhber, în așteptarea unor noi alegeri prezidențiale ce vor fi organizate în următoarele 50 de zile, informează luni AFP și Reuters.

Articolul 131 din Constituția Republicii Islamice prevede că, „în caz de deces, destituire, demisie, absență sau boală pe o durată mai mare de două luni a președintelui", „prim-vicepreședintele își asumă atribuțiile președintelui". Acest proces trebuie să primească „aprobarea Ghidului Suprem", potrivit articolului, în condițiile în care ayatollahul Ali Khamenei este cea mai înaltă autoritate a țării și șef al statului.

Constituția prevede ca un Consiliu „format din președintele Parlamentului, ministrul justiției și prim-vicepreședinte să organizeze alegeri pentru un nou președinte într-un termen de maximum 50 de zile". După revoluția din 1979, președintele este numit pentru patru ani, mandat ce poate fi reînnoit o dată consecutiv. Secondat de mai mulți vicepreședinți, președintele are atribuția de a numi și conduce Consiliul de miniștri, pentru că postul de premier nu există în Iran. Viitorul președinte interimar, Mohammad Mokhber, în vârstă de 68 de ani, a fost numit de Ebrahim Raisi prim-vicepreședinte în august 2021, după alegerile prezidențiale. Mokhber s-a născut la 1 septembrie 1955 la Dezfoul, în provincia Khouzestan (sud-vest), unde a ocupat mai multe posturi oficiale.

De asemenea, el a fost director de companii și a prezidat din 2007 Fundația (pentru executarea) ordinului Imamului (Setad). Această fundație a fost înființată la sfârșitul anilor 1980, pentru a administra proprietățile confiscate în urma Revoluției Islamice din 1979. Ea a devenit de-a lungul anilor un important conglomerat economic de stat, cu active în diferite sectoare, inclusiv în sănătate.

Mokhber a făcut parte din echipa de oficiali iranieni care au vizitat Moscova în octombrie și au convenit asupra livrării de rachete sol-sol și de drone pentru armata rusă, precizează Reuters. Din echipă au mai făcut parte oficiali de rang înalt din cadrul Gardienilor Revoluției și din Consiliul Suprem de Securitate Națională.

În 2010, Uniunea Europeană l-a inclus pe Mokhber pe lista de persoane fizice și entități sancționate pentru presupusă implicare în „activități nucleare sau balistice". Doi ani mai târziu, el a fost scos de pe listă. În 2013, Departamentul Trezoreriei SUA (Ministerul de Finanțe - n.r.) a adăugat Setad și 37 de companii pe care această fundație le administrează pe lista de entități sancționate.

Doliu național

Liderul suprem iranian, ayatollahul Ali Khamenei, a declarat luni cinci zile de doliu național după moartea președintelui Ebrahim Raisi într-un accident de elicopter și l-a desemnat președinte interimar pe prim-vicepreședintele Mohammed Mokhber, a relatat agenția oficială de presă iraniană IRNA preluată de Reuters și AFP. Khamenei a transmis în același comunicat „condoleanțe scumpului popor iranian". Când un președinte moare în cursul mandatului, Constituția Republicii Islamice prevede ca prim vicepreședintele să asigure interimatul pentru o perioadă de 50 de zile, cu aprobarea liderului suprem, care are ultimul cuvânt în toate chestiunile de stat din Iran. La finalul celor 50 de zile urmează să fie organizate noi alegeri prezidențiale. Cele trei ramuri de guvernământ ale Iranului - puterea executivă, legislativă și judiciară - au organizat luni o reuniune extraordinară, la care ramura executivă a fost reprezentată de prim-vicepreședintele Mohammed Mokhber, ca urmare a decesului președintelui în accidentul de elicopter de duminică.

„Vom urma calea președintelui Raisi îndeplinindu-ne fără nicio întrerupere îndatoririle", a declarat prim-vicepreședintele.

SURSA: AGERPRES

Iranienii citesc despre moartea președintelui FOTO: EPA

Maia Sandu a încheiat vizita oficială în Germania

Președinta Republicii Moldova a discutat despre aderarea la Uniunea Europeană.

BERLIN. Președinta Republicii Moldova, Maia Sandu, a întreprins în 17-18 mai o vizită oficială în Republica Federală Germania, vizită care subliniază angajamentul Republicii Moldova și al Germaniei de a consolida relațiile bilaterale și de a avansa în ceea ce privește parcursul european al republicii, a transmis duminică MOLDPRES, citând Serviciul de presă al instituției prezidențiale de la Chișinău. Maia Sandu a avut întrevederi cu președintele german Frank-Walter Steinmeier, cancelarul federal Olaf Scholz, președinta Parlamentului, Bärbel Bas, cu membri ai comisiilor parlamentare pentru afaceri externe și afaceri europene.

Discuțiile s-au axat pe aprofundarea legăturilor economice cu Germania, o sursă importantă de investiții în Republica Moldova. Totodată, președinta Republicii Moldova a discutat cu oficialii germani despre pașii pe care urmează să-i facă țara sa pentru obținerea, într-un viitor apropiat, a statutului de membru al Uniunii Europene.

„Germania este un puternic și important aliat al Republicii Moldova, în drumul nostru spre Uniunea Europeană, democrație și prosperitate. Liderii germani susțin aderarea Moldovei la UE, astfel încât cetățenii noștri să trăiască în pace, bună înțelegere și prosperitate", a declarat Maia Sandu.

Cancelarul Olaf Scholz a acceptat invitația Maiei Sandu pentru o vizită la Chișinău și a confirmat-o pentru această vară. Aceasta va fi prima vizită oficială a unui șef al executivului german în ultimii 12 ani.

Maia Sandu și Olaf Scholz FOTO: EPA

Liderul german a declarat că este impresionat de reușitele Republicii Moldova și ale cetățenilor săi pe drumul către UE. Potrivit lui Scholz, moldovenii „demonstrează voință de a reforma și reziliență într-un mediu dificil". „Suntem alături de voi cu toată determinarea", a declarat cancelarul federal german.

În cadrul vizitei, președinta Maia Sandu a primit, în orașul german Leipzig, premiul „Robert Blum pentru Democrație 2024", oferit sub patronajul președintelui Germaniei, Frank-Walter Steinmeier. Premiul este însoțit de suma de 25.000 de euro, care va fi donată. „Acest premiu nu este doar o recunoaștere a eforturilor mele, dar și o dovadă a rezilienței și determinării cetățenilor Republicii Moldova în calea spre democrație", a spus Maia Sandu.

Președinta Republicii Moldova a avut, de asemenea, întâlniri cu comunitățile de moldoveni la Berlin și Frankfurt pe Main. „Cetățenii noștri de peste hotare sunt adevărați ambasadori ai Moldovei și, prin eforturile lor, fac munca de promovare a țării mai ușoară", a subliniat Maia Sandu după discuțiile cu conaționalii.

SURSA: AGERPRES

JURNAL ARĂDEAN

Alimente care topesc grăsimea de pe abdomen

ALIMENTAȚIE. Nutriționistul Melissa Mitri susține că ouăle și ardeiul iute favorizează topirea grăsimii de pe abdomen.

Ouăle sunt una dintre sursele de proteine de cea mai bună calitate, a explicat Mitri, adăugând că includerea lor în dietă ajută la reducerea porțiilor și oferă senzația de sațietate, consumând astfel mai puține alimente.

De asemenea, specialistul recomandă includerea ardeiului iute în meniu, deoarece acesta conține capsaicină, care are proprietatea de ardere a grăsimilor.

Avocado este următorul aliment de pe lista nutriționistului, care citează un studiu conform căruia consumul regulat de avocado ajută la reducerea cantității de grăsime de pe abdomen, la femei.

În plus, Melissa Mitri a recomandat varza și varza kale celor care doresc să slăbească.

Sunt incredibil de hrănitoare, sărace în calorii și foarte sățioase, fiind ușor să urmezi o dietă cu conținut scăzut de calorii pentru pierderea în greutate, a explicat expertul.

Ultimele pe lista sa sunt fructele de pădure, în special căpșunile, murele și afinele.

Potrivit acesteia, fructele de pădure accelerează arderea grăsimilor și previn depunerile de grăsime în exces.

SURSA: RADOR

Mongol mort pe Everest

NEPAL. Corpul neînsuflețit al celui de-al doilea alpinist mongol dispărut pe Muntele Everest a fost găsit, a anunțat duminică agenția organizatoare a expediției, al doilea deces confirmat pe „Acoperișul lumii" în acest sezon de alpinism în Nepal, scrie AFP.

Everestul și-a luat tributul FOTO: FAN

Contactul cu Usukhjargal Tsedendamba, 53 de ani, și Prevsuren Lkhagvajav, 31 de ani, doi alpiniști mongoli care încercau să escaladeze Everestul (8.849 metri), fusese pierdut pe 12 mai.

Cei doi se aflau în Tabăra IV, la o altitudine de 7.900 de metri, la mai puțin de un kilometru de vârf.

Trupul lui Usukhjargal Tsedendamba a fost găsit la o altitudine de 8.600 de metri, vineri dimineață, după mai multe zile de căutări îngreunate de condițiile meteorologice nefavorabile.

Cel al lui Purevsuren Lkhagvajav a fost găsit în locul numit „Balconul", la aproximativ 8.400 de metri altitudine.

Pemba Sherpa de la 8k Expeditions, agenția organizatoare a expediției lor spune că cei doi alpiniști urcau fără ghid, iar aparatele lor walkie-talkie au fost găsite în corturile lor. Patru ghizi nepalezi fuseseră trimiși în căutarea lor. Cei doi, „care se îndreptau spre vârful Everest" fuseseră văzuți luni dimineață, dar de atunci nu s-a mai putut lua legătura cu ei, potrivit unui comunicat al Departamentului nepalez al Turismului. Aproximativ 80 de alpiniști au ajuns deja pe vârful Everest de la începutul sezonului. Anual, șerpași ultra-experimentați sunt primii care ajung pe vârful Everest, deschizând un traseu sigur. **SURSA: AGERPRES**

Alesia
Pasionată de muzică
FOTO: GHEORGHE PETRILA

Summit global privind inteligența artificială (AI)

SEUL. Coreea de Sud și Regatul Unit organizează împreună cel de-al doilea summit global privind inteligența artificială (AI) care are loc săptămâna aceasta la Seul, într-un context în care guvernele încearcă să țină pasul cu progrese din domeniu după primul astfel de summit din noiembrie, progrese însoțite de o întreagă serie de riscuri, notează luni Reuters.

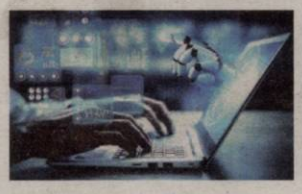

„Deși s-au făcut eforturi pozitive către o guvernare globală a AI, se mențin decalaje semnificative", au atenționat premierul britanic Rishi Sunak și președintele sud-coreean Yoon Suk Yeol. Cei doi președinți vor deschide marți summitul virtual.

Dacă reuniunea din noiembrie a fost denumită Summitul privind siguranța AI, întâlnirile care încep marți sub numele Summitul AI de la Seul au în vedere trei priorități - siguranța AI, inovația și incluziunea, se arată pe website-ul evenimentului. Un raport privind siguranța AI realizat cu sprijinul unor experți din peste 30 de țări, publicat vineri, enumeră riscuri „cum ar fi un impact amplu asupra pieței forței de muncă, atacuri cibernetice sau biologice și pierderea controlului societății asupra AI".

Nu în ultimul rând, raportul menționează impactul asupra mediului al cantităților vaste de electricitate utilizate de centrele de date pentru AI.

SURSA: AGERPRES

Pasiune
Un grup fermecător de bufnițe și-a luat recent reședința în pitoreasca zonă a Lacului de Vest din Hangzhou, provincia Zhejian. Numeroși pasionați de fotografie și turiști au fost dornici să le observe. FOTO: CHINA DAILY

Misterul piramidelor din Egipt, descoperit?

EGIPT. Cercetătorii din SUA cred că au descoperit cum au fost construite acum 4.000 de ani piramidele din Egipt. Cercetătorii din Statele Unite au declarat că ei cred că au rezolvat misterul modului în care au fost construite cele 31 de piramide din Egipt, în urmă cu 4.000 de ani.

Oamenii de știință americani au descoperit un canal natural antic al fluviului Nil care acum este ascuns sub deșert și terenuri agricole.

Cercetătorii au declarat că respectivul canal ar fi putut fi folosit pentru a transporta blocurile de piatră care au fost utilizate la construirea piramidelor.

Aceștia au cartografiat canalul respectiv cu ajutorul imaginilor din satelit și după analiza unor mostre de sediment.

SURSA: RADOR

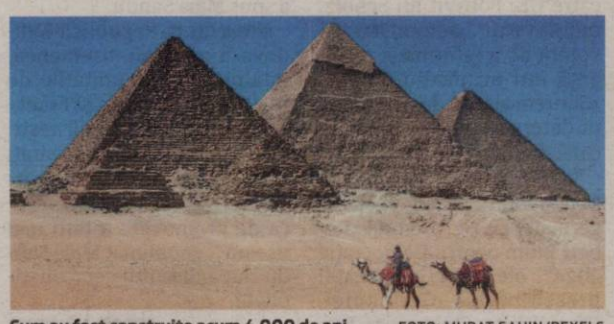

Cum au fost construite acum 4.000 de ani FOTO: MURAT ȘAHIN/PEXELS

Descoperire importantă în diagnosticarea cancerului

SĂNĂTATE. Au fost identificate în sânge până la 618 proteine spion din 19 tipuri de cancer, dintre care 107 ar putea declanșa alerta cu cel puțin șapte ani înainte de diagnosticare.

182 de proteine noi, diferite cu trei ani înainte de diagnosticarea cancerului FOTO: PIXABAY

Dacă vor fi confirmate, în viitor ar putea deveni o armă nouă și puternică pentru prevenție și diagnosticare precoce, indică două studii britanice conduse de Universitatea din Oxford și publicate în revista „Nature Communications", grație sprijinului organizației Cancer Research UK.

În primul studiu, cercetătorii au analizat probe de sânge de la peste 44.000 de persoane, dintre care 4.900 au dezvoltat cancer. Pentru fiecare probă de sânge, au fost analizate aproape 1.500 de proteine. Prin compararea rezultatelor obținute la persoane sănătoase cu cele ale persoanelor care au dezvoltat ulterior tumori, au fost identificate proteine legate de riscul de cancer. Mai mult, au fost găsite 182 de proteine care erau diferite cu trei ani înainte de diagnosticarea cancerului.

În al doilea studiu, în schimb, au fost evaluate informațiile genetice provenite de la peste 300.000 de cazuri de cancer, pentru a înțelege care proteine din sânge sunt implicate în dezvoltarea bolii și câte ar putea deveni ținte pentru noi tratamente.

Astfel, cercetătorii au identificat 40 de proteine, care influențează riscul de a dezvolta nouă tipuri de tumori: prin modificarea acestora, probabilitatea de a face cancer ar putea crește sau scădea, deși uneori ar putea fi cauzate și alte reacții adverse.

SURSA: RADOR

Regele suferă de o infecție pulmonară

ARABIA SAUDITĂ. Regele Salman al Arabiei Saudite, în vârstă de 88 de ani, suferă de o infecție pulmonară și urmează un tratament pe bază de antibiotice, a anunțat Curtea regală duminică, după ce monarhul a fost supus unor teste medicale din cauza „temperaturii ridicate și durerilor de articulații", relatează AFP.

În urma examinării s-a constatat prezența unei „infecții pulmonare" și medicii au decis „un program de tratament constând în antibiotice până la dispariția inflamației", a precizat Curtea, într-un comunicat publicat de agenția de presă oficială saudită.

Regele Salman, custodele locurilor cele mai sfinte ale islamului, a devenit conducător al celui mai mare exportator de petrol din lume în 2015, după ce a fost prinț încoronat și vicepremier timp de doi ani și jumătate.

Țara este însă condusă propriu-zis de fiul său de 38 de ani, Mohammed bin Salman, numit prinț moștenitor în 2017.

Regele Salman FOTO: AGERPRES

Sănătatea regelui în vârstă este un subiect rareori discutat în regatul din Golf, scrie AFP. Curtea regală a regală a dezvăluit totuși în aprilie că regele Salman a fost internat în spitalul specializat Regele Faisal pentru „controale de rutină", fiind externat mai târziu în aceeași zi. **SURSA: AGERPRES**

FONDAT 1989, APARE LA ARAD, E-MAIL: REDACTIA.JURNALARADEAN@INFORMMEDIA.RO; PUBLICITATE.JURNALARADEAN@INFORMMEDIA.RO

Damian Isac şi-a condus echipa spre titlul naţional universitar
PAGINA 7

JURNAL ARĂDEAN

Asociaţia Citieznit, premiată de AFCN pentru ediţia de anul trecut a Particles
PAGINA 3

MIERCURI
22 MAI 2024
ANUL XXXVI, NR. 9577
12 PAGINI - 5 LEI

24° Temperaturile se vor situa între 14 şi 24 grade. Vântul va sufla cu 11 km/h.

DIMINEAŢA | AMIAZA | SEARA

262 de arădeni vor să fie primari

Aceştia candidează pentru cele 78 de primării din judeţul Arad, la alegerile ce vor avea loc pe 9 iunie.

ARAD. Pentru posturile de primar din cele 78 de unităţi administrativ teritoriale ale judeţului Arad s-au înscris în „luptă" 262 de persoane, din partea a 13 partide sau alianţe electorale, la care se adaugă opt candidaţi independenţi. Conform datelor oficiale furnizate de Biroul Electoral Central pentru Alegerile Locale de pe 9 iunie 2024, cei mai mulţi candidaţi la posturile de primar sunt ai Partidului Naţional Liberal, PNL-ul având candidaţi în toate oraşele din judeţ şi în 66 de comune.

Urmează pe listă Partidul Social Democrat, cu 72 de candidaţi în toate oraşele judeţului şi în 62 de comune. Ca număr de candidaţi, urmează Alianţa pentru Unirea Românilor, cu 48 de candidaţi la funcţiile de primar, în 9 oraşe şi 39 de comune, singurul oraş fără candidat din partea acestora fiind Sebiş.

Doisprezece candidaţi reprezintă Alianţa Dreapta Unită-PMP-Forţa Dreptei, în cadrul alianţei fiind unul candidat din partea Forţei Dreptei, cinci din Partidului Mişcarea Populară şi şase din partea Uniunii Salvaţi România. Unsprezece candidaţi sunt ai Uniunii Democrate Maghiare din România, care propune oameni pentru primăriile din cinci comune, oraşele Chişineu-Criş şi Pecica, respectiv municipiul Arad.

Opt persoane candidează independent, unii dintre aceştia fiind însă susţinuţi public de partide politice. Candidaţii independenţi se vor regăsi pe buletinele de vot din Chisindia, Grăniceri, Gurahonţ, Hălmagiu, Iratoşu, Păuliş, Săvârşin, respectiv Şimand. Tot opt persoane vor candida şi din partea Partidului Umanist Social Liberal, aceştia având candidaţi în şase comune şi în Sântana şi Arad. /P.6

În Cetate FOTO: FAN

Festival de jazz în Sinagogă şi Cetate

ARAD. 24 şi 25 mai vor aduce, la Arad, muzica jazz. O nouă ediţie a Festivalului Jazzar va aduce sunet şi culoare în Sinagoga Neologă şi pe platoul central al Cetăţii Aradului. /P.3

Elevi cu iniţiativă FOTO: FAN

Afaceri „desenate" de elevii arădeni

ARAD. Îndrumaţi şi coordonaţi de profesori dedicaţi, tinerii elevi arădeni au „creionat" planuri de afaceri spectaculoase, trei dintre ele fiind premiate şi intrând în competiţia naţională. /P.10

Continuă procesele Teodorei Ciunta

ARAD. Teodora Ciunta este, în continuare, inculpat în două procese. La unul dintre ele, un martor va fi dus cu forţa în sala de judecată. /P.5

Iubitorilor de Arad

Fie că iubiţi, fie că nu iubiţi Aradul, vă puteţi bucura de aranjamentul floral „I love Arad" din Parcul Eminescu, împrospătat niţel de administraţie. O bilă albă pentru inima „umplută" cu begonii roşii (în loc de pietrele albe vopsite în roşu şi împrăştiate peste tot, de anii trecuţi), o bilă neagră pentru faptul că au fost folosite plante cu nivel de dezvoltare diferit, astfel că unele litere par mai... pufoase decât altele. Dar măcar s-a păstrat aceeaşi combinaţie cromatică: alb-roşu, precum culorile UTA-ei. FOTO: DIANA DUŢU

În memoria poetului Mocuţa

ARAD. Festivalul naţional de recitat poezii, organizat în memoria poetului arădean Gheorghe Mocuţa, va fi organizat şi anul acesta la Curtici, localitatea natală a scriitorului. /P.5

Concursuri sportive FOTO: FAN

Ziua Şcolii la „Henri Coandă"

ARAD. Liceul Tehnologic de Transporturi Auto „Henri Coandă" din Arad a sărbătorit săptămâna trecută, Ziua Şcolii, printr-o serie de activităţi educative şi recreative. /P.4

Un singur proiect arădean finanţat prin şcoala verde

A fost publicată lista finală a proiectelor admise la finanţare în cadrul apelului competitiv de proiecte „Construirea şi dezvoltarea unei reţele-pilot de şcoli verzi".

ARAD. Alocarea financiară destinată acestui apel - finanţare prin Planul Naţional de Redresare şi Reziliență - este de 225.000.960 de euro fără TVA, obiectivul investiţiei fiind acela de a asigura sustenabilitatea unităţilor de învăţământ preuniversitar prin tranziţia la şcoli verzi.

Prin subcomponenta de reabilitare energetică se urmăreşte reabilitarea unor unităţi de învăţământ care să intre în reţeaua şcolilor verzi, iar prin componenta de construcţii noi se urmăreşte construcţia de unităţi de învăţământ care să dobândească statutul de şcoală verde.

„Având în vedere importanţa sectorială a acestei investiţii, atât prin construcţia de unităţi de învăţământ în zonele cu creştere demografică, dar şi prin renovarea şi modernizarea celor existente, Ministerul Educaţiei va folosi mecanismul supracontractării pentru a finanţa cât mai multe proiecte eligibile", transmite Ministerul Educaţiei. /P.3

În acţiune FOTO: FAN

LT Cermei îşi joacă viitorul

ARAD. Ultima rundă din Liga a III-a, seria a 8-a la fotbal o găseşte pe LT Cermei în postura de a-şi salva tot sezonul, cu o victorie la Lipova, contra celor de la Şoimii. Asta, pentru a nu aştepta rezultatul lui CS Socodor, la Pecica. /P.7

11 kilometri de coadă, la vamă

NĂDLAC. Cele două zile de restricţii la intrarea automarfarelor in Ungaria au făcut ca şoferii de TIR să fie nevoiţi să stea, marţi, într-o coadă lungă de aproximativ 11 kilometri, pe autostradă, în faţa Punctului de Trecere a Frontierei Nădlac II-Csanadpalota. /P.6

Sezonul trotinetelor

Vremea bună a făcut ca sezonul trotinetelor să înceapă încă de acum câteva săptămâni. Trotinetele de închiriat au revenit pe străzile Aradului, însă ca de fiecare dată cei care le folosesc aleg să le „parcheze" oriunde li se pare mai convenabil. Situaţia e similară şi pe Malul Mureşului, acolo unde de multe ori cei care ies la plimbare trebuie să jongleze printre trotinetele abandonate. FOTO: A.P.

JURNAL ARĂDEAN
INSTRUMENTE INTERMEDIERI
IMOBILIARE UZ CASNIC CONSTRUCŢII
PRESTĂRI SERVICII CASĂ ŞI GRĂDINĂ
ANUNŢURI DE MICA PUBLICITATE
MATERIALE DE CONSTRUCŢII BIJUTERII
ELECTRONICE MAŞINI MULTIMEDIA
COMEMORĂRI - CONDOLEANŢE TERENURI AFACERI
CITAŢII - PIERDERI PLANTE
BULEVARDUL REVOLUŢIEI NR. 62 (parter) ☎ 0257.210.775

Remember: 22 mai

1813 S-a născut compozitorul Richard Wagner (d. 1883)

1858 S-au deschis lucrările Conferinței de la Paris a marilor puteri, care trebuia să elaboreze o Convenție privind organizarea Principatelor Române

1859 S-a născut Sir Arthur Conan Doyle (d. 1930)

1885 A murit scriitorul francez, Victor Hugo (n. 1802)

1893 S-a născut Armand Călinescu, economist, politician român (d. 1939)

George Bacovia FOTO: GEORGEBACOVIAUV.RO

1935 S-a născut Nicolae Corjos, regizor și scenarist român (d. 2022)

1957 A murit poetul **George Bacovia (George Vasiliu)** (n. 1881)

Întreruperi de curent

Miercuri, 22 mai 2024. În județ - h.9:00 - 17:00 –Zimandcuz (p), Vladimirescu (p) Via Carmina, Semlac (p), Pilu (p), Vărșand, Pâncota – Văii, Gheorghe Doja, Genera Dragalina, Ion Creangă, Viilor, Libertății (p), Cimitirului (p).

În municipiu – h. 9:00 – 17:00 – Patria, Via Romana, Dimitri Bonau, Antoniu Czigler, Mierlei, Cornel Minișan.

Citire apometre

Miercuri, 22.05.2024. Sânzienelor, Suceava, Câmpeni, Nufăr, Veneției, Sportului, Marnei, Orizontului, Aleea Azur, Tiberiu, Urzicilor, Nicolae Mihulin, Sfânta Sofia, Palmierului, Crăciuniței, Tuberozei, Ulmului, Năsăud, Independenței, Mircea Vodă, Teuz, Buziaș, Progresului, Septimiu, Diana, Herodot, Trotușului, Mimozei, A. Laurian, Zânelor, Gheorghe Anghelescu, Aron Pumnul, Ulpiu, Piața Heim Domokos, B-dul G. Dragalina, Bibici Margareta, W. A. Mozart, Unirii, Piața Plevnei, B-dul Decebal, Kuncz Aladar, 1 Decembrie 1918, Cuza Vodă, Constanța-Hodoș, Alexandru Gavra, Piața Pompierilor, Tribunul Dobra, Calea Romanilor, Nicolae Bălcescu, Sinagogei, Mihail Kogalniceanu, Eroul Necunoscut, Sp. Toth Sandor, Dacilor, Clujului, Preparandiei, Ciocârliei, Barbu Lăutaru, Faleza Sud, Aurel Suciu, Pionierilor, Faleza, Luceafarului, Cărămidarilor, Tunarilor, Griviței – Faleza Sud, Condurașilor, Zorilor, Ep. Roman Ciorogariu, Griviței, Pădurii, Oituz, Aleea Postavului, Mucius Scaevola, Hunedoarei, Postavului, Piața Arenei, Haiducilor, Patria, Moților, Triumfului, Nicola Alexici, Zrenjanin, 9 Mai, Labirint, Badea Cârțan, Gheorghe Lazăr, Soarelui, Aviator Georgescu, Romulus Cărpinișan, Piața Liceului, Mărului, Bârsei, Minervei, Splaiul Mureșului, Spătarul Borcea, Iakob Cardos, Pădurii, Liviu Rebreanu, Rodnei, Podului, Rosmarinului, Vadului, Baladei, Prof. Nicolae Oncu, Târgului, L. Rebreanu – Rodnei, Baladei - L. Rebreanu, Calea Bodrogului, Streiului, Abatorului, Prof. Dr. A. Ardelean, Alexandru Volta, Bulgară, Filotei, Ion Mehedințeanu, Cuptorului, Col. C. Dumbrava Roșie, Lungă, Porumbacului, Vulturilor, Veseliei, Dr. Ioan Rațiu, Ep. Roman Ciorogariu, Abatorului, Griviței, Latină, Biruinței, Izlazului, Oituz, Eftimie Murgu, Clujului.

Rețeta zilei

Frigărui multicolore

INGREDIENTE. 750 g mușchi vită, 2 ardei grași galbeni, 2 ardei capia, 1 dovlecel, 4 ridichi, 10 roșii cherry, 2 cepe roșii. **Pentru marinare:** 2 linguri ulei, 1 lingură oțet balsamic, 1 lingură sos worchestershire, cimbru, sare, piper.

MOD DE PREPARARE. Se taie carnea cubulețe. Se prepară sosul de marinat din ingredientele de mai sus și se stropesc cu el cubulețele de carne. Se așază carnea într-un vas termoizolant, se acoperă cu folie și se lasă la frigider o noapte întreagă.

Dovlecelul, ceapa, ridichile se curăță, se spală și se taie rondele. De asemenea și ardeii. Roșiile se taie jumătăți.

Se aranjează ingredientele pe bețe alternativ, astfel încât să obținem frigărui colorate.

Se frig pe grătarul foarte bine încins timp de 10 minute pe fiecare parte, pentru a păstra carnea zemoasă. Dacă se doresc mai bine fripte, se vor lăsa 15 minute pe fiecare parte.

POFTĂ BUNĂ!

Pentru mai multe rețete intră pe www.culinar.ro

Sănătate

- **CABINET GINECOLOGIC:** Cabinet ginecologic Arad, B-dul Decebal 11 (lângă Hotel Aradul), chiuretaj medicamentos, eco 4 D, test PAP.TEL: 0770823850, 0723643581
- **Policlinica DR. TURCIN, oferă:** Cardiologie (EKG, Ecografie cardiacă, Doppler vascular, Holter EKG și TA, Test de efort), Oftalmologie (chirurgie pol anterior; CV computerizat; optică medicală), **NOU–OZONOTERAPIA,** ORL (videoendoscopie), Pneumologie, Neuropsihiatrie, Medicină de familie, Ecografii generale. **Telefon: 0257/285510, www.policlinica-turcin.ro**
- **Farmacia GLYKON–UTA**, Bl U 6 (vis-a-vis de biserica în construcție). Deschis zilnic: luni-vineri 07.00 -21.00 sâmbătă și duminică 08.00-18.00. **Telefon: 0257/241197.**

Piețe și târguri

Azi este zi de piață la Pâncota, Beliu, Buteni, Șiclău, Macea, Vânători, Pecica, Șiria și **zi de târg la** Beliu și Buteni.

Mâine, joi, este zi de târg săptămânal la Curtici, Sebiș, Cermei, Săvârșin, Secusigiu, Zerind.

Horoscop

BERBECUL (III.21.-IV.20.)
Străluceşti în multe privinţe. Acţiunile pe care le întreprinzi sunt perfecte, aşa că trage sulița înapoi cât de tare poți înainte de a o lăsa să zboare.

TAURUL (IV.21.-V.20.)
S-ar putea să te întrebi de ce toată lumea trebuie să fie atât de serioasă şi emoţională dintr-o dată. Probabil te simți și tu la fel. Ia aceasta ca pe un semn că există multe feluri diferite de a trăi.

GEMENII (V.21.-VI.21.)
Nu tolera năzbâtiile nimănui. Timpul tău este prea prețios și energia ta prea puternică pentru a fi risipite pe cei care te vad doar ca pe un prieten de circumstanță sau ca pe un sprijin emoțional.

RACUL (VI.22.-VII.22.)
Ai adunat toate faptele şi ai lucrat toate datele în aşa fel încât este imposibil pentru cineva să îți reproşeze calculele. Sentimentele extreme ar putea da peste cap planurile tale.

LEUL (VII.23.-VIII.23.)
Alții s-ar putea să aibă dificultăți în a naviga prin ziua de azi. Nu ai de ce sa îți faci griji, deoarece natura ta adaptabilă este perfect potrivită pentru a face față forțelor care sunt susceptibile.

FECIOARA (VIII.24.-IX.23.)
Asigură-te că buncărul tău este securizat şi complet echipat cu artilerie grea, pentru că este inevitabil să fie o bătălie. Există unele bătălii care îți plac, cele care pun lucrurile în mișcare şi produc rezultate.

BALANȚA (IX.24.-X.23.)
Vrei să te implici destul de mult emoțional în lucruri, chiar dacă nu întotdeauna arăți asta în mod proeminent lumii exterioare. Diferența este că mai multe persoane probabil vor acționa deschis în funcție de emoțiile lor.

SCORPIONUL (X.24.-XI.22.)
Dacă situația devine prea tensionată şi intensă, primul tău instinct este să fugi sau să treci rapid la subiectul următor înainte ca cineva să observe că eviți subiectele serioase.

SĂGETĂTORUL (XI.23.-XII.21.)
Acțiunile tale ar putea adopta o abordare investigativă. Ai capacitatea să probezi mult mai adânc decât de obicei în timp ce cauți răspunsurile în ochii oamenilor.

CAPRICORNUL (XII.22.-I.20.)
Dorința de a prelua un rol de lider ar putea să îi amenințe pe alții. Ai grijă să nu îți asumi automat poziția dominantă înainte de a afla ce simt ceilalți în legătură cu situația.

VĂRSĂTORUL (I.21.-II.20.)
Dacă ajungi la o intersecție şi nimeni nu pare să știe cine ar trebui să meargă următorul, la inițiativa şi mergi. Fiind agresiv în acțiunile tale nu înseamnă că trebuie să fii iresponsabil.

PEȘTII (II.21.-III.20.)
Dorești să-ți ții nava pe un curs stabil, dar amintește-ți că, indiferent cât de mult încerci, acest lucru pur şi simplu s-ar putea să nu fie posibil. Vântul suflă destul de tare!

„Jurnal arădean" vă ascultă

Pentru sesizări Difuzare sună la telefon: 0257.241.151

De luni până joi, între orele 11.00-13.00, la telefonul 0257.212.055.

ARAD. Acrit de politică şi lupta pentru ciolan, **Vasile T.** din Grădiște așteaptă următoarele alegeri, din 2028, când bătălia va fi una „la sânge", odată cu regionalizarea impusă dinspre Uniunea Europeană. „Ce distracție şi luptă va fi când vom avea un prefect la trei-patru județe, un primar la două-trei orașe sau un edil la trei comune şi șapte sate. Să vezi atunci cum va exploda șomajul şi vor rămâne mulți fără posturile călduțe plătite din bani publici" - spune interlocutorul JA.

Cine ne scapă de vânzătorii de „mărunțișuri" şi țigări din Piața Mică ? Este întrebarea pe care **Matilda V.** din Podgoria o adresează factorilor de decizie. „Suntem puf şi simplu agasați de insistența de a cumpăra parfumuri, ciorapi, tricouri şi alte produse fără etichete, cel mai probabil, furate de prin magazine. Să nu mai spun de eternii vânzători de țigări pe care toată lumea îi recunoaşte, numai jandarmii şi polițiștii nu reuşesc să-i prindă în flagrant" - ne povesteşte cititoarea ziarului nostru.

JA-D.S.

Curs valutar

Denumirea valutei	BNR	BCR		BRD		Intesa Sanpaolo Bank		Eximbank		Raiffeisen Bank		Alpha Bank		Casa de schimb LUXOR		CEC Bank	
		C	V	C	V	C	V	C	V	C	V	C	V	C	V	C	V
Euro	4,97	4,89	5,04	4,89	5,04	4,92	5,01	4,92	5,02	4,91	5,03	4,91	5,03	4,94	4,95	4,92	5,02
Dolar SUA	4,57	4,48	4,67	4,47	4,66	4,52	4,61	4,50	4,63	4,50	4,65	4,48	4,65	4,54	4,59	4,53	4,63
Forint	0,0129	0,0123	0,0135	-	-	0,0127	0,0132	0,0126	0,0130	0,0128	0,0131	-	-	0,0127	0,0129	-	-
Gram aur	355,576																

Sudoku

REGULI: În fiecare bloc sunt câteva cifre între 1 şi 9, stabilite dinainte. Acestea trebuie completate cu cifrele lipsă, în aşa fel încât fiecare număr să figureze o singură dată. De asemenea, cifrele de la 1 la 9 trebuie să figureze o singură dată atât pe rândurile orizontale cât şi pe coloanele verticale ale celor nouă blocuri luate împreună.

ÎNCEPĂTORI

	2		8	5				
		7						
	6					2	4	9
8		6			3			
			4					
		4				3	5	1
6	7		1					8
		5						3
			3			9	7	

AVANSAȚI

		9						8
	8				5		1	
1	3							6
	2				9		5	7
5	1			2				
8					6			
			2			4		
			5					3
				7		6	2	9

Soluțiile jocurilor din numărul precedent:

ÎNCEPĂTORI

5	3	2	9	7	6	1	4	8
6	1	4	2	3	8	7	9	5
8	7	9	1	5	4	6	2	3
2	8	3	6	4	1	9	5	7
9	5	6	3	2	7	4	8	1
7	4	1	5	8	9	2	3	6
4	2	8	7	6	5	3	1	9
1	6	5	4	9	3	8	7	2
3	9	7	8	1	2	5	6	4

AVANSAȚI

7	5	8	9	6	3	4	1	2
6	4	2	8	7	1	3	5	9
9	3	1	5	2	4	6	7	8
3	2	7	1	9	6	5	8	4
5	9	4	2	8	7	1	3	6
8	1	6	4	3	5	2	9	7
4	8	9	3	5	2	7	6	1
1	6	5	7	4	9	8	2	3
2	7	3	6	1	8	9	4	5

Vremea

Miercuri, 22 mai

www.aradon.ro

15° LA ORA 6 — temperaturile se vor situa între 14 şi 15 grade. Vântul va sufla cu 11 km/h dinspre V.

24° LA ORA 18 — temperaturile se vor situa între 23 şi 24 grade. Vântul va sufla cu 9 km/h dinspre N.

Ziua precedentă

Arad	15/28	Umiditate:	44%
Lipova	15/28	Presiune:	1005mb
Chișineu-Criș	15/28	Precipitații:	15%
Săvârșin	14/27	Vânt:	11 km/h
Sebiș	14/27	Direcție vânt:	SE

Soarele

Răsare: 05:55
Apune: 21:08

FAZELE LUNII

8.05 · 15.05 · 23.05 · 30.05

Azi

Temperaturile se vor situa între 14 şi 24 grade. Vântul va sufla cu 11 km/h, dinspre V.

MIERCURI	JOI	VINERI	SÂMBĂTĂ
14° 24°	14° 24°	13° 24°	14° 27°
noros	averse	furtuni	noros

Calendar

Biserica ortodoxă: Sfântul Mucenic Vasilisc (Dezlegare la pește)
Biserica greco-catolică: Sf. m. Vasilisc; [Sf. Rita de Cascia]
Biserica romano-catolică: Ss. Rita din Cascia, călug. *; Emil, m. R

Prognoză pentru trei zile

Temperaturile minime vor fi cuprinse între 13 şi 14 grade, iar cele maxime între 22 şi 24 grade.

Temp.minime: 13 - 14°C
Temp.maxime: 22 - 24°C

JURNAL ARĂDEAN
B-dul Revoluției nr. 62, Arad
Nr. ISSN: 1220-7489

BRAT Auditat de BRAT

Reclamații difuzare: 0257.241.151

Șef departament publicitate și departament difuzare: Cristian Sulințan
Marea publicitate: 0257.280904
Mica publicitate: 0257.210775; B-dul Revoluției, nr. 62
Tiparul executat la: Mediaworks Hungary Zrt., 6729, Szeged

Redactor șef: Flavius Ștețcu Responsabil de număr: **Daniel Scridon**
Departamente: Eveniment: Alin Gherasim; Sorina Ambruș; Economic: Andreea Pintea; Social: Diana Duțu; Sport: Daniel Scridon, Leo Sfâra; Andreea Vlase; Cultură: Eugen Rogojan.
Tehnoredactare: Ghizela Șerban, Munteanu Daniel.
REDACȚIE: tel. 0257.212.055; e-mail: redactia.jurnalaradean@informmedia.ro, adevaruldearad@informmedia.ro, publicitate.jurnalaradean@informmedia.ro, publicitate.adevarul@informmedia.ro

Citizenit, premiată de AFCN pentru Particles

Premiul a fost acordat în cadrul Galei Premiilor Administrației Fondului Cultural Național.

BUCUREȘTI. Asociația arădeană Citizenit a fost premiată pentru Festivalul Particles, la Gala Premiilor Administrației Fondului Cultural Național. Ediția de anul trecut a festivalului a obținut premiul AFCN pentru activare culturală în spațiul public, premiu ce se acordă unei inițiative care activează participativ memoria colectivă și valorizează identitatea locului. Premiul a fost acordat de AFCN în cadrul unei gale desfășurate la București, pe 20 mai 2024.

La această categorie au concurat proiectul arădenilor, un proiect desfășurat de asociația A-Depth Collective (Adepth Infusion) din Baia Mare și Asociația Centrul Dialectic din București. Nominalizarea de anul acesta nu a fost prima pentru Citizenit, care a mai fost nominalizată în 2022, tot pentru festivalul Particles.

Anul acesta, evenimentul se va desfășura în perioada 14-16 iunie, în noul parc din Micălaca, zona 300, de pe malul Mureșului. Vor fi trei zile de artă, ateliere, discuții, interacțiune cu natura și muzică, primii artiști anunțați fiind cei de la trupa Robin and the Backstabbers.

Citizenit este prezentă în Arad din 2013, activând în sectorul cultural de mai bine de 10 ani. Este formată dintr-un grup de arădeni, care s-au reîntors de la studiile din străinătate și care își doreau o schimbare pozitivă în orașul lor natal, pornind de la artă contemporană și evenimente culturale. Din echipa curentă a asociației fac parte Oana Tarce, Rareș Hanțiu, Ildiko Biro, Teo Cociuba, Rudolf Veres, Cătălin Alb, Denisa Ciungu și Ioana Popa. **JA-E.R.**

Premiați la București FOTO: FAN

Două zile cu muzică jazz în Sinagogă și Cetate

În 24 și 25 mai se va auzi muzică jazz la Arad. Festivalul Jazzar se ține în Sinagoga Neologă și pe platoul central al Cetății Aradului.

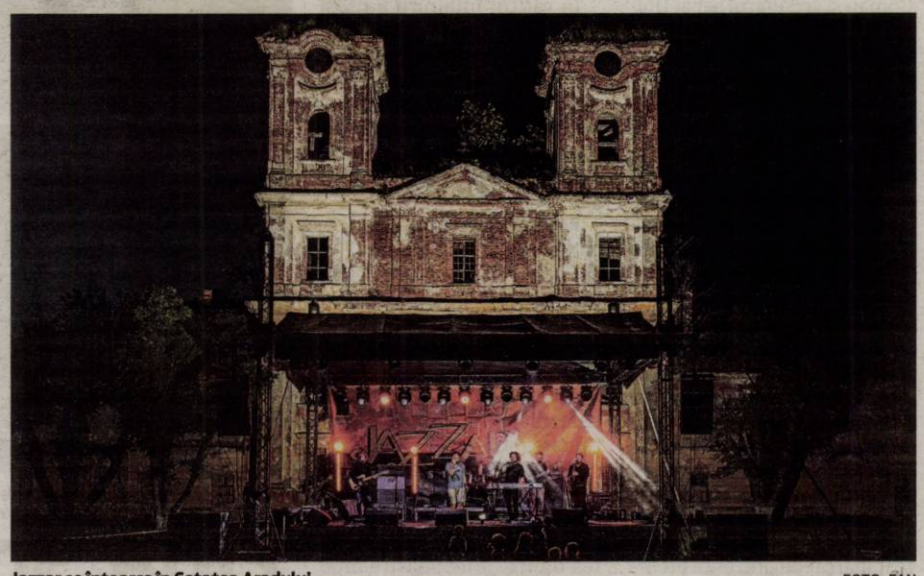

Jazzar se întoarce în Cetatea Aradului FOTO: FAN

ARAD. Festivalul, planificat să se desfășoare pe parcursul a 2 zile, va debuta în 24 mai 2024 la Sinagoga Neologă din Arad cu un spectacol de trompetă, contrabas și lumini și va continua în ziua de 25 mai 2024 pe platoul central din încinta cetății Aradului. Ca și la edițiile precedente, festivalulul va deveni suport pentru diverse activități auxiliare, workshopuri etc. În concret, voluntari ai diverselor asociații din Arad, studenți din cadrul Universității de Vest „Vasile Goldiș" din Arad vor desfășura activități educative, ateliere de creație, activități de reconstituiri istorice, activități de prevenție a consumului de droguri, activități de conștientizare a nevoilor persoanelor aflate în dificultate și susținerea lor prin promovarea diverselor acțiuni cultural-filantropice, umanitare și de voluntariat.

Concertele propriu-zise vor avea loc la Sinagoga Neologă și în Cetatea Aradului. La Sinagogă, pe 24 mai, de la ora 20, vor cânta Petre Ionuțescu - trompetă, keyboard, flaut, percuție și Arthur Balogh - contrabas, sintetizator, flaut. A doua zi JAZZAR se mută pe platoul central din Cetatea Aradului. De la ora 16:30 vor fi reconstituiri istorico-militare cu daci, romani, unități militare din carte au făcut parte ardeleni în timpul primului război mondial. De la ora 19, pe scenă vor urca elevi ai Colegiului de Arte „Sabin Drăgoi", urmați de Zeyla Tomlin și Mircea Ardelean, VanDerCris și Irina Sârbu Band.

Accesul publicului în Cetate și Sinagoga Neologă se va face pe bază de invitație și carte de indentitate, cu o contribuție minimă de 49 lei pentru întregul festival, sumele astfel obținute urmând să fie folosite pentru premierea și răsplătirea elevilor și tinerilor performanți în cadrul Bursei Muzicale Jazzar. Mai multe informații despre invitațiile de acces și contribuții pe www.remada.ro/noblete-de-suflet/.

Festivalul Jazzar este un proiect muzical de revitalizare culturală a municipiului Arad, organizat de echipa Jazzar împreună cu asociația Europeanul și compania Remada New Life & Fun Concept în parteneriat cu Primăria Arad, Centrul Municipal de Cultură Arad, Unitatea Militară 01249 Arad, Universitatea de Vest „Vasile Goldiș ", Comunitatea Evreiască din Arad, Colegiul de Arte „Sabin Drăgoi" Arad, Filarmonica Arad, asociația Ordinul Suveran Templier Sfîntul Martin, asociația Rotary Club Arad Cetate, Methexis și este susținut de sponsori locali și naționali. Evenimentul își propune să prezinte publicului o paletă muzicală cât mai largă din punct de vedere stilistic, de la jazz clasic la fusion, jazz experimental, contemporan etc. **JA-E.R.**

Pensionarii se pregătesc de... Grecia

ARAD. Asociația Județeană de Întrajutorare a Pensionarilor (AJIP) Arad le propune celor care încă nu și-au făcut planuri pentru vacanța de vară un sejur de 12 nopți în Grecia. Acesta e programat în perioada 14-26 iulie 2024, destinația fiind Evia-Edipsos. Prețul pachetului turistic este de 370 de euro/ persoană, în această sumă fiind incluse - după cum ne asigură organizatorul - transport dus-întors cu autocarul, cazare, mic dejun și băi termale.

„Hotelul se află la aproximativ 100 de metri de plajă și dispune de camere duble și triple. Pe lângă micul dejun care e inclus în preț, îi putem ajuta pe excursioniști să obțină - prin persoana care ne reprezintă - un preț minimal pentru prânz și cină. Cei care doresc să achiziționeze acest pachet trebuie să plătească un avans de 200 de euro/ persoană, iar diferența cu 30 de zile înainte de plecare. În prețul excursiei nu sunt incluse taxa de stațiune de 1 euro/ zi și taxa de feribot - aproximativ 15-20 de euro dus-întors" - precizează Costică Corodescu, președintele AJIP Arad.

Loutra Edipsou FOTO: FAN

Informații suplimentare se pot obține de la sediul asociației (strada Hunedoarei nr.4) sau telefonic, la numerele: 0257-213224, 0747-482403 (Rozalia Pota), 0762-675056 (Costică Corodescu), de luni până vineri, între orele 10 și 12. **JA-D.D.**

Doar un proiect arădean prin școala verde

A fost publicată lista finală a proiectelor admise în cadrul apelului de proiecte „Construirea și dezvoltarea unei rețele-pilot de școli verzi".

ARAD. Au fost depuse în total 227 de proiecte din toată țara, fiind finanțate 54 dintre acestea. Unul singur este în județul Arad: „Construire Școală Verde în comuna Livada, județul Arad". Dintr-un total de 100 de puncte, proiectul de la Livada au obținut 97 de puncte. Conform ghidului de finanțare, școlile verzi vor fi unele prietenoase cu mediul, fiind construite cu mai multă lumină naturală, cu o ventilație mai bună și materiale de construcție ecologice, cum ar fi covoarele și vopsitoriile din materiale naturale, reciclabile. Costurile de exploatare pentru energie și apă într-o școală verde vor fi reduse cu 20% până la 40% față de o clădire obișnuită. Prin tipul de construcții și de dotări existente, școlile verzi vor reduce semnificativ emisiile de dioxid de carbon, precum și consumul de apă cu până la 32%.

În total, din județul Arad au fost depuse trei proiecte, însă doar cel de la Livada a fost admis spre finanțare. Pe lista de rezerve se află 155 de proiecte, printre care și cel de modernizare, reablitare și dotare a Școlii Generale din Semlac, proiect ce a obținut 73 de puncte din 100. Cel de-al treilea proiect depus din județul Arad a fost respins cu un punctaj de 67 din 100 - Construirea și dezvoltarea unei rețele pilot de școli verzi în comuna Ghioroc, județul Arad. **JA-E.R.**

Școlile verzi vor folosi resurse regenerabile FOTO: E.R.

Verifică-ți auzul GRATUIT la cabinetele Audiogram din Arad!

Te-ai întrebat vreodată cum ar fi să auzi perfect fiecare sunet? Acum ai șansa să afli, și nu te costa nimic.

Audiogram a deschis două cabinete în Arad. Până in 15 Iunie, echipa lor de specialiști, oferă testări auditive gratuite și posibilitatea de a încerca aparate auditive de ultimă generație.

Audiogram este unic distribuitor al aparatelor auditive PHILIPS în România, oferind servicii premium și soluții personalizate pentru toate vârstele. Iti recomandăm să mergi și să descoperi tehnologia de vârf într-un mediu prietenos și primitor.

Recent, Audiogram a fost partener la Congresul Național ORL din Poiana Brașov și la Special Olympics în Oradea, demonstrând astfel angajamentul lor față de sănătatea auditivă a comunității.

Locurile sunt limitate, deci Nu rata ocazia!

PROGRAMEAZĂ-TE ACUM pentru o testare gratuită:

Audiogram Arad 1 - pe Str Meţianu 1. Programări ☎ **0738/212-001**

Audiogram Arad 2 - în incinta policlinicii Turcin (clădirea nouă, Str Eftimie Murgu 63). Programări ☎ **0770/801-333**

audiogram

TIMPUL PENTRU UN AUZ PERFECT

ESTE ACUM

APARATE AUDITIVE

www.audiogram.ro

(9622 - H 5588)

JURNAL ARĂDEAN

UVVG, în vizită de lucru în Italia

CASSINO. O delegație a Universității de Vest „Vasile Goldiș" din Arad se află în aceste zile în Italia. Reprezentanții UVVG, prof. univ. dr. Dorina Ardelean, director economic Constantin Coman și secretarul șef al Universității, Flavius Sabău, au participat la manifestările prilejuite de aniversarea a 80 de ani de la Bătălia pentru Montecassino din cadrul celui de-al Doilea Război Mondial.

„Prezența noastră la evenimentele organizate de omologii noștri din Italia marchează bunele relații universitare, fiind un simbol al respectului pe care ni-l purtăm reciproc. Legăturile UVVG cu Universitatea degli Studi din Cassino Lazio Meridionale și cu Italia în general sunt extrem de importante și consolidate și prin numărul mare de studenți italieni care studiază la diferite facultăți în cadrul universității arădene. Evenimentul, cu o mare însemnătate istorică, a fost marcat de prezența președintelui Italiei, Sergio Mattarella și a președintelui Poloniei, Andrzej Duda. Au fost prezenți, de asemenea, ambasadorul Poloniei în Italia, ministrul apărării din Polonia și primarul orașului Cassino. Manifestările s-au încheiat cu organizarea unui cros la care UVVG a fost partener", a declarat prof. univ. dr. Dorina Ardelean, membru fondator al Fundației Universitare „Vasile Goldiș".

Delegația arădeană a vizitat Universitatea degli Studi din Cassino Lazio Meridionale, unde reprezentanții UVVG au fost primiți la cel mai înalt nivel de conducerea instituției de învățământ superior din țara gazdă, mai precis de către actualul rector, prof. Marco Dell'Isola și de fostul rector, prof. Giovanni Betta, Doctor Honoris Causa al UVVG.

În cadrul întâlnirii au fost discutate aspecte legate de cooperarea universitară, posibilitatea realizării de programe universitare în comun, Universitatea degli Studi din Cassino fiind partener ERASMUS al Universității de Vest „Vasile Goldiș" din Arad.

Reprezentanții UVVG au organizat și un „Open Day" în cadrul căreia au fost prezentate informații privind înscrierea și susținerea examenelor de admitere la programele de studii din cadrul Universității „Vasile Goldiș" din Arad pentru italienii interesați de continuarea studiilor în România.

„Vizita oaspeților noștri de la Universitatea de Vest „Vasile Goldiș" din Arad reprezintă un prilej de bucurie, colaborarea dintre țările noastre fiind deja de notorietate. Am fost încântați să oferim cadrul de promovare a ofertei educaționale a UVVG în Italia, cele mai atractive în rândul lor fiind, programele de studii din Medicină, Medicină Dentară, Balneofiziokinetoterapie și Recuperare, precum și Administrarea Afacerilor. Un mare atuu al evenimentului și o întărire a încrederii câștigate de Universitatea de Vest „Vasile Goldiș" în Italia e reprezentat de absolvenții UVVG care lucrează pe piața forței de muncă din Italia, profesând ca medici și stomatologi", a declarat dr. Gennaro Gallaso, reprezentantul UVVG în Italia. **JA-D.S.**

Liceul „Henri Coandă", în sărbătoare FOTO: FAN

Ziua Școlii la „Henri Coandă"

Liceul Tehnologic de Transporturi Auto „Henri Coandă" din Arad a sărbătorit săptămâna trecută, Ziua Școlii, printr-o serie de activități educative și recreative.

ARAD. Evenimentul a inclus un program preventiv-educativ realizat în colaborare cu Serviciul Rutier Arad, competiții sportive, activități recreative și o tombolă, toate fiind apreciate de către elevi.

Pe 16 mai, polițiștii din cadrul Serviciului Rutier Arad, împreună cu lucrători din cadrul Biroului Rutier, au desfășurat activități preventiv-educative la Liceul Tehnologic de Transporturi Auto „Henri Coandă". În cadrul acestor activități, elevilor li s-au prezentat regulile generale de circulație, cu un accent deosebit pe: traversarea drumului public în siguranță, deplasarea pe bicicletă sau trotinetă, conduita corectă în autovehicule și mijloace de transport în comun.

Responsabilul cu educația rutieră din cadrul liceului, prof.ing. Fabian Ciucu a apreciat faptul că polițiștii au subliniat riscurile rutiere la care se expun copiii în cazul nerespectării normelor rutiere, atât în calitate de pietoni, bicicliști, cât și pasageri. De asemenea, elevilor le-a fost prezentat și Laboratorul Mobil de Educație Rutieră, care a oferit o demonstrație a dotărilor și tehnicii folosite în activitățile de prevenire și control rutier.

Competiții sportive

Cu ocazia Zilei Școlii, liceul a organizat și diverse competiții sportive, coordonate de profesorul Daniel Lazăr. Acestea au fost onorate de prezența a doi dintre sportivii momentului în sportul arădean: Cristian Mihai (UTA) și Daniel Jigău (haltere CSM Arad, proaspăt câștigător al Cupei României). Ambii sportivi sunt elevi în anul terminal la „Henri Coandă", iar prezența lor la Ziua Școlii a adus un plus de entuziasm și motivație pentru participanți.

Activitățile sportive au inclus baschet, fotbal, tenis de masă și aruncări la coș, la care au participat atât elevii liceului, cât și personalul didactic și nedidactic. Competițiile au fost organizate pe categorii de vârstă și clase, pentru a încuraja participarea unui număr cât mai mare de elevi. La final, sportivii școlii au fost desemnați Leonardo Igreț (campion județean în Olimpiada Națională a Sportului Școlar la cros și pentatlon; clasat pe locul X la faza națională a ONSȘ la pentatlon), respectiv Iasmina Kiss (vicecampioană județeană în ONSȘ la badminton și rugby-tag, bronz la pentatlon și mențiuni cros și tenis de masă).

Tombolă

Pe lângă competițiile sportive, evenimentul a inclus și o tombolă, în cadrul căreia aproape toți elevii au câștigat diverse premii, aducând o notă de entuziasm și satisfacție.

O notă de inedit

Elevii s-au arătat încântați de activitățile organizate și de oportunitatea de a interacționa într-un mod diferit cu colegii și profesorii lor, mărturisind că au învățat lucruri noi despre siguranța rutieră și că s-au distrat la activitățile recreative și sportive.

Ziua Școlii la Liceul Tehnologic de Transporturi Auto „Henri Coandă" Arad a fost un succes, combinând educația rutieră cu activități sportive și recreative pentru a crea o experiență plăcută și instructivă pentru toți participanții. „Educația rutieră și sportul sunt cruciale în viața elevilor. Astfel de inițiative nu doar că îmbogățesc viața școlară, dar contribuie și la formarea unor tineri responsabili și activi" - declară directorul liceului, prof.ing. Steliana Băișanu. **JA-D.D.**

Delegația UVVG în Italia FOTO: FAN

SOLUȚIA INTEGRAMEI DIN NUMĂRUL PRECEDENT

L ■ S ■ CUB ■ A ■ I ■ CULEGE ■ COLEGI ■ PADURE ■ SOL ■ N ■ MINI ■ CLAI ■ FAT ■ I ■ ANI ■ ERES ■ SR ■ CS ■ TEAVA ■ ULIU ■ TRASNI ■ AMU ■ N ■ ORE ■ II ■ ATENTI ■ ACT ■ NOTE ■ GIR ■ ANOST ■ REUNIRE ■ GL ■ OPT ■ FETITA ■ I ■ ATASA ■ US ■ ALAI ■ TEN ■ RC ■ SAC ■ VII

Concert cu vioara Stradivarius

Răzvan Stoica și vioara sa Stradivarius ex–Ernst, meșteșugită în 1729, vor ajunge pe scena Filarmonicii Arad, pe 23 mai 2024.

ARAD. Răzvan Stoica și vioara Stradivarius ex-Ernst, din 1729, exemplarul cu o istorie fabuloasă, în a cărui existență s-au împletit traiectoriile marilor violoniști Heinrich Wilhelm Ernst și Niccolò Paganini, vor poposi pe scena de concerte a Filarmonicii în simfonicul de joi, 23 mai 2024, la ora 19. „Configurăm un nou vârf de stagiune, un program în care suplețea și expresivitatea capodoperelor sunt susținute de «vocea» viorii Stradivarius, care conferă audiției atributele perfecțiunii", transmite Filarmonica Arad.

„Poemul" de Ernest Chausson, „Introducere și Rondo Capriccioso" de Camille Saint Saëns, „Tzigane" de Maurice Ravel, lucrări de mare virtuozitate, dar și de cotitură pentru literatura violonistică mondială, vor scoate în evidență, alături de „Balada" de Ciprian Porumbescu, strălucirea și sublimul istoricului instrument, la această primă întâlnire cu Răzvan Stoica, tânărul muzician român, în mâinile căruia vioara Stradivarius se afla din anul 2009. „Invitație la vals" de Carl Maria von Weber și„ Preludiile" de Franz Liszt completează tabloul sonor al serii simfonice, condusă de la pupitrul dirijoral de Hermann Szabolcs. „Nota aparte a evenimentului este amplificată de elementul vizual însoțitor, expoziția de tablouri semnate de Octavian Florescu, al cărei vernisaj va avea loc în foaierul Palatului cultural, la ora 18:30, ca preambul al concertului simfonic", adaugă reprezentanții Filarmonicii. **JA-E.R.**

Răzvan Stoica și vioara Stradivarius FOTO: FAN

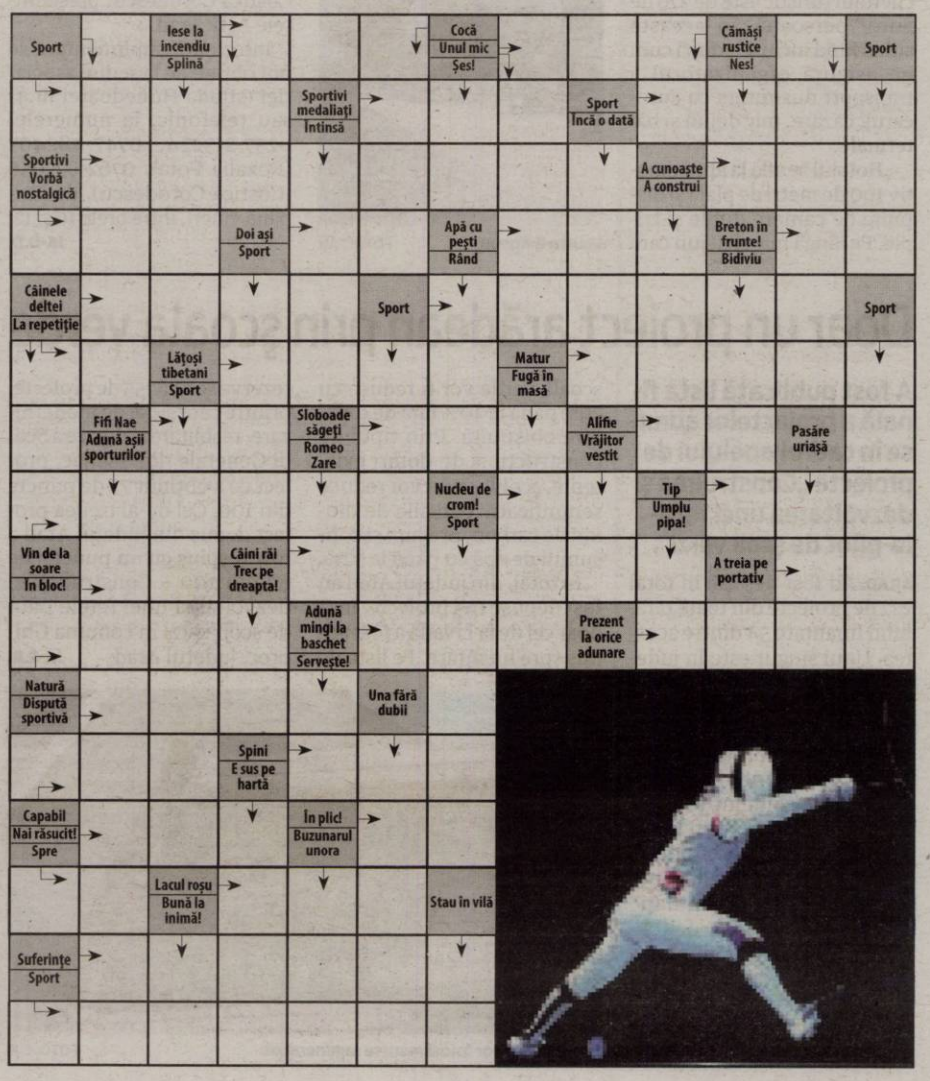

Cer eliminarea coplatei pentru asigurare

ARAD. Confederația Operatorilor și Transportatorilor Autorizați din România (C.O.T.A.R.) solicită Camerei Deputaților să respecte Constituția și legile țării, renunțând la votarea amendamentelor apărute subit în proiectul de modificare a Legii RCA, cu încălcarea principiului bicameralismului, prin care cei zece milioane de șoferi asigurați din România vor primi despăgubiri tot mai mici, în timp ce vor plăti asigurări din ce în ce mai mari.

„Avem încredere că legiuitorii nu vor permite companiilor de asigurări, care au profituri din ce în ce mai mari, să le impună șoferilor păgubiți despăgubiri sub nivelul la care reparațiile pot fi efectuate astfel încât autovehiculul să poată fi adus la starea anterioară producerii accidentului și astfel încât care să poată circula în condiții de siguranță pe drumurile publice. Dacă modificările apărute peste noapte vor intra în vigoare, oamenii vor fi nevoiți să completeze din propriul buzunar banii de reparații. Dar de ce mai plătim asigurări obligatorii, în acest caz?", spun reprezentanții COTAR.

Aceștia mai precizează faptul că Codul Civil din România prevede că orice prejudiciu trebuie recuperat în integralitate, nu parțial. Pentru România, țara cu cei mai mulți morți pe șosele, cu o infrastructură rutieră net inferioară standardelor din țările civilizate, ar însemna o agravare a situației și o deteriorare accelerată a siguranței pe drumurile publice care deja sunt în procent de 50% cu reparații neconforme - ceea ce s-a constatat în urma controalelor făcute de Registrul Auto Român și de Poliție.

„Pentru cei 10 milioane de șoferi asigurați care cotizează pentru profiturile astronomice ale asigurătorilor, plătind o poliță mai scumpă decât în Germania sau Austria, reamintim că din cele 7,59 miliarde lei - asigurări brute plătite în 2022 către companiile de asigurări, doar 110 milioane lei au fost plățile direct pentru manoperele service-urilor. În același an, profiturile asigurătorilor s-au mărit de 12 ori, depășind 770 milioane de lei.

Modificările care se doresc a fi introduse, peste forma propusă inițial ca modificare a Legii RCA, votată și trecută prin Senat, nu vor face decât să consolideze și mai mult profiturile asigurătorilor și vor arunca la gunoi speranțele păgubiților înșelați care încearcă să-și găsească dreptatea în instanță. Păgubiții vor fi obligați să semneze o convenție de plată cu asigurătorul, la fiecare accident de producerea căruia nu sunt vinovați", mai transmit cei de la COTAR.

Convenția care se vrea a fi introdusă prin lege presupune ca păgubitul să accepte despăgubiri derizorii, mult mai mici decât cele necesare pentru o corectă reparație a autovehiculului, calculate și plafonate de asigurător. **JA-A.G.**

Se schimbă legea RCA FOTO: FAN

Martor dus cu jandarmii la procesul lui Ciunta

Teodora Ciunta a avut o perioadă „încărcată", cu procese atât la Arad, cât și la Timișoara.

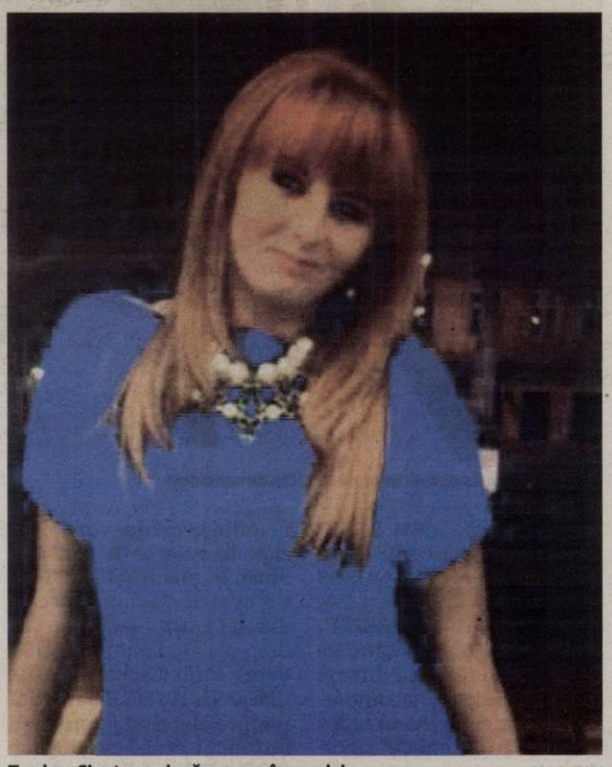

Teodora Ciunta, cu două procese în paralel FOTO: FAN

ARAD. Teodora Ciunta, arădeanca acuzată că a înșelat mai multe persoane cărora le-a promis locuri de muncă la stat contra unor sume de bani, a avut o perioadă „încărcată". Aceasta are două procese pe rol, unul la Tribunalul Arad, în primă instanță, și celălalt la Curtea de Apel Timișoara, în apel, după ce judecătorii arădeni au condamnat-o deja la doi ani de închisoare cu suspendare pentru trafic de influență. Pe parcursul lunii mai, magistrații au stabilit termene la ambele procese. Cel desfășurat la Arad a avut loc în data de 10. La acest termen au fost audiați unii dintre martori propuși de apărare și de acuzare, iar judecătorul de caz a decis să amâne cauza pentru data de 14 iunie, când vor fi administrate, în continuare, probele prezentate de părți.

În ceea ce privește procesul de la Timișoara, acesta a avut loc pe data de 9 mai. La termenul din această lună au fost audiați mai mulți martori care au fost citați încă din luna aprilie. Unul dintre martori, însă, nu s-a prezentat. Magistrații de pe Bega au luat o decizie radicală în acest sens, dispunând astfel: „Amână cauza la data de 06.06.2024, în vederea audierii martorei Vereș Maria, care va fi citată cu mandat de aducere cu executare efectivă". Așadar, martorul care nu s-a prezentat va fi dusă forțat de organele de ordine la următorul termen. Teoretic, procesul ajuns la Curtea de Apel Timișoara nu se va mai prelungi foarte mult, ținând cont de faptul că există deja o sentință în acest dosar, iar magistrații bănățeni trebuie doar să verifice dacă aceasta este legală sau nu.

Înșelăciuni și influență

Teodora Ciunta a ajuns în atenția opiniei publice în anul 2023, atunci când procurorii DNA Timișoara au anunțat faptul că aceasta este vizată de o anchetă, fiind suspectată de comiterea unor fapte de înșelăciune și trafic de influență. În paralel, și Parchetul de pe lângă Tribunalul Arad a deschis un dosar pe numele arădencei care a fost, la un moment dat, angajată la Primăria Arad. Dosarul procurorilor arădeni a ajuns deja la o primă sentință, după ce Tribunalul Arad a decis să o condamne pe Ciunta la doi ani de închisoare cu suspendare, pentru trafic de influență, aceasta fiind acuzată că a cerut și primit 5.000 de euro pentru a „rezolva" o angajare la stat. Însă dosarul instrumentat de DNA Timișoara este mult mai „greu", sumele vehiculate ca fiind cerute și primite de Ciunta ridicându-se la un total de peste 100.000 de euro.

„În rechizitoriul întocmit, procurorii au reținut, în esență, următoarea stare de fapt: în perioada 2019 - 2023, inculpata ar fi pretins de la o persoană, martor în cauză, suma totală de 108.500 de euro din care ar fi primit 78.500 euro, lăsând să se creadă că ar avea influență asupra unor persoane din conducerea Consiliului Județean Arad, din conducerea unor unități sanitare și asupra unui europarlamentar și că-i va determina pe aceștia să faciliteze: angajarea martorului pe un post de contabil în cadrul unei unități spitalicești; angajarea unor prieteni sau rude ale aceleiași persoane în cadrul unor spitale, în cadrul Penitenciarului Arad, în cadrul Sectorului Poliției de Frontieră Nădlac ori în cadrul formațiunii de poliție de frontieră din cadrul Aeroportului Internațional Traian Vuia Timișoara; obținerea a două finanțări din fonduri europene pentru familia martorului. În contextul menționat mai sus, la data de 6 februarie 2023, inculpata ar fi fost surprinsă în flagrant de către procurorii anticorupție după ce ar fi primit de la martor suma de 25.000 lei (echivalentul a 5.000 euro), reprezentând cea de-a doua tranșă de bani pretinsă pentru angajarea unei persoane pe un post de asistent medical în cadrul unui spital", anunțau în data de 2 martie reprezentanții DNA.

În prezent, dosarul instrumentat de DNA Timișoara se judecă la Tribunalul Arad. **JA-A.G.**

Trei zile cu filme de excepție, la „Arta"

Caravana „Les films des Cannes à Arad", ediția de primăvară și Ziua Filmului Românesc se vor desfășura timp de trei zile la Cinem „Arta".

ARAD. Trei filme, dintre care două premiate la Festivalul de la Cannes, ediția 2023 și unul românesc, în premieră, vor fi proiectate la Cinematograful „Arta" din Arad.

Evenimentele vor avea loc în perioada 22 - 24 mai, iar accesul la toate proiecțiile va fi gratuit, în limita locurilor disponibile.

Proiecțiile vor avea loc în cadrul proiectului „Caravana filmelor la Arad, ediția 2024", finațat de Centrul Municipal de Cultură, în cadrul programului „Proiecte de tineret, învățământ și recreative", sesiunea I.

PROGRAM:

* Miercuri, 22 mai, ora 18.00

Prin ierburi uscate/About dry grasses (r. Nuri Bilge Ceylan)

Premiul pentru cel mai bun rol feminin la Cannes 2023; Nominalizare pentru cea mai bună regie la Cannes 2023

Sinopsis: Un tânăr profesor speră să obțină un post la Istanbul după ce își încheie stagiul obligatoriu într-un sătuc. După o lungă așteptare își pierde orice speranță că mai poate scăpa de viața lui deprimantă. Și totuși, colegul lui, Nuray, îl va ajuta să-și recapete perspectiva asupra lucrilor.

* Joi, 23 mai, ora 19.00

Anatomia unei prăbușiri/ Anatomie d'une chute (r. Justine Triet)

Premiul Oscar 2024 pentru cel mai bun scenariu original; Premiul Globul de Aur 2024 pentru cel mai bun film străin și pentru Cel mai bun scenariu: Premiul BAFTA 2024 pentru cel mai bun scenariu original; Premiul Palme d'Or la Cannes 2023

Sinopsis:În ultimul an, Sandra, o scriitoare de origine germană, soțul ei francez, Samuel, și fiul lor de unsprezece ani, Daniel, au trăit o viață retrasă într-un oraș îndepărtat din Alpii francezi. Când Samuel este găsit mort în zăpadă, lângă cabana unde locuiau, poliția se întreabă dacă s-a sinucis sau... a fost ucis. Moartea lui Samuel naște suspiciuni, conturând ipoteza unei crime. În mijlocul acestor incertudini, Sandra devine principalul suspect. Procesul se transformă treptat nu doar într-o investigație a circumstanțelor morții lui Samuel, ci și într-o tulburătoare călătorie psihologică în profunzimile relației conflictuale dintre Sandra și Samuel.

* Vineri, 24 mai, ora 19.00

Horia (r. Ana Maria Comănescu) - PREMIERĂ

Premiul publicului la Festivalul „Les Films de Cannes à Bucarest", ediția 2023

Sinopsis: Un road movie și coming of age totodată, după un scenariu scris de Ana-Maria Comănescu, filmul spune povestea maturizării lui Horia, un adolescent de 18 ani dintr-un sat românesc, îndrăgostit de o fată care locuiește în cealaltă parte a țării. După o ceartă cu tatăl lui, Horia face un gest impulsiv și pleacă de acasă pe vechea motoretă a tatălui său. Pe drum o întâlnește pe Stela, o puștoaică isteață, iar cei doi sunt forțați de împrejurări să călătorească împreună și să depășească o serie de obstacole. Filmările au avut loc în zone spectaculoase din România, pe care publicul va avea ocazia să le descopere dintr-o nouă perspectivă. **JA-A.P.**

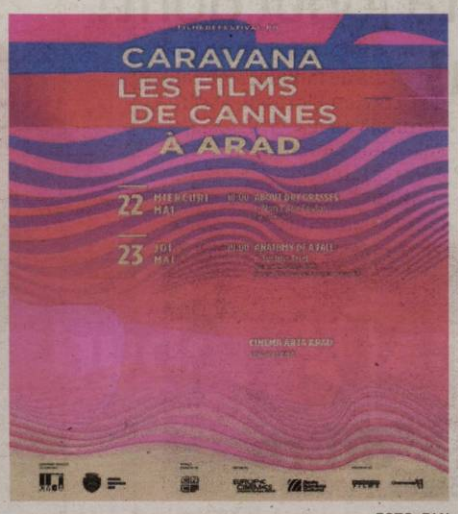

Afișele celor două evenimente cinematografice FOTO: FAN

Poetul Gheorghe Mocuța (stânga) FOTO: FAN

„Poezie pe câmpie", în memoria lui Gh. Mocuța

Festivalul național de recitat poezii, organizat în memoria poetului arădean Gheorghe Mocuța, va fi organizat și anul acesta la Curtici, localitatea natală a scriitorului.

ARAD. În inima câmpiei arădene, orașul Curtici devine anual locul în care poezia prinde viață într-un eveniment special dedicat memoriei poetului Gheorghe Mocuța. Festivalul național de recitare poezii, ajuns la a doua ediție, este o celebrare a artei poetice și a talentului tinerilor din România. Pentru a participa la festival, elevii trebuie să urmeze trei pași simpli: 1. Memorarea unei poezii a unui poet român; 2. Realizarea unei înregistrări video cu recitarea poeziei memorate, cu o durată de maxim 3 minute; 3. Completarea formularului de înscriere disponibil pe www.poezie.primariacurtici.ro până la data de 31 mai 2024, utilizând un cont de Gmail. Înregistrările video vor fi evaluate de un juriu, iar participanții selectați vor fi anunțați prin telefon sau email.

Pe 7 iunie 2024, începând cu ora 18, Casa de Cultură a orașului Curtici - care poartă la rândul său numele poetului Gheorghe Mocuța - va găzdui spectacolul de recitare a poeziilor. Participanții vor recita poeziile selectate în fața publicului și a unui juriu compus din personalități culturale, poeți și reprezentanți ai mass-media. Festivalul va premia excelența în recitare prin trofeul festivalului, premiul I, premiul II și premiul III. **JA-E.R.**

JURNAL ARĂDEAN

MIERCURI, 22 MAI 2024

Aproape cinci mii de candidaţi, în Arad

262 de persoane candidează pentru cele 78 de primării din judeţul Arad, la alegerile ce vor avea loc pe 9 iunie 2024.

Vom avea de ales dintre aproape cinci mii de candidaţi FOTO: FAN

ARAD. Partidul Mișcarea Populară va avea candidați proprii - în afara alianței - în șapte comune din județul Arad. Tot în afara alianței vor fi și cinci candidați ai Forței Dreptei, respectiv cinci candidați ai Uniunii Salvați România. Partidul S.O.S. România va avea șapte candidați, în cinci comune, la Curtici și în Arad.

Partidul Alternativa Dreaptă, Partidul Reînnoim Proiectul European al României și Uniunea Ucrainenilor din România au fiecare câte un candidat în județul Arad, la Arad, Chișineu-Criș, respectiv Târnova.

Cea mai mare „bătaie" este - dacă ne luăm după numărul de candidați - pentru postul de primar al municipiului Arad. Aici s-au înscris în „luptă" opt candidați, din partea AUR, UDR, PSD, PNL, SOS, Alternativa Dreaptă, Alianța Dreapta Unită și PUSL. Urmează pe listă Chișineu-Criș, Gurahonț și Zăbrani - cu câte șase candidați pentru fiecare dintre cele trei primării, respectiv Curtici, Pecica, Apateu, Beliu, Șimand - cu câte cinci candidați fiecare.

Procentual, împărțirea candidaților pe partide arată în felul următor: PNL - 29%, PSD - 27,5%, AUR - 18,3%, Alianța Dreapta Unită - 4,6%, UDMR - 4,2%, independenți - 3%, PUSL - 3%, PMP - 2,7%, SOS - 2,7%, Forța Dreptei - 1,9%, USR - 1,9%, respectiv REPER, PAD și UUR - 0,4% fiecare. De menționat faptul că din cei 262 de candidați, 32 sunt femei, reprezentând doar 12,2% din numărul total de candidați.

Cine candidează?

Pentru că centralizarea făcută de Biroul Electoral Central este una greu de consultat de către publicul larg, vom publica și numele celor care candidează în orașele din județul Arad. Aceștia vor fi prezentați în ordinea în care vor apărea și pe buletinele de vot, pe 9 iunie. În municipiu, arădenii vor avea de ales între opt candidați pentru funcția de primar: Aslău Leontin (AUR), Veres Attila-Csaba (UDMR), Chesa Ilie (PSD), Bibarț Laurențiu-Călin (PNL) - primarul în funcție, Lăbășan Bogdan (SOS), Galea Cristian-Aurel (AD), Wiener Adrian (ADU-USR), Cotuna Dănuț-Tudor (PUSL).

La Chișineu-Criș încearcă să devină primari Chereji Florin Flavius (PNL) - primarul în funcție, Mladin Adrian-Marcel (PSD), Biro Zoltan (UDMR), Buduca Vasile-Sever (AUR), Stana Simona (ADU-PMP), Guleș Ovidiu-Ioan (REPRE). La Curtici vor candida Ban Ioan-Bogdan (PNL) - primarul în funcție, Carja Cosmin-Ioan (AUR), Pilan Marcel (PSD), Aaniței Nicolae-Mihail (ADU-PMP) și Ciumedean Gheorghe-Marius (SOS).

Pentru conducerea orașului Ineu se vor „lupta" Abrudan Călin-Ilie (PNL) - primarul în funcție, Grama Sorin-Adin (AUR) și Andrea Simeon-Laurențiu-Aurelian (PSD). La Lipova, pretendenții pentru fotoliul de primar la alegerile din 9 iunie sunt Zaban Edwin-Alexandru (ADU-USR), Pera Florin-Fabius (PSD) - primarul în funcție, Crăciun Dorin-Titel (AUR) și Ciorogar Cristina-Denisa (PNL). Nădlacul va avea de ales între Mărginean Ioan-Radu (PSD) - primarul în funcție, Munteanu Constantin (AUR) și Onea Mircea-Laurențiu (PNL), în timp ce la Pâncota alegerea va fi făcută între Igreț Ioan-Floredan (AUR), 2 Pocrișer Dan-Ștefan (PSD) - primarul în funcție, respectiv Stoica Ioan (PNL).

La Pecica se vor „înfrunta" cinci candidați: Antal Petru (PNL) - primarul în funcție, Kocsik Emeric (UDMR), Blidar Anișoara-Nicoleta (PSD), Băguț Ciprian-Nicolae (AUR) și Chereș Alexandru (ADU-USR). Pe buletinele de vot din Sântana, candidații pentru postul de primar vor fi Tomuța Daniel-Sorin (PNL) - primarul în funcție, Rus Irina (AUR), Blidișel Ioan-Marius (PSD) și Horvath Alin (PUSL).

Singurul oraș din județ în care sunt doar doi candidați este Sebișul, unde pe primul loc pe buletinul de vot va fi primarul în funcție, Feieș Cristian (PNL), iar pe cea de-a doua va fi Toader Cosmin-Ioan (PSD).

Mii de candidaţi

În ceea ce privește consiliile locale din cele 78 de comune, orașe și municipii din județul Arad, au fost depuse 4.386 de candidaturi. Cei mai mulți consilieri locali vor fi în municipiul Arad - 23, orașele Sântana, Pecica și Lipova și comuna Vladimirescu - câte 17, respectiv orașele Chișineu-Criș, Curtici, Ineu, Nădlac, Pâncota, Sebiș și comunele Macea, Secusigiu, Șiria, Târnova și Vinga - câte 15. Celor aproape 4.400 de candidați pentru consiliile locale li se adaugă 265 de persoane care candidează pe listele partidelor pentru a ocupa una dintre cele 32 de posturi de consilier județean. Alte șapte persoane se luptă pentru conducerea Consiliului Județean Arad. În ordinea de pe buletinele de vot, acestea sunt Galiș Florin (AUR), Cionca-Arghir Iustin-Marinel (PNL) - președintele în funcție, Fifor Mihai-Viorel (PSD), Pero Tamas-Carol (UDMR), Dorotiu Florin-Dorin (PUSL), Anghel Răzvan-Paul (ADU-USR) și Kiss Dan-Mihai (SOS).

Situaţia în ţară

La nivel național, Biroul Electoral Central are înregistrate 275 de candidaturi pentru cele 41 de funcții de președinte de consiliu județean. Alte 11.362 de persoane candidează pentru cele aproape 3.200 de primării din țară. Pentru funcțiile de consilieri județeni candidează în total, în toată țara, 10.729 de persoane, în timp ce pentru consiliile locale din țară au fost validate 184.496 de candidaturi. La București, pentru primăria generală a capitalei sunt 9 candidați, iar pentru posturile de consilieri generali ai capitalei sunt 496 de candidați.

EUGEN ROGOJAN
eugen.rogojan@informmedia.ro

Coadă de „TIR-uri" de 11 kilometri, la graniţa cu Ungaria

Coloanele de camioane ajung până la 11 kilometri, în faţa principalelor puncte de trecere a frontierei dintre România şi Ungaria.

NĂDLAC. Cozile de camioane s-au format ca urmare a restricțiilor impuse de autoritățile maghiare. Țara vecină a avut o zi de sărbătoare națională, accesul vehiculelor de peste 7,5 tone fiind restricționat până luni seara, la ora 23:00. La momentul redactării acestei știri - marți, 21 mai, ora 13 - aplicația Trafic Online a Poliției de Frontieră Române indică timpi de așteptare la autocamioane, pe sensul de ieșire din țară, de 350 de minute la Vărșand, 10 minute la Turnu, 90 de minute la Nădlac I și 200 de minute la Nădlac II.

Cu toate că sunt deschise cinci artere, la Nădlac II, punctul de trecere a frontierei de pe autostradă, timpul de așteptare este de cel puțin trei ore, iar coloana de automarfare se întinde pe aproximativ 11 kilometri.

„Din cauza numărului foarte mare de automarfare prezente la controlul de frontieră, la PTF Vărșand, Nădlac I și Nădlac II se înregistrează timpi mari de așteptare la aceasta categorie de mijloace de transport. Precizăm faptul că Poliția de Frontieră lucrează la capacitatea maximă permisă de infrastructura celor trei puncte de trecere a frontierei și se menține permanent legătura cu partea maghiară, în vederea stabilirii unor măsuri comune astfel încât controlul de frontieră să se desfășoare operativ. Recomandăm șoferilor de automarfare tranzitarea tuturor punctelor de frontieră existente la granița deschise tranzitului de mărfuri și consultarea aplicației 'Trafic online' care este disponibilă pe pagina de internet www.politiadefrontiera.ro. Această aplicație prezintă o medie a timpilor de așteptare în punctele rutiere de trecere a frontierei pentru anumite intervale de timp", a transmis Poliția de Frontieră Arad, la solicitarea AGERPRES.

Nici pe sensul de intrare în țară harta punctelor de trecere a frontierei nu sunt „verzi", la Nădlac II timpul minim de așteptare fiind de 90 de minute, iar la Nădlac I de minim 30 de minute. Pentru autoturismele „mici", timpul de așteptare este de 40 de minute la ieșirea din țară pe la Nădlac I, în timp ce la Nădlac II trece de 60 de minute.

JA-E.R.

Aglomeraţie la Nădlac II FOTO:FAN

Camion cu numere false depistat în trafic

Conducătorul auto a recunoscut că a folosit numerele radiate ale unui camion pe care l-a vândut, intenționând să le obțină și pentru actuala mașină, ce avea aceeași marcă.

ARAD. Recent, un echipaj cu atribuții de ordine publică și circulație din cadrul Direcției Generale Poliția Locală Arad, a predat Poliției Naționale, în vederea continuării cercetărilor pentru infracțiunea săvârșită, un conducător auto care circula cu numere false pe drumurile publice.

Astfel, în timpul unei acțiuni efectuate de către polițiștii locali de circulație pentru verificarea autorizațiilor, în proximitatea străzii Meșterul Manole din cartierul Gai, într-o zonă cu restricție de tonaj, a fost identificat L.M., în vârstă de 55 de ani, cu domiciliul în municipiul Arad, în timp ce conducea pe drumurile publice un cap de camion ce avea numere false.

„La solicitarea polițiștilor locali de a prezenta autorizația pentru tonaj, șoferul a comunicat faptul că nu deține autorizație, iar talonul mașinii se află la înmatriculare, fapt ce a atras suspiciunea agenților de poliție locală. Conducătorul a recunoscut că a folosit numerele radiate ale vechiului camion deținut, pe care l-a înstrăinat, intenționând să le obțină și pentru actuala mașină, ce avea aceeași marcă. Acesta a fost amendat pentru nedeținerea autorizației, conform HCLM nr. 303/2016. Totodată, la fața locului a fost solicitat prin numărul unic pentru apeluri de urgență, 112, un echipaj de la Serviciul Rutier, din cadrul Inspectoratului de Poliție Județean Arad, pentru constatarea faptei de natură infracțională și continuarea cercetărilor în vederea aplicării măsurilor legale care se impun", a transmis Direcția Generală Poliția Locală.

JA-S.A.

Sport

„Noi jucăm toate meciurile pe teren, nu în culise, indiferent de adversar"

Cristian Pilan, director sportiv Progresul Pecica

2 medalii au obținut gimnaștii de la Clubul Sportiv Școlar Gloria Arad (prof. Claudia Fărcuț și Gabriel Haș) la turneul internațional „Cupa D. K.M.T" (Dunăre, Criș, Mureș, Tisa). S-au întors acasă cu medalii de argint Darius Andrei Roșu și Sergiu Gabriel Nădăban, ambii la bară fixă. Invitat special în competiție a fost arbitrul Eugen Cățean.

Micii atleți de la CSȘ Gloria, rezultate bune

CLUJ-NAPOCA. Atleții de la CSȘ Gloria Arad au participat la etapa zonală a CN de copii. Rezultate: Gabriela Neag (U14) - locul 1 la aruncarea greutății, 11,48m și la disc, 30,80m; Andrei Boliacu (U13) - locul 1 la suliță, 22,72m; David Parasca (U14) - locul 1 la suliță, 35,18m; Ianis Olteanu (U14) - locul 1 la 80m, 10,24 și la 300m, 40,30; Mario Amuntenci (U14) - locul 4 la suliță și Ramses Popa (U14) - locul 5 la 300m și la săritura în lungime. **JA-D.S.**

Aradul are campioană națională universitară

SEBEȘ. Cele mai bune opt echipe de fotbal studențești din România au luptat pentru titlul național universitar. După argintul național de anul trecut, echipa Universității „Aurel Vlaicu" Arad a reușit să obțină mult râvnitul aur și, implicit, calificarea la Campionatul European Universitar (Debrecen, 12-24 iulie).

Arădenii au avut și puțin noroc, câștigându-și grupa din care au făcut parte la golaveraj, după 2-0 (goluri semnate de Gavrilă și Isac), cu „1 Decembrie" Alba Iulia; 2-0 (Gavrilă și Sechel), cu Poli București și 0-1, cu „Babeș Bolyai" Cluj-Napoca.

Sub privirile lui Teodor Cilan, noul rector al UAV, studenții arădeni pregătiți de prof. Claudiu Bulzan au făcut spectacol în finala cu Universitatea „Constantin Brâncuși" Tg. Jiu, impunându-se cu 4-0 (Gavrilă-2, Isac și Stoianovici).

Iată lotul campionilor naționali universitari: Vlad Tirian, Beniamin Sîrb - Sergiu Ianc, Sergiu Sabău, Raul Stoin, Adrian Stoianovici, Călin Gruiescu, Andrei Gavrilă, Vlăduț Gîrna, Andrei Sechel, Robert Ursoi, Antonio Savin, Roberto Nagy, Raul Dochița, Vlad Hrîncescu, Alessandro Catanzariti, Raul Hera, Ionuț Anișorac, Raul Borhan și Damian Isac (cel mai bun fotbalist al turneului).

„A fost un turneu echilibrat, de nivel foarte ridicat față de anul trecut când am fost vicecampioni. Băieții s-au comportat foarte bine, am scris istorie pentru UAV și suntem fericiți că vom reprezenta România la Campionatul European Universitar" - spune prof. Claudiu Bulzan. **JA-D.S.**

Bucuria succesului în varianta UAV FOTO: FAN

LT Cermei își joacă viitorul

„Sămădăii" au nevoie de victorie în ultima rundă, pentru a nu depinde de rezultatul de la Pecica.

ARAD. Ultima rundă din play-outul Seriei a 8-a din Liga a III-a la fotbal aduce cel puțin un meci cu implicații importante în lupta pentru salvarea de la retrogradare. LT Cermei are nevoie de trei puncte, pentru a nu sta la mâna rezultatului din partida Progresul Pecica - CS Socodor.

Ce este foarte important și logic este faptul că toate meciurile se joacă vineri, la aceeași oră, 18.00.

Va fi bucurie în rândul „sămădăilor" și la finalul campionatului? FOTO: FAN

Lipova – Cermei

Cel mai important joc al anului pentru echipa oaspete. Deși nu credeam că va ajunge în situația de a se bate la retrogradare, iată că LT Cermei își joacă locul în Liga a III-a până în ultima rundă. Și merge pe terenul celor de la Șoimii Lipova. Nu va fi ușor, însă nici foarte greu, având în vedere că echipa gazdă nu mai are niciun obiectiv serios. În funcție de evoluția scorului, fanii „sămădăilor" vor fi conectați și la partida de la Pecica, să vadă de face cealaltă echipă care e amenințată cu retrogradarea.

Pecica – Socodor

Liderul play-offului dă peste o echipă avidă de puncte, care va încerca să câștige. Suntem siguri, CS Socodor va juca totul pe cartea atacului, cu speranța unei victorii și a unui rezultat favorabil în partida de la Lipova. Însă, Progresul Pecica e o echipă extrem de solidă, care doar dintr-o eroare nu a evoluat în play-off. Elevii antrenați de Dan Stupar au încheiat seria neagră, cum se spune, chiar pe terenul celor de la LT Cermei, câștigând în fața „sămădăilor", lucru ce a însemnat că retrogradarea se joacă până în ultima rundă. Suntem siguri, Progresul Pecica nu va face nicio concesie nici celor de la CS Socodor, totul se va juca pe teren. **JA-L.S.**

ACB Ineu - Periam

Un meci fără nicio miză, gazdele fiind retrogradate de câteva etape. Oaspeții sunt ca și în vacanță, așa că nu ne-am mira niciun rezultat. Dar, pentru a se despărți frumos de cei mai fideli fani, ineuanii au datoria să lupte pentru victorie. Dacă vor putea, vom vedea, depinde și de cum vor aborda meciul cei de la Avântul Periam, o echipă care când vrea poate bate aproape orice adversar din play-out.

Zăbrani II și Bocsig conduc în Liga 6 la fotbal

Arbitrul Maximilian Tănăsescu a fost lovit la jocul Șicula – Sintea Mică, oprind meciul în min. 35.

ARAD. Continuă jocurile din al doilea tur în ultimul eșalon valoric al fotbalului județean, Liga 6. În ultima rundă am avut parte de două derby-uri, tranșate de echipele gazdă. Victoria 2 Zăbrani și Olimpia Bocsig sunt echipele aflate în fruntea celor două serii.

Din păcate am avut parte și de un joc întrerupt, la Șicula - Sintea Mică. Motivul: Ioan Iuhaniac de la Sintea Mică s-a înjurat cu spectatorii echipei gazdă, iar arbitrul Maximilian Tănăsescu l-a atenționat pe acesta, dar pentru că nu s-a liniștit, l-a eliminat de pe teren, după care atât jucătorul cât și ceilalți colegi din echipa oaspete au reacționat nesportiv. Unul dintre jucători i-a smuls buzunarul tricoului de arbitru, unde eau cartonașele, iar un altul, l-a lovit violent cu crampoanele ghetei peste gambă. În această situație, centralul a decis oprirea definitivă a jocului în min. 35, la scorul de 1-0.

Seria A, etapa 2

Zimandu Nou - Gloria 1-1, Mândruloc - Șiria 1-2, Zăbrani II - Săvârșin 3-1, Semlac - Zădăreni 4-3. Clasament: 1.Zăbrani II 35p, 2-3.Săvârșin și Șiria 32p, 4.Zădăreni 25p, 5.Gloria 17p, 6.Semlac 16p, 7. Mândruloc 12p, 8.Zimandu Nou 10p. Etapa viitoare: Săvârșin - Zimandu Nou, Șiria - Zăbrani II, Zădăreni - Mândruloc, Gloria - Semlac.

Seria B, etapa 4

Bocsig - Dieci 10-0, Chier - Archiș 5-7, Socodor II - Hălmagiu 5-0, Șicula - Sintea Mică 1-0 (întrerupt în min. 35). Clasament: 1.Bocsig 43p, 2.Socodor II 40p, 3-4.Hălmagiu și Dieci 31p, 5.Sintea Mică 27p, 6.Archiș 19p, 7.Șicula 14p, 8. Chier 4p. Etapa viitoare: Hălmagiu - Chier, Dieci - Socodor II, Sintea Mică - Bocsig, Archiș - Șicula. **JA-D.S.**

Dublu medaliat cu aur

Katana Karate Club Arad a avut reprezentant în lotul național la a 27-a ediție a Campionatului European de Karate Traditional Fudokan din Slovenia. În vârstă de doar 14 ani, ineuanul Stelian Grama (centura neagră 1 DAN jr) a reușit să câștige două medalii de aur, în probele de kumite si kobudo. El este antrenat de sensei Cristian Moț (centura neagră – 3 Dan). FOTO: FAN

Notă de plată încărcată pentru Unirea Gurahonț

ARAD. Comisia de Disciplină din cadrul AJF Arad a luat măsuri drastice împotriva echipei Unirea Gurahonț pentru incidentele consemnate în jocul cu Crișul Chișineu Criș (scor: 1-2), din etapa 19 din Liga 5, Seria C. Arbitrul Sorin Saladea a fost nevoit să arate atunci patru cartonașe roșii pentru echipa gazdă, iar la final, spectatorii s-au răzbunat, aruncând obiectele de îmbrăcăminte și cele personale ale arbitrilor și observatorului pe terenul de joc. A fost nevoie de intervenția forțelor de ordine pentru ca brigada de arbitri și observatorul jocului să poată părăsi localitatea Gurahonț.

Cei patru jucători eliminați au primit următoarele sancțiuni: Alexandru Almășan - două etape; Sergiu Bărdan și Ruben Feier - câte șase etape; Marius Luca - nouă etape.

Mai mult, pentru că echipa CS Unirea Gurahonț nu a luat măsurile de ordine corespunzătoare privind protecția brigăzii de arbitri, fapt ce a determinat, la finalul partidei, blocarea acestora în suprafața de joc de către suporteri, precum și pătrunderea neautorizată a unor persoane la vestiarul arbitrilor, fapt ce a dus la împrăștierea bunurilor deținute de aceștia în incinta bazei sportive, s-a luat decizia de suspendare a dreptului de organizare a jocurilor pe propriul teren pentru 4 (patru) etape și o penalitate sportivă de 600 lei.

În total, cuantumul amenzilor primite de Unirea Gurahonț se ridică la 2800 de lei. **JA-D.S.**

Incidente reprobabile la Gurahonț FOTO: FAN

Ansamblul de senioare este jumătate arădean

ARAD. Gimnastica ritmică este sport olimpic cu reprezentare tricoloră la Paris 2024, iar Aradul este un centru important. Ca dovadă că din ansamblul de senioare al României, pregătit chiar de antrenoarele de la CS Municipal Arad, Daniela Chiriac și Tatiana Novikova, fac parte și trei gimnaste de la același club: surorile gemene Andra Crainic și Carina Crainic, dar și Dalia Marin. Alături de ele alte trei gimnaste fac parte din ansamblu: Claudia Mitan, Anisia Drăgan și Eva Vencu. Cu toții speră într-o clasare cât mai bună la a 40-a ediție a Campionatelor Europene de gimnastică ritmică, care se desfășoară între 22 și 26 mai, la Budapesta.

Ansamblul tricolor, pe jumătate arădean, a avut rezultate notabile în acest an, cu medalii la Novi Sad și Sofia, în cadrul unor competiții internaționale puternice, dar s-a descurcat bine și la Cupa Europeană de la Baku, unde a bifat două locuri 6 și un loc 7. **JA-D.S.**

JURNAL ARĂDEAN

Argentina, cu Messi în frunte

FOTBAL. Selecționerul Lionel Scaloni a anunțat un lot de 29 de jucători pentru meciurile amicale pe care echipa Argentinei le va disputa înaintea participării la Copa America, cu starul Lionel Messi în fruntea listei. Din lotul pentru partidele test cu Ecuador (9 iunie, pe Soldier Field Stadium din Chicago) și cu Guatemala (14 iunie, pe Commanders Field din Washington) lipsește atacantul Paulo Dybala (AS Roma), care se confruntă cu o nouă accidentare.

Lionel Scaloni va trebui să renunțe la doar trei jucători, după ce CONMEBOL a decis ca loturile pentru Copa America (20 iunie -14 iulie) să aibă 26 de jucători. **SURSA: AGERPRES**

Lionel Messi FOTO: EPA

Poate cu prima șansă

Dinamo a învins FK Csikszereda, cu 2-0, în prima manșă a barajului de menținere/promovare în Superliga.

Denis Politic a fost eroul lui Dinamo cu FK Csikszereda FOTO: EPA

FOTBAL. Dinamo București a învins-o pe pe FK Csikszereda cu scorul de 2-0 (0-0), luni seara, pe Arena Națională din Capitală, în prima manșă a barajului pentru menținere/promovare în Superliga de fotbal.

Dennis Politic a marcat ambele goluri ale lui Dinamo (46, 73).

Susținută de peste 30.000 de suporteri, Dinamo a avut prima ocazie în min. 10, când Politic a șutat la colțul lung, iar portarul Szilard Gyengye a respins. Tânărul goalkeeper l-a blocat apoi pe Politic (12), iar la cornerul care a urmat Ricardo Grigore a reluat cu capul pe direcția sa (12).

Dinamo a continuat să domine jocul, iar Gheorghi Milanov a șutat în bară (16), după care Domagoj Pavicic a trimis cu capul puțin alături de poartă (28).

Dinamo a reușit să deschidă scorul la prima acțiune din repriza secundă, prin Dennis Politic, cu capul, din centrarea lui Ahmed Bani, după 18 secunde.Hakim Abdallah a avut două ocazii foarte bune (56, 59), dar a ratat de fiecare dată. Bani (64) a ratat și el din poziție excelentă, la centrarea lui Antonio Bordușanu.

Politic a reușit dubla (73), după ce a pătruns în dribling și a șutat sub transversală, la colțul scurt.

Ciucanii au avut câteva acțiuni promițătoare, dar mai mereu a lipsit pasa decisivă sau finalizarea. Gabor Makrai (75) a ratat o șansă uriașă, șutând peste poartă din poziție excelentă.

Mansa secundă se va juca pe 27 mai, la Miercurea Ciuc.

Dinamo a ocupat locul 7 în play-out, iar FK Csikszereda s-a clasat pe locul 6 în play-off-ul ligii secunde, în condițiile în care Corvinul Hunedoara și CSC Șelimbăr nu au avut drept de promovare. **SURSA: AGERPRES**

Botoșani e favorită

Cealaltă echipă din Superliga care a jucat prima manșă a barajului de menținere/promovare, FC Botoșani, are prima opțiune de a rămâne în prima divizie.
Asta, după ce a trecut de CS Mioveni, cu 1-0, gol înscris în prelungirile partidei de către Aldair, în minutul 90+3.
De menționat e faptul că echipa oaspete a avut un gol anulat în prima repriză, în minutul 45+4.

Ana Blinkova FOTO: EPA

Eliminate încă din primul tur

TENIS. Chinezoaica Yue Yuan și rusoaica Ana Blinkova, principalele favorite, au părăsit turneul de tenis WTA 250 de la Rabat (Maroc), dotat cu premii totale de 267.082 de dolari, încă din primul tur, după înfrângerile suferite luni.

Yuan, prima pe lista capilor de serie, a fost învinsă de jucătoarea italiană Camilla Rosatello, cu 7-6 (9/7), 1-6, 6-4.

Blinkova, a doua favorită, a fost întrecută în două seturi de germanca Laura Siegemund, cu 6-1, 7-6 (7/4).

De asemenea, a mai fost eliminată și veterana germană Tatjana Maria (36 ani), de către Nadia Podoroska, învingătoare cu 6-2, 6-4. **SURSA: AGERPRES**

Ucraina își trimite sportivii la Olimpiadă

JOCURILE OLIMPICE. Ucraina a anunțat luni că își va trimite sportivii la Jocurile Olimpice 2024 de la Paris, în pofida continuării războiului cu Rusia, a anunțat ministrul Sporturilor, Matvei Bidnîi, la Kiev.

Bidnîi a spus că Ucraina a repurtat deja o victorie prin prezența sa la Paris după ce Rusia a fost suspendată din mișcarea olimpică din cauza invaziei ruse lansate în februarie 2022. Președintele Comitetului olimpic ucrainean (NOC), Vadim Gutțait, a opinat că prezența echipei Ucrainei la JO 2024 transmite un mesaj semnificativ, în condițiile în care sportivii săi s-au pregătit pentru Olimpiadă „sub rachete și bombe".

„Este deja o victorie că putem participa în condiții de invazie". **SURSA: AGERPRES**

Toni Kroos a anunțat că se retrage din fotbal

FOTBAL. Fotbalistul german Toni Kroos, în vârstă de 34 de ani, a anunțat, marți, că își va încheia cariera la finalul EURO 2024 pe care îl disputa cu echipa Germaniei, gazda competiției din această vară (14 iunie-14 iulie).

Emblematicul mijlocaș al echipei Real Madrid, care va încerca să cucerească al doilea trofeu cu „Mannschaft" după Cupa Mondială din 2014, și-a anunțat retragerea sportivă într-un mesaj postat pe contul său de Instagram.

Cu Bayern Munchen (2007-2014) și apoi cu Real Madrid (din 2014), Toni Kroos a câștigat trei titluri de campion în Bundesliga, trei trofee în La Liga și cinci în Liga Campionilor. Sâmbătă, 1 iunie, Kroos va încerca să cucerească un al șaselea trofeu în Champions League, pe Wembley, în finala cu Borussia Dortmund. **SURSA: AGERPRES**

Toni Kroos spune adio carierei de fotbalist FOTO: EPA

Kylian Mbappe FOTO: EPA

Mbappe și-a luat rămas bun

Starul fotbalului francez a organizat un dineu la un restaurant de pe Champs-Elysees.

FOTBAL. Starul francez al fotbalului Kylian Mbappe a organizat o cină impresionantă cu aproximativ 250 de invitați, luni seara, la un elegant restaurant de pe Champs-Elysees, pentru a-și lua rămas bun de la clubul Paris Saint-Germain.

Restaurantul, denumit „Gigi", se chema anterior „Casa Albă", astfel că publicația Le Parisien, care a relatat evenimentul, a afirmat că locația a fost aleasă special de Mbappe ca o aluzie la viitoarea sa destinație, clubul Real Madrid.

Mbappe, care și-a petrecut weekend-ul la Cannes, după ce nu a fost convocat de antrenorul Luis Enrique pentru ultimul meci al sezonului din Ligue 1, a avut mulți invitați la dineu, printre care colegii de vestiar Keylor Navas, Barcola, Hakimi, Vitinha, Kimpembe, Zaire-Emery, Arnau Tenas, Ousmane Dembele, Skriniar, Zague, Danilo Pereira sau Nuno Mendes, fratele său Ethan, precum și mulți angajați de la diferite niveluri ale clubului parizian.

Conform Le Parisien, la dineu ar fi fost invitat și președintele Franței, Emmanuel Macron, dar acesta nu a putut onora invitația. Căpitanul Franței a dezvoltat o relație personală în ultimii ani cu șeful statului francez.

De la dineu, conform presei, ar fi lipsit președintele lui PSG, Nasser Al-Khelaifi, cu care Mbappe a avut o relație tensionată în ultima perioadă.

El și-a oficializat recent plecarea de la Paris Saint-Germain la finalul sezonului după ce a jucat șapte ani la acest club. **SURSA: AGERPRES**

Performanța lui Mihai Chiruță

CANOTAJ. Canotorul român Mihai Chiruță s-a calificat la Jocurile Olimpice de la Paris, în proba de simplu vâsle masculin, marți, după ce a câștigat Finala A a regatei preolimpice de la Lucerna. Chiruță s-a impus în finală cu timpul de 06 min 59 sec 44/100, biletul pentru JO 2024 fiind obținut și de al doilea clasat, americanul Jacob Plihal (06:59.63).

Mihai Chiruță va participa în premieră la Jocurile Olimpice. **SURSA: AGERPRES**

Williams, cel mai bun

Atacantul ghanez Inaki Williams, de la Athletic Bilbao, a fost distins cu premiul pentru cel mai bun jucător cu rădăcini africane din acest sezon în prima ligă spaniolă de fotbal, succedându-i în palmares marocanului Yassine Bounou (2021/2022) și nigerianului Samuel Chukwueze (2022/2023).

FOTO: EPA

Nou record mondial la lovituri de departajare

FOTBAL. Echipele israeliene de fotbal SC Dimona și Shimshon Tel Aviv au stabilit un nou record mondial pentru cea mai lungă serie de lovituri de la 11 metri din istorie, luni, cu un total de 56 de penalty-uri consecutive.

Recordul a fost stabilit în timpul unui meci de baraj pentru promovare în liga a treia israeliană, jucat în localitatea Dimona.

După ce scorul a fost egal, la finalul prelungirilor, Dimona a câștigat cu scorul de 23-22 la loviturile de departajare, fiecare echipă executând 28 de lovituri de la 11 metri, un nou record mondial.

Cea de-a 56-a și ultima lovitură de la 11 metri a fost executată de portarul echipei Shimshon, Avihay Dahan, dar a fost apărată de omologul său de la Dimona, Gal Navon, încheind o sesiune de lovituri de departajare care a durat circa 45 de minute. **SURSA: AGERPRES**

Adrian Vasile, dat afară de la CSM București!

HANDBAL. CSM București și antrenorul Adrian Vasile s-au despărțit după ce echipa de handbal feminin nu a obținut calificarea în la turneul Final Four-ul al Ligii Campionilor la handbal feminin, a anunțat clubul, marți, pe site-ul său oficial.

CSM București a pierdut ambele meciuri din sferturile de finală cu echipa franceză FC Metz Handball, 24-27 la București și 23-29 în Hexagon. Adrian Vasile a rămas la conducerea tehnică a formației până la finalul campionatului, pe care l-a câștigat din nou cu CSM București. CSM București a câștigat în acest sezon și Cupa României.

„Neîndeplinirea obiectivului european duce la despărțirea de antrenorul Adrian Vasile la finalul sezonului competițional, așa cum CSM București a anunțat public încă din luna noiembrie a anului trecut", a precizat clubul. **SURSA: AGERPRES**

(6328)

Oftamed
Servicii oftalmologice complete
Oftalmologie | Optică | Chirurgie | Laser

Dr. Turlea Magdalena
Dr. Turlea Cristian

CONSULTAȚII ÎN CONTRACT CU CAS

- Sală operații pentru intervenții chirurgicale Oftamologice
- Consultații oftamologice, terapie laser pentru retinopatie diabetică, glaucom, retinografie, OCT
- Intervenții chirurgicale (pentru cataractă, glaucom si afecțiuni anexe oculare)
- Optică medicală (ochelari de vedere, soare, lentile de contact)

www.oftamed.ro
Arad, str. Miron Costin bl. 9 ap. 2-3
0257 253 523 0735 520 489

Fabrică încălțăminte angajează
croitori, mașinișți și preformat staif
Informații la telefon: 0257-272240

SAMGAS ROMANIA SRL

cu sediul social in Arad, Strada Mierlei nr.12, telefon 0257/255450, fax: 0257/255451,

anunta intentia de reinnoire a autorizatiei de mediu pentru punctul de lucru din strada Mierlei Nr. 12, unde desfasoara activitatea de asamblarea si verificarea metrologica a instrumentelor si dispozitivelor de masura pentru gaz, avand codul C.A.E.N.: 2651 – **"Fabricarea de instrumente și dispozitive pentru măsură, verificare, control, navigație"** in scopul de comercializare, avand ca principale faze ale procesului de tehnologic urmatoarele:

ASAMBLAREA SI VERIFICAREA METROLOGICA A CONTOARELOR DE GAZ
(proba se efectueaza cu aer comprimat).

Masurile de protectie a factorilor de mediu:
Apa - canalizare menajera pluviala, contract preluare ape uzate
Aer - cos de evacuare de la centrala termica de 14 m inaltime
Sol - nu exista surse de poluare a solului
Gestiunea deseurilor:
- preluare ape uzate - Contract COMPANIA DE APA ARAD SA,
- pubele - Contract RETIM ECOLOGIC SERVICES ARAD SA
- servicii specifice – Contract MGG RECYCLING SRL, METALCOMP INTERNATIONAL SRL
Observatiile publicului formulate in scris/informatiile privind potentialul impact asupra mediului se depun/ pot fi consultate la sediul Agentiei pentru Protectia Mediului Arad, Splaiul Mureșului, Arad, tel.: 0257 280 996, in timp de zece zile lucratoare de la data publicarii prezentului anunt. (9624 - H 5590)

COMEMORĂRI

La 22 mai se împlinesc 3 ani de când a plecat în veșnicie, mult prea devreme, dragul nostru fiu, frate, soț și tată,

MANASIE MICULIȚ.

Nimeni și nimic nu poate șterge durerea și dorul pe care le simte Mama! Toată viața îl vom purta în inimă și-n gând. Dumnezeu să-l ierte și să-l odihnească în pace, iar îngerii să-i ducă sufletul lui, cu cei drepți!

Familia îndurerată

Contra cost anunțurile de deces pot fi însoțite de unul dintre următoarele simboluri:

CASĂ

- **Vând casă, în comuna Beliu Satu Secaci** nr. 91 strada 1, trei hectare, livadă măr, cireș, păr, locuibilă, 45.000 euro neg. Tel. 0771.789.541.

IMOBILE CHIRII

- **Închiriez spațiu de 52 mp,** zona Podgoria, open space, tel. 0722.293.738.

PIERDERI

- **Pierdut certificat de înregistrare moped,** nr. 2595/31.08.2012 și plăcuță cu nr. Ar 02656. Le declar nule.
- **Pierdut autorizație de funcționare** nr. 11695 din 21.06.2023 pentru Burz Eugen Teodor PFA, emisă de Primăria Arad. O declar nulă.

PRESTĂRI SERVICII

- **Executăm tencuieli, renovări,** gresie, faianță. Tel. 0728.172.700.

DIVERSE

- **Cumpăr pene vechi și noi,** fier vechi, debarasăm blocuri/pivnițe, curți. Tel. 0747.348.047.
- **Donez (Vând), mobilier diferit** în stare foarte bună. Tel. 0757.797.468.
- **Vând pui rasă mixtă** și carne vaccinați. Tel. 0744.623.459.
- **Cumpăr pene, calolifere,** neferoase, fier vechi, debarasăm poduri, beciuri, case, apartamente, cărăm moloz, reparații acoperișe. Tel. 0743.544.531, 0740.657.922.
- **Lichidez gospodărie** și vând materiale de construcții, lemn, metal, mobilier – dormitor complet, bucătărie, colțar mare, mese, scaune, electrocasnice noi, candelabru – cupru – 10 becuri, rafturi, lemne de foc – deșeuri, unelte. Sunați pentru vizionare. Telefon 0740.252.873.
- **Vând pui pentru sacrificat.** Telefon:0748322489.

1. Informatii generale privind concedentul, în special denumirea, codul de identificare fiscală, adresa, numărul de telefon, fax și/sau adresa de e-mail, persoană de contact: COMUNA ȘAGU, cu sediul în sat Șagu, Str. Principală nr. 219, județul Arad, telefon 0257/418.101, fax 0257/418.323, e-mail: contact@primariasagu,ro, cod fiscal 3519585.
2. Informații generale privind obiectul concesiunii, în special descrierea și identificarea bunului care urmează să fie concesionat: teren extravilan cu ape stătătoare, în suprafață de 38.985mp, situat în sat Firiteaz, comuna Șagu, înscris în CF 309160 Șagu, nr.cadastral 309160, aparținând domeniului privat al Comunei Șagu, în vederea realizării obiectivului de investiții „Zonă de agrement cu specific pescăresc", conform caietului de sarcini, H.C.L. Comuna Șagu nr. 57/30.04.2024 și temeiul legal: O.U.G. nr. 57/03.07.2019.
3. Informații privind documentația de atribuire: se regăsesc în caietul de sarcini.
   3.1. Modalitatea sau modalitățile prin care persoanele interesate pot intra în posesia unui exemplar al documentației de atribuire: la cerere, de la sediul instituției, Compartiment Urbanism și Amenajarea Teritoriului.
   3.2. Denumirea și adresa serviciului/compartimentului din cadrul concedentului, de la care se poate obține un exemplar din documentația de atribuire: Compartiment Urbanism și Amenajarea Teritoriului, din cadrul Comunei Șagu, sat Șagu, Str. Principală nr. 219, județul Arad.
   3.3. Costul și condițiile de plată pentru obținerea acestui exemplar, unde este cazul: 200Lei/exemplar, sumă se achită în numerar la Casieria instituției sau prin ordin de plată în contul RO26TREZ02121180250XXXXX, deschis la Trezoreria Arad, cod fiscal 3519585.
   3.4. Data-limită pentru solicitarea clarificărilor: 04.06.2024, ora 12.00.
4. Informații privind ofertele:
   4.1. Data-limită de depunere a ofertelor: 12.06.2024, ora 12.00.
   4.2. Adresa la care trebuie depuse ofertele: Comuna Sagu, sat Șagu, Str. Principală nr. 219, județul Arad, Compartimentul Registratură.
   4.3. Numărul de exemplare în care trebuie depusă fiecare ofertă: într-un singur exemplar original, în plic sigilat și închis.
5. Data și locul la care se va desfășura sedința publică de deschidere a ofertelor: 17.06.2024, ora 10.00, Comuna Șagu, sat Șagu, Str. Principală nr. 219, județul Arad, Sala de ședință.
6. Denumirea, adresa, numărul de telefon, fax și/sau adresa de e-mail ale instanței competente în soluționarea litigiilor apărute și termenele pentru sesizarea instanței: Secția de Contencios Administrativ și Fiscal a Tribunalului Arad, situat în Arad, Bd.Vasile Milea nr. 2, județul Arad, telefon 0374/491.086, fax 0257/251.700, email: jd-arad@just.ro.
7. Data transmiterii anunțului de licitație către instituțiile abilitate, în vederea publicării: 21.05.2024. (9623 - H 5589)

Ministerul Finanțelor. Agenția Națională de Administrare Fiscală. Direcția Generală Regională a Finanțelor Publice Timișoara. Administrația Județeană a Finanțelor Publice Arad. Serviciul Colectare și Executare Silită Persoane Fizice. Dosar de executare nr. 1851201114397. Nr. 6626-6/09.05.2024. Anunț privind vânzarea bunurilor imobile/ Ansamblului de bunuri imobile. În temeiul prevederilor art. 250, alin. (2) din Legea nr. 207/2015 privind Codul de Procedură Fiscală, cu modificările și completările ulterioare,vă facem cunoscut că, în ziua de 11, luna iunie, anul 2024, ora 14.00, în loc. Arad, B-dul. Revoluției, nr. 77 bis, etaj 2, camera 6, jud. Arad, se vor vinde la licitație, următoarele bunuri imobile, proprietate a debitorului LUCA DAN TRAIAN, prima licitație. A. Clădire/ părți de clădire/ ansamblu clădiri: Casă/ vilă - casă de locuit, suprafață utilă 485 mp, suprafață totală 485 mp, confort: -, compartimentare: -, etaj: -, an finalizare construcție 1931, stare proprietate: -, stadiu construcție: -, structura de rezistență: -, acces: -, teren aferent în suprafață de 2381 mp, înregistrat în Cartea funciară nr. 303348 - Zădăreni, Tarla 47, nr. cadastral 303363-C1, top 47, rang IV, zona A, stare uzură: -, semne particulare: -, debitorul deține cota prezumtivă de 1/2 din imobil, situat în Zădăreni, nr. 32, jud. Arad, preț de evaluare 241850 lei (exclusiv TVA*), grevate de următoarele sarcini reale și privilegii, după caz: Creditor, Sarcini: Nu se cunosc. *) În conformitate cu prevederile Titlului VII din Legea nr. 227/2015privind Codul Fiscal, cu modificările și completările ulterioare, operațiunea este neimpozabilă. Invităm pe cei care pretind vreun drept asupra acestor bunuri să înștiințeze despre aceasta organul de executare, înainte de data stabilită pentru vânzare. Cei interesați în cumpărarea bunurilor sunt invitați să se prezinte la termenul de vânzare, la locul fixat în acest scop și până la acel termen să prezinte oferte de cumpărare. Pentru participarea la licitație ofertanții depun, cu cel puțin o zi înainte de data licitației, următoarele documente: a) oferta de cumpărare; b) dovada plății taxei de participare sau a constituirii garanției sub forma scrisorii de garanție, reprezentând 10% din prețul de pornire a licitației. Plata taxei se va efectua în contul IBAN RO38TREZ021506701XXXXXXX, beneficiar Administrația Judeteana a Finantelor Publice Arad, cod de identificare fiscală 3519933, deschis la Trezoreria Municipiului Arad, utilizând numărul de evidență a plății 8023001240000000000411; c) împuternicirea persoanei care îl reprezintă pe ofertant; d) pentru persoanele juridice române, copie de pe certificatul unic de înregistrare eliberat de Oficiul Registrului Comerțului; e) pentru persoanele juridice străine, actul de înmatriculare tradus în limba română; f) pentru persoanele fizice române, copie de pe actul de identitate; g) pentru persoanele fizice străine, copie de pe actul de identitate/ pașaport; h) declarația pe proprie răspundere a ofertantului prin care certifică faptul că nu este persoană interpusă cu debitorul. Cumpărătorului îi revine obligația de a respecta prevederile legale speciale, cum ar fi obligațiile de mediu, obligațiile de conservare a patrimoniului național sau altele asemenea, respectiv: -. Alte informații de interes pentru cumpărător, după caz: Debitorul deține cota de 1/2 din imobil. Pentru informații suplimentare vă puteți adresa la sediul nostru sau la numărul de telefon 0257/202726. (9620 - H 1)

EVIDENȚIAZĂ-TE!

Talon valabil până în 31 decembrie 2024

Text: **DATA apariției:**.....

.....

.....

.....

.....

.....

.....

.....

Date personale:

Nume și Prenume:

Telefon:

Buletin de identitate:

TALON + PREȚUL CATEGORIEI AFERENTE

Anunțurile se preiau zilnic, la ghișeu, până în ora 16[00], după această oră, se pot prelua doar prin intermediul sistemului online de preluare al anunțurilor disponibil pe www.jurnalaradean.ro . Anunțurile de mică publicitate din Jurnal Arădean se publică pe baza talonului din ziar
Redacția nu își asumă responsabilitatea pentru conținutul anunțurilor de mică publicitate!

JURNAL ARĂDEAN

Sunt de acord cu publicarea anunțului de angajare pe www. jobson.ro

JURNAL ARĂDEAN

Afaceri „desenate” de elevii arădeni

Îndrumaţi şi coordonaţi de profesori dedicaţi, tinerii elevi arădeni au „creionat” planuri de afaceri spectaculoase, trei dintre ele fiind premiate şi intrând în competiţia naţională.

ARAD. Tinerii arădeni nu duc lipsă de creativitate atunci când vine vorba de a „desena” un plan de afaceri pentru o posibilă societate. Provocaţi de cei de la CONAF - Confederaţia Naţională pentru Antreprenoriat Feminin (CONAF), elevii au intrat în competiţia Maratonul pentru Educaţie Antreprenorială. În prima etapă o echipă a CONAF Arad, sucursală coordonată de preşedintele Ana Maria Dragoş, a bătut la pas judeţul susţinând seminarii de informare privind educaţia din sectorul antreprenoriatului. Mai apoi, sub îndrumarea profesorilor, elevii s-au organizat în echipe şi au pornit în provocarea de a concepe un plan de afaceri. Premiile puse în joc în cadrul acestui Maraton nu au fost deloc de neglijat, iar primele trei clase urmau să ajungă la etapa naţională. Aşadar, motivaţi şi plini de entuziasm, tinerii au început elaborarea unor planuri de afaceri. Opt echipe au intrat în etapa judeţeană, iar jurizarea s-a făcut public în urma unor prezentări susţinute recent la Filarmonica de Stat Arad.

Evenimentul de prezentare şi selecţie a celor mai bune planuri de afacere FOTO: A.P.

Trei idei premiate

Marele premiu de la Arad a fost adjudecat de elevii Colegiului Economic din Arad care l-au avut ca profesori coordonatori pe Iuliana Ochiş şi Florina Petruţ. Tinerii de la Economic au intrat în competiţie cu proiectul „Games & Grind Cafe”. Proiectul lor presupune înfiinţarea unei anti-cafenele, un spaţiu de „detoxifiere” digitală, social şi cultural, folosit în scopuri profesionale, educaţionale, de divertisment şi recreative.

Pe locul al doilea s-a clasat proiectul numit „Stejarul Verde”, creat de elevii Liceului „Ioan Buteanu” Gurahonţ, care au avut-o ca profesor coordonator pe Cristina Paul. Ideea lor de afacere constă în amenajarea unui spaţiu pentru organizarea de tabere, un loc sacru al imaginaţiei unde nu există limite, unde totul este posibil.

Locul al treilea a revenit proiectului „Specialist Medica”, care presupune prestarea serviciilor de asistenţă medicală la domiciliu. Proiectul a fost realizat de echipa Liceului „Sever Bocu” din Lipova împreună cu profesor coordonator Corina Berzovan.

Aşadar, primele trei proiecte au subliniat creativitatea şi interesele atât de diferite ale tinerilor, cele trei idei fiind în domenii dinstincte.

Spre marea finală

„Cele trei echipe finaliste au fost răsplătite cu premii în bani. Echipa clasată pe locul I a primit un premiu în valoare de 3.000 de lei, cea de pe locul II a fost premiată cu 2.000 de lei, în timp ce echipa de pe locul III a fost recompensată cu 1.000 de lei. Mai mult decât atât, călătoria lor spre succes nu se opreşte aici. Echipele finaliste vor participa la marea finală din Bucureşti, unde îşi vor măsura forţele cu cei mai buni dintre cei buni”, a punctat Ana Maria Dragoş, preşedinte CONAF Sucursala Arad.

Menţiuni speciale

Echipele care au luat menţiune au primit şi ele premii în bani: echipa Liceului cu Program Sportiv din Arad, echipa Liceului Teoretic „Gheorghe Lazăr” din Pecica, echipa Liceului Tehnologic „Ion Creangă” din Curtici, echipa Colegiului „Mihai Viteazul” din Ineu şi echipa Liceului Tehnologic din Vinga.

Afaceri şi vocaţie

„Temelia acestui proiect este vocaţia şi îmi place să cred că este datoria generaţiei noastre să dăm încredere, forţă, curaj şi mai ales instrumente celor care sunt astăzi în sistemul de învăţământ. Antreprenori sau nu, angajaţi sau angajatori, birocraţi, artişti, medici, avocaţi, jucătorii pieţei muncii de mâine îşi câştigă reperele astăzi, iar direcţia trebuie să fie una sustenabilă, pozitivă şi mai ales solidă.

Maratonul pentru Educaţie Antreprenorială, desfăşurat în aproape jumătate de România, este un efort al unei pături sociale, numită generic antreprenori, pe suişul abrupt al curbei recunoştinţei, iar eforturile sucursalei CONAF Arad au demonstrat că suntem reprezentativi, nu doar la nivel naţional ci şi în comunităţile locale, atât de frumos definite cultural”, a declarat Cristina Chirac, preşedinta CONAF, prezentă la Arad.

Despre CONAF

Confederaţia Naţională pentru Antreprenoriat Feminin (CONAF) este cea mai puternică confederaţie din România care militează pentru eficientizarea dialogului cu autorităţile, conlucrarea pentru elaborarea de politici publice care să conducă la creştere economică sustenabilă şi sprijină antreprenorii, recunoscându-le meritele. CONAF are în componenţa sa două federaţii, 12 patronate, 20 asociaţii, 27 sucursale şi peste 5.500 de companii, peste 170.000 de angajaţi. **JA-A.P.**

Echipele premiate FOTO: FAN

Florarii şi cei cu pompe funebre, în atenţia Inspecţiei Muncii

Controalele la angajatorii care desfăşoară activităţi de cultivare şi comercializare a florilor şi a plantelor precum şi activităţi de pompe funebre au fost desfăşurate de cei de la ITM.

ARAD. Inspectorii de muncă din cadrul Inspectoratului Teritorial de Muncă Arad au fost implicaţi în acţiuni de verificare, la angajatorii care îşi desfăşoară activităţi în centrele comerciale în domeniile: cultivarea plantelor pentru înmulţire, activităţi de pompe funebre, comerţ cu amănuntul al florilor, plantelor şi seminţelor, comerţ cu amănuntul al animalelor de companie şi a hranei pentru acestea, în magazine specializate precum şi comerţ cu ridicata al florilor şi plantelor. Controalele s-au desfăşurat între 14 şi 17 mai.

Scopul principal: conştientizarea

Acţiunea a urmărit în principal creşterea gradului de conştientizare a angajatorilor şi a lucrătorilor în ceea ce priveşte necesitatea respectării prevederilor legale în domeniile relaţiilor de muncă precum şi în domeniul securităţii şi sănătăţii în muncă, cu accent pe condiţiile de muncă ale lucrătorilor.

În control FOTO: ITM ARAD

„Este cunoscut faptul că în aceste domenii lucrătorii se confruntă, în anumite condiţii, cu riscuri de accidentare sau îmbolnăviri profesionale, fapt ce generează un număr mare de accidente cu incapacitate de muncă, procentual, 7% din totalul de accidente din economia naţională. Astfel, dintre riscurile de accidentare putem enumera: echipamente de muncă neconforme pentru securitatea lucrătorilor, utilizarea lor necorespunzătoare, manipulări de mase grele şi foarte grele, risc de tăiere, electrocutare sau lucrul la temperaturi ridicate sau scăzute (vară / iarnă)”, spun cei de la ITM Arad.

De asemenea, s-a verificat dacă angajatorii deţin fişele cu date de securitate actualizate pentru toţi agenţii chimici periculoşi prezenţi la locurile de muncă precum şi dacă este asigurată purtarea echipamentelor individuale de protecţie de către toţi lucrătorii expuşi la agenţii chimici periculoşi.

Verificări la angajări

„În domeniul relaţiilor de muncă s-au efectuat verificări cu privire la angajarea personalului, transmiterea în termen legal a contractelor individuale de muncă în registrul general de evidenţă al salariaţilor, respectarea timpului de muncă şi a celui de odihnă, existenţa evidenţei orelor de muncă prestate de angajaţi, evidenţierea muncii de noapte precum şi acordarea drepturilor salariale. Acţiunea nu a vizat doar controlul, ci şi informarea cu privire la consecinţele negative pe care le generează munca fără forme legale, atât pentru angajaţi cât şi pentru angajatori în egală măsură, astfel că, angajatorii la care s-au constatat neconformităţi au primit peste 70 de măsuri de intrare în legalitate, încălcările mai grave ale legii fiind sancţionate contravenţional”, concluzionează ITM Arad. **JA-A.P.**

Proteste împotriva guvernului

Ultimele zile au fost marcate în Israel de masive proteste antiguvernamentale. Miile de protestatari au scandat împotriva guvernului condus de Beniamin Netanyahu, solicitând organizarea imediată a alegerilor anticipate. Protestele s-au desfăşurat în mai toată ţara, însă cea mai mare manifestaţie a fost organizată în faţa Knessetului, parlamentul israelian din Ierusalim. Oamenii cer ca guvernul statului acuzat de genocid să fie schimbat.

FOTO: EPA

Reuniune pentru Ucraina

BUCUREŞTI. Ministrul Apărării Naţionale, Angel Tîlvăr, împreună cu şeful Statului Major al Apărării, generalul Gheorghiţă Vlad, a participat luni, prin videoconferinţă, la cea de-a cincea reuniune din acest an a Grupului de Contact pentru Ucraina, ocazie cu care România a reafirmat angajamentul ferm de a susţine suveranitatea şi integritatea teritorială a statului vecin, precum şi de a participa la diferite misiuni de instruire.

Potrivit unui comunicat al MApN transmis AGERPRES, scopul reuniunii a fost de a analiza, coordona şi intensifica eforturile de sprijinire a Ucrainei în contextul ultimelor evoluţii în războiul de agresiune al Federaţiei Ruse. În cadrul întâlnirii, au fost condamnate în termeni fermi atacurile Federaţiei Ruse asupra teritoriului ucrainean.

„România a reafirmat angajamentul ferm de a susţine suveranitatea şi integritatea teritorială a Ucrainei, precum şi de a participa la diferite misiuni de instruire. România a apreciat colaborarea foarte bună cu SUA şi Ţările de Jos pentru funcţionarea Centrului de Instruire F-16 de la Baza Aeriană 86 Feteşti.", se arată în comunicatul MApN.

AGERPRES

În Turcia, doar cu buletinul

ANKARA. Cetăţenii români vor putea călători în Turcia în baza cărţii de identitate pe o perioadă de maxim 90 de zile, potrivit unui decret semnat de preşedintele republicii, Recep Tayyip Erdogan. Potrivit decretului prezidenţial publicat marţi în Monitorul Oficial turc, cetăţenilor români titulari ai cărţii de identitate li se va acorda scutire de viză pentru călătoriile turistice şi permise de tranzit în Turcia cu un timp de şedere de maxim 90 de zile la fiecare 180 de zile.

Decizia luată de preşedintele Erdogan vine în contextul vizitei oficiale pe care prim-ministrul Marcel Ciolacu a efectuat-o, marţi, la Ankara. Potrivit unui comunicat al Guvernului, vizita oficială constituie un moment cheie de la stabilirea Parteneriatului Strategic între România şi Turcia, în decembrie 2011, prin operaţionalizarea Consiliului de Cooperare Strategică la Nivel Înalt, echivalentul şedinţelor comune de guvern.

Consiliul va fi coordonat de prim-ministrul României şi de preşedintele Republicii Turcia şi va avea rol catalizator pentru consolidarea cooperării în domenii strategice de interes comun, dezvoltarea Parteneriatului Strategic pe toate palierele, dar şi extinderea colaborării în cadrul cooperării regionale. Declaraţia politică include şi crearea unui mecanism de dialog bilateral, respectiv ‚Grupul de dialog politic' la nivelul MAE, sub coordonarea miniştrilor de externe, se arată în comunicat. În anul 2023, comerţul bilateral s-a ridicat la peste 10 miliarde de dolari. Investiţiile turceşti în România se situau pe locul 14 în ceea ce priveşte ţara de rezidenţă a investitorilor, cu 18.755 de societăţi cu capital turcesc în martie 2024, precizează sursa citată.

SURSA: AGERPRES

Vom intra în Turcia doar cu buletinul FOTO: E.R.

Criză a forţei de muncă

Traversăm o criză a forţei de muncă, atât în România, cât şi în restul ţărilor din Uniunea Europeană, iar una dintre soluţii pentru dezvoltare este aceea de digitalizare, a declarat, marţi, secretarul de stat în Ministerul Muncii şi Solidarităţii Sociale (MMSS) Cristian Vasilcoiu, într-o conferinţă de specialitate.

Cristian Vasilcoiu, secretar de stat în Ministerul Muncii FOTO: FAN

BUCUREŞTI. „Noi lucrăm îndeaproape cu Ministerul Educaţiei şi cred că domnul secretar de stat Gigel Paraschiv e sătul de telefoanele mele. Lucrăm îndeaproape şi cu Autoritatea Naţională pentru Calificări, ba chiar am dezvoltat recent un proiect care se numeşte ‚ReConect', a cărui menire este de a interconecta bazele de date din învăţământul preuniversitar, dar şi superior şi cu Agenţia Naţională de Ocupare şi Formare Profesională, astfel încât să vedem şi noi trasabilitatea celor care termină o şcoală, dacă aleg să lucreze într-un domeniu în care au studiat sau dacă merg spre alte domenii. În anii următori vrem să avem o imagine foarte clară a nevoilor de pe piaţa forţei de muncă, astfel încât şi oferta educaţională, dar şi aceea de formare şi reformare profesională să fie pusă în acord cu cererea de pe piaţa forţei de muncă. Traversăm o criză a forţei de muncă, atât în România, cât şi în restul ţărilor din Uniunea Europeană. Împreună, pe Preşedinţia fiecărei ţări, că am avut-o şi pe cea a Spaniei, în toamna anului trecut, am participat la conferinţe şi întâlniri la nivel european cu reprezentanţi ai tuturor ministerelor muncii din Europa, dar şi ai altor autorităţi şi parteneri sociali pentru a găsi soluţii", a afirmat Vasilcoiu.

În opinia oficialului MMSS, România trebuie să facă paşi importanţi pe calea digitalizării, iar atragerea de fonduri europene reprezintă cheia dezvoltării.

„Una dintre soluţiile, cel puţin care se se găseşte astăzi în practică, este aceea de digitalizare. Facem şi noi, România, paşi în această direcţie. Avem atât pe fonduri europene, cât şi în Planul Naţional de Redresare şi Reziliență, sume importante de bani prevăzute pentru digitalizare, iar proiectul despre care vorbeam mai devreme - ‚ReConect' - este chiar condiţie favorizantă în atragerea de fonduri europene", a subliniat Cristian Vasilcoiu.

În acest context, el a atras atenţia că la baza digitalizării stă educaţia. Digitalizarea procesului educaţional şi cum poate face faţă România deficitului de forţă de muncă sunt doar câteva dintre temele de discuţie abordate, marţi, la cea de-a IV-a ediţie a conferinţei „Învăţământul superior din România, pe harta mondială a educaţiei", eveniment organizat de DC Media Group.

SURSA: AGERPRES

Arestaţi pentru sabotaj în folosul ruşilor

VARŞOVIA. Nouă persoane au fost arestate recent în Polonia suspectate de acte de sabotaj în folosul serviciilor de informaţii ruse, a anunţat luni prim-ministrul polonez Donald Tusk, informează AFP. „Avem în prezent nouă suspecţi arestaţi, puşi sub acuzare, care au fost direct implicaţi în numele serviciilor ruse în acte de sabotaj în Polonia", a declarat Tusk într-un interviu la televiziunea privată TVN24.

„Este vorba atât de cetăţeni ucraineni, belaruşi, cât şi de (cetăţeni) polonezi", a spus Tusk, adăugând că uneori aceste persoane erau recrutate din mediile de delincvenţi. Astfel, aceste persoane sunt acuzate de „bătăi, incendii criminale şi tentative de incendiere", a adăugat premierul polonez.

Potrivit lui Tusk, sabotajele serviciilor de informaţii ruse vizează în prezent nu doar Polonia, ci şi Lituania, Letonia şi în cele din urmă Suedia. O anchetă internaţională este în curs, a precizat el. Printre exemplele citate, el a evocat o tentativă de incendiere a unei fabrici de vopsele la Wroclaw, în vestul Poloniei, sau incendierea unui magazin Ikea în Lituania. Donald Tusk a anunţat de asemenea o informare publică, în următoarele zile, privind acţiunile de sabotaj în Polonia. La mijlocul lunii mai, Tusk a anunţat întărirea serviciilor de informaţii poloneze în urma activităţilor Moscovei menite să destabilizeze situaţia în Polonia, informând despre o sumă de 100 de milioane de zloţi (23,5 milioane de euro) destinată serviciilor de contraspionaj civil şi militar. El a mai informat atunci că mai multe acte de sabotaj au fost dejucate, „datorită vigilenţei serviciilor noastre şi aliaţilor noştri".

SURSA: AGERPRES

Donald Tusk, prim-ministrul Poloniei FOTO: FAN

14,8 milioane de lei pentru campanie

BUCUREŞTI. Expert Forum arată, în raportul publicat pe baza datelor AEP privind finanţarea campaniei electorale din 16 mai, că au fost înregistrate cheltuieli de 11 milioane de lei pentru alegerile europarlamentare şi peste 3,8 milioane de lei pentru locale, cele mai mari fiind la PSD şi PNL.

Potrivit EFOR, la europarlamentare, până la data de 16 mai, s-au raportat venituri de 40 de milioane de lei, din care 14 milioane de lei provin de la candidaţi şi 26 de milioane lei prin transfer de la partide. Totodată, până la 16 mai, au fost înregistrate cheltuieli de 11 milioane de lei.

PSD a angajat cele mai mari cheltuieli, adică 9.333.162,38 de lei, „pentru vestimentaţie". USR a dedicat 411.343,96 lei pentru producţia şi difuzarea materialelor de propagandă electorală online şi 135.000 lei pentru diverse cheltuieli, iar AUR a dat 1.190.000 lei pentru propagandă online, menţionează raportul EFOR.

La alegerile locale s-au raportat venituri de 59 de milioane de lei din partea candidaţilor, inclusiv cei independenţi şi 1,3 milioane din partea partidelor politice, aliaţelor şi organizaţiilor cetăţenilor aparţinând minorităţilor naţionale, prin transferuri la nivel central şi la nivel de judeţ, mai arată EFOR.

Milioane de lei ca să-şi facă reclamă FOTO: E.R.

Cea mai mare parte a veniturilor, adică 93%, provin din veniturile proprii ale candidaţilor (55 milioane lei), iar 7% (4 milioane lei) din împrumuturi, donaţiile reprezentând sub 1% (271.000 lei). Peste jumătate din fonduri au fost aduse de către candidaţii la funcţia de primar, iar candidaţii la funcţia de preşedinte al Consiliului Judeţean au adus contribuţii de 10 milioane de lei.

Până la data raportării, partidele au cheltuit 3,5 milioane de lei, la care se adaugă 345.000 de lei pentru candidaţii independenţi. „Cele mai mari cheltuieli se regăsesc la PNL şi PSD", arată raportul EFOR.

SURSA: AGERPRES

Kevin Costner la Cannes FOTO: JP PARIENTE / SIPA PRESS / PROFIMEDIA IMAGES

Kevin Costner, în lacrimi

FRANŢA. Actorul american Kevin Costner a izbucnit în lacrimi după ce noul său film western „Horizon: An American Saga" a fost ovaţionat timp de 7 minute, după ce a avut premiera la Festivalul Internaţional de Film de la Cannes, relatează Variety.

Costner a fost vizibil emoţionat după ce publicul a izbucnit într-un ropot de aplauze la finalul filmului, unii scandându-i numele.

În timpul discursului său după încheierea lungmetrajului western el a mulţumit celor prezenţi şi le-a promis încă trei filme Horizon, fiind cunoscut deja că primul dintre ele va avea premiera în luna august. Acest lucru se datorează faptului că Horizon: An American Saga a fost gândit de la început ca un film în două capitole, la fel ca Dune al lui Denis Villeneuve sauRebel Moon al regizorului Zack Snyder.

Horizon: An American Saga, care nu va concura în cadrul secţiunilor pentru premii ale festivalului,este descris de organizatori drept „un proiect ambiţios despre costul războaielor şi al violenţei în construirea şi extinderea Statelor Unite". „Horizon: An American Saga" spune povestea colonizării Vestului Sălbatic american din perspectiva crescătorilor de vite, fermierilor şi soldaţilor care au încercat să îşi construiască o viaţă în regiune după încheierea Războiului Civil, dar şi a amerindienilor care au trăit acolo. **SURSA: HOTNEWS.RO**

Cher a împlinit 78 de ani

MUZICĂ. Cher a împlinit 78 de ani luni, 20 mai, dar legendara cântăreaţă pop a spus că nu este pregătită să îmbătrânească. Cântăreaţa americană a participat săptămâna trecută la premiera documentarului Bob Mackie: Naked Illusion, ce a avut loc la Los Angeles, ocazie cu care a fost întrebată pe covorul roşu de corespondenţii revistei Entertainment Tonight despre planurile sale pentru a-şi sărbători ziua de naştere.

Cher a răspuns că o va celebra prin „a-mi pune perna deasupra capului şi urla".

Întrebată despre acelaşi subiect de cei de la E! News la premiera documentarului, Cher a răspuns: „Vă rog, Doamne, îmi pun capul sub pat".

Cher FOTO: AFP / PROFIMEDIA IMAGES

Aceasta nu este prima oară când legenda muzicii pop şi-a împărtăşit opiniile despre faptul că îmbătrâneşte. De exemplu, într-un interviu acordat The Guardian în 2020 ea a spus că detestă acest lucru. **SURSA: HOTNEWS.RO**

Interzic accesul turiştilor

SPANIA. Oraşul spaniol Binibeca Vell, numit „Mykonos de Menorca" datorită clădirilor albe, asemeni celor oraşul grecesc, vrea să introducă noi măsuri pentru turiştii care plănuiesc să viziteze oraşul.

Măsurile vin după ce localnicii s-au plâns că turiştii provoacă mai multe daune decât beneficii. Unii intră în case şi iau lucruri. Binibeca Vell este un oraş pe coasta de sud a insulei mediteraneene Menorca. Turiştii îl vizitează pentru peisajele pitoreşti, casele albe, aleile înguste, şi scările labirint. Este o replică a unui sat autentic de pescari din 1960. Oraşul are 1.000 de locuitori şi 800.000 de turişti anual. Pentru a limita daunele pe care turiştii le fac în oraş, o organizaţie a localnicilor a adoptat un program de vizite.

De la începutul lunii mai, aceasta a cerut oamenilor să viziteze oraşul numai între orele 11:00-20:00. De asemenea, o parte din măsuri se referă şi la restricţionarea turiştilor de la a intra în case şi de a „se căţără pe balcoane", scrie publicaţia ElDiario. Preşedintele asociaţiei de proprietari de pe insulă spune că, în luna august, localnicii urmează să voteze dacă se va închide definitiv oraşul pentru turişti sau nu. **SURSA: EUROPAFM.RO**

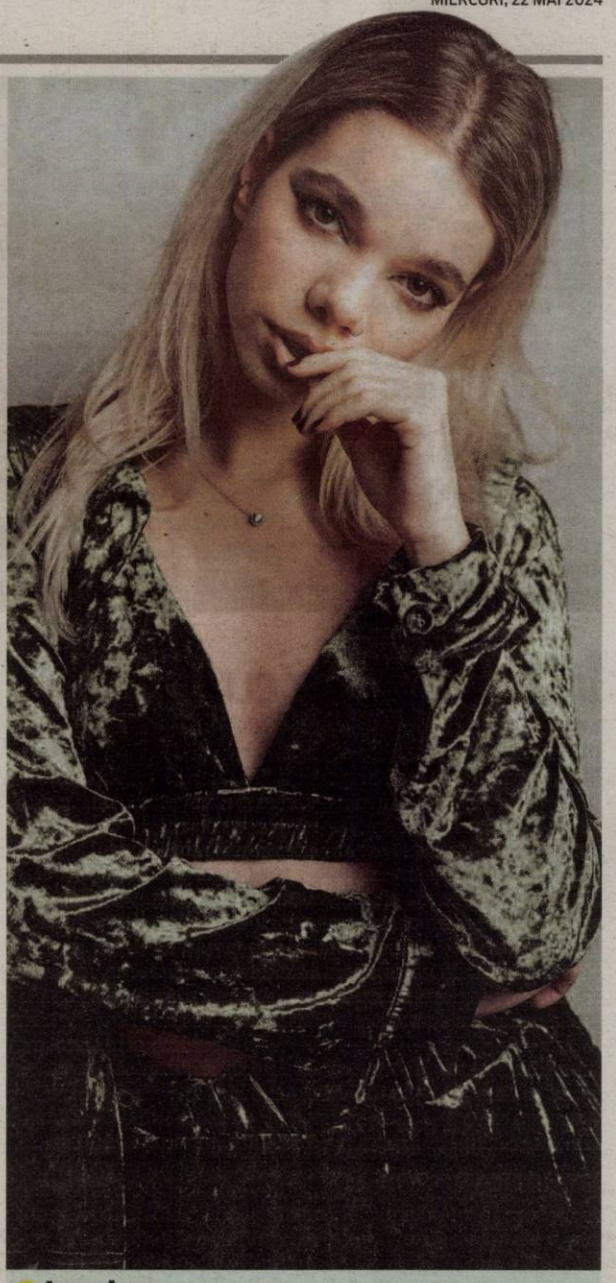

Jasmine
Pasionată de modă şi marketing. FOTO: ROLAND PANTEA

Prietenie
Câinele şi pisica, o prietenie posibilă. FOTO: ANIMALS HUB

Cazuri de dispariţie sau furt de material radioactiv

NUCLEAR. Agenţia Internaţională pentru Energie Atomică (AIEA) a îndemnat la o mai bună protecţie a materialului radioactiv atunci când acesta este transportat.

Anul trecut, 31 de state au raportat în total 168 de cazuri în care material radioactiv a fost furat, pierdut sau a ajuns în alt mod în mâini străine.

Aceste cifre au fost publicate de AIEA, la o conferinţă pentru siguranţă nucleară care se desfăşoară la Viena şi sunt în linie cu media pe termen lung. Au existat în total 4.200 de asemenea incidente de când acestea au început să fie înregistrate, în 1993.

AIEA, organism al ONU pentru monitorizarea energiei nucleare, subliniază că mai mult de jumătate din toate furturile de material radioactiv au loc în timpul transportării lui. Aceasta implică adesea deşeuri metalice iradiate, echipament tehnic cu surse de radiaţie sau produse medicale.

Elena Buglova, şefa Diviziei pentru securitate nucleară a AIEA, a atenţionat că aceste cifre arată că materialul nuclear şi alt material radioactiv „rămân vulnerabile în faţa ameninţărilor de securitate în timpul transportului". Aceasta, a spus ea, subliniază „importanţa continuă privind întărirea măsurilor de securitate la transport".

De asemenea, AIEA consideră că criminalitatea este foarte rar implicată atunci când astfel de materiale periculoase dispar. Anul trecut, doar şase incidente au avut legătură cu traficul ilegal sau intenţii criminale.

În majoritatea altor cazuri, materiale radioactive au fost, de exemplu, eliminate sau transportate fără o autorizaţie corespunzătoare.

În ultimii ani, AIEA a înregistrat doar câteva astfel de incidente penale, în timp ce numărul de cazuri nepenale continuă să crească de la începutul anilor 2000. **SURSA: AGERPRES**

AIEA FOTO: AGERPRES

Lingura electrică Kirin

JAPONIA. Gigantul japonez din sectorul băuturilor Kirin Holdings va începe să comercializeze o lingură electrificată despre care cercetătorii susţin că poate promova o alimentaţie mai sănătoasă, îmbunătăţind gusturile sărate fără a utiliza sodiu suplimentar.

Lansarea de luni a acestui produs marchează prima comercializare a unei tehnologii care a câştigat premiul Ig Nobel, care recompensează cercetările neobişnuite şi uneori amuzante. Kirin Holdings va vinde doar 200 de Linguri Electrice Sărate, online, la preţul de 19.800 de yeni (127 de dolari) în această lună şi o serie limitată la un retailer japonez în iunie, dar speră să ajungă la 1 milion de clienţi la nivel global în următorii cinci ani. Vânzările în străinătate vor începe anul viitor.

Lingura electrică FOTO: AGERPRES

Lingura, făcută din plastic şi metal, a fost proiectată în colaborare cu Homei Miyashita, profesor la Universitatea Meiji, care a demonstrat anterior efectul de îmbunătăţire a gustului cu ajutorul unor prototipuri de beţişoare electrice. Efectul funcţionează prin trecerea unui câmp electric de slabă intensitate de la lingură pentru a concentra moleculele de ioni de sodiu pe limbă, cu scopul de a spori astfel salinitatea percepută a alimentelor. Kirin Holdings, care se orientează către domeniul sănătăţii şi se îndepărtează astfel de la afacerea sa tradiţională cu bere, consideră că tehnologia are o importanţă deosebită în Japonia, unde un adult mediu consumă aproximativ 10 grame de sare pe zi, dublu faţă de cantitatea recomandată de Organizaţia Mondială a Sănătăţii (OMS).

Consumul excesiv de sare este asociat cu creşterea incidenţei de hipertensiune, accident vascular cerebral şi alte boli. **SURSA: AGERPRES**

Papa Francisc, în vizită în Belgia

VATICAN. Papa Francisc se va deplasa în Belgia şi în Luxemburg, între 26 şi 29 septembrie, a anunţat Vaticanul, la mai puţin de două săptămâni după ce se va întoarce dintr-o epuizantă călătorie de 12 zile în Asia. Papa, care la 87 de ani trebuie să facă faţă unei stări de sănătate în declin, va efectua o vizită „în Luxemburg pe 26 septembrie şi în Belgia între 26 şi 29 septembrie, deplasându-se în oraşele Bruxelles, Louvain şi Louvain-la-Neuve", a precizat Vaticanul într-un comunicat. El răspunde astfel favorabil la invitaţia universităţilor catolice din Louvain, în Flandra (KU Leuven), şi din Louvain-la-Neuve, în Valonia (UCL). KU Leuven, fondată în 1425, va celebra 600 de ani de existenţă în anul universitar 2024-2025. Omoloaga sa francofonă, UC Louvain, creată în Belgia francofonă în urma acerbelor dispute lingvistice din anii 1960, se va alătura acestor celebrări.

În Belgia, ultima vizită a unui şef al Bisericii Catolice a avut loc în 1995, când Ioan Paul al II-lea a călătorit la Bruxelles pentru beatificarea părintelui Damien (canonizat între timp).

Biserica Catolică este sub lumina reflectoarelor în Belgia, unde episcopii şi-au reînnoit în decembrie scuzele şi solicitarea unei anchete independente după noi mărturii care au readus în atenţie scandalul copiilor luaţi de lângă mamele lor cu complicitatea unor călugăriţe în vederea adopţiei, în secolul trecut.

Papa Francisc FOTO: EPA

Practica viza de obicei tinere necăsătorite, uneori victime ale violului sau incestului, ai căror părinţi doreau să ascundă sarcina. Aceştia intrau în contact cu ordine religioase care la rândul lor aveau legături cu familii care doreau să adopte un copil. **SURSA: AGERPRES**

FONDAT 1989, APARE LA ARAD, E-MAIL: REDACTIA.JURNALARADEAN@INFORMMEDIA.RO; PUBLICITATE.JURNALARADEAN@INFORMMEDIA.RO

Andrei Mandache a înscris peste 400 de puncte în acest campionat
PAGINA 7

JURNAL ARĂDEAN

Simptomele instalării anginei pectorale
PAGINA 10

JOI
23 MAI 2024
ANUL XXXVI, NR. 9578
12 PAGINI - 5 LEI

23° Temperaturile se vor situa între 14 și 23 grade. Vântul va sufla cu 17 km/h.

DIMINEAȚA | AMIAZA | SEARA

Consumăm apă mai puțină

Arădenii „au închis" robinetul în anul 2023, față de anul anterior, anunță Compania de Apă Arad.

ARAD. A scăzut consumul de apă al arădenilor în anul 2023, față de anul 2022, anunță Compania de Apă, într-o serie de documente înaintate Consiliului Județean Arad. În Raportul administratorilor privind exercițiul financiar 2023 al Companiei de Apă Arad se precizează faptul că, în anul 2023, cantitatea de apă potabilă produsă a scăzut cu aproape 680.000 de metri cubi față de cantitatea de apă produsă în anul 2022. „Producția fizică de apă a scăzut de la 13.479.246 metri cubi în anul 2022 la 12.803.301 metri cubi în anul 2023. La canalizare menajeră s-a înregistrat o scădere de la 10.053.879 metri cubi în anul 2022 la 9.770.688 metri cubi în anul 2023. La canalizare pluvială se observă o creștere de la 2.340.654 metri cubi în 2022 la 2.836.596 metri cubi în anul 2023, datorită unor volume de precipitații mai mari înregistrate în anul 2023", se arată în statisticile Companiei de Apă Arad.

Societatea a făcut și un scurt rezumat care ar sta la baza scăderii consumului de apă potabilă. Printre motivele care i-au făcut pe arădeni să „închidă robinetul" prin care curge apa de la Companie se numără realizarea forajelor proprii sau achiziționarea de dispozitive pentru diminuarea consumului de apă, după ce prețurile și tarifele practicate de Compania de Apă Arad s-au majorat considerabil anul trecut. /P.5

Șah și rummy în natură

Nu e nici prea cald, nici prea rece, iar dacă nu plouă, e o adevărată plăcere să ieși în natură. Din fericire, nu suntem nevoiți să mergem departe, afară din oraș, pentru că avem destul de mult verde în zona centrală. Parcul Eminescu din spatele Primăriei e suficient de ofertant mai ales pentru pensionari, care își dau întâlnire zilnic aici pentru a juca o partidă de șah sau de rummy. Și poate mai ales pentru a socializa. FOTO: DIANA DUȚU

Expoziție de modele FOTO: FAN

Trenulețele revin la „Polivalentă"

ARAD. „Călătorie cu trenul la Arad", expoziția de modelism și istorie feroviară revine, cu ediția a III-a, la Sala Polivalentă, între 30 mai și 2 iunie. /P.4

Ultimele zile la Declarația Unică

ARAD. Declarația se depune de către persoanele fizice care în anul de impunere au realizat, individual sau într-o formă de asociere, venituri/pierderi din România sau/și din străinătate și care datorează impozit pe venit și contribuții sociale. /P.3

Au donat FOTO: IJJ

Jandarmii au donat sânge

ARAD. Marți, 21 mai 2024, la sediul Inspectoratului de Jandarmi a fost organizată o activitate de donare de sânge, cu sprijinul Centrului de Transfuzie Sanguină Arad. /P.6

Mită refuzată în vama veche de la Nădlac

Doi polițiști de frontieră de la PTF Nădlac I au refuzat o mită de 700 de euro, apoi au făcut denunțuri la DGA.

NĂDLAC. Doi bărbați aflați într-un automarfar încărcat cu diverse bunuri pentru care nu existau documentele legale necesare a încercat să mituiască polițiștii de frontieră de la Punctul de Trecere a Frontierei Nădlac I. Cei doi au refuzat să primească suma de 700 de euro, apoi au mers la Serviciul Județean Anticorupție Arad din cadrul Direcției Generale Anticorupție și au formulat denunțuri. Totul s-a întâmplat marți, când ofițerii de poliție judiciară din cadrul DGA - Serviciul Județean Anticorupție Arad, la delegarea și sub coordonarea procurorului de caz din cadrul Parchetului de pe lângă Tribunalul Arad, au prins în flagrant, în Punctul de Trecere a Frontierei Nădlac 1, două persoane, care au încercat să mituiască cu 700 euro doi polițiști de frontieră. Este vorba despre proprietarul camionului și al mărfii, precum și un intermediar. /P.6

Risc de inundații FOTO: FAN

Ploi și risc de inundații în Arad

ARAD. Aradul este sub avertizare meteorologică dar și hidrologică, ploile din aceste zile cauzând și un risc crescut de inundații. Acest risc de inundații se va menține cel puțin până vineri, 24 mai. /P.3

Incendiu la un adăpost din Sebiș

SEBIȘ. În seara zilei de marți, în jurul orei 21:30, pompierii militari arădeni au fost solicitați să intervină pentru localizarea și lichidarea unui incendiu izbucnit la un adăpost de animale, aflat în incinta unei gospodării din orașul Sebiș. /P.5

Se împart somații pentru ambrozie

ARAD. Până pe data de 5 iunie, Poliția Locală va împărți somații proprietarilor de terenuri cu ambrozie, după care se va trece la aplicarea de amenzi. Acestea sunt cuprinse între 1.000 și 5.000 lei pentru persoanele fizice, respectiv 10.000 - 20.000 lei pentru persoanele juridice. /P.3

Merg după medalii FOTO: FAN

Utiștii merg după medaliile de bronz

BUFTEA. Vineri, ora 10, la CNFB, va avea loc meciul dintre UTA și Farul Constanța, din cadrul finalei mici a Ligii Elitelor U17. Antrenorul Mihai Petcuț este încrezător și spune că elevii săi merg după medaliile de bronz. /P.7

Președintele UZPR, la Arad

Sorin Stanciu, președintele Uniunii Ziariștilor Profesioniști din România (UZPR), s-a întâlnit, săptămâna aceasta, la Biblioteca Județeană „A.D. Xenopol", cu jurnaliștii arădeni care fac parte din uniune. Alături de acesta s-a aflat și Emil Stanciu, coordonatorul echipei care a elaborat noul statut al UZPR. Oficiile de gazdă au fost făcute de Vasile Filip, președintele UZPR Arad. /P.4

JURNAL ARĂDEAN
IMOBILIARE | INSTRUMENTE | UZ CASNIC | INTERMEDIERI | CONSTRUCȚII
PRESTĂRI SERVICII | CASĂ ȘI GRĂDINĂ
ANUNȚURI DE MICA PUBLICITATE
MATERIALE DE CONSTRUCȚII | BIJUTERII
ELECTRONICE | MAȘINI | MULTIMEDIA
COMEMORĂRI - CONDOLEANȚE | TERENURI | AFACERI
CITAȚII - PIERDERI | PLANTE
BULEVARDUL REVOLUȚIEI NR. 62 (parter) ☎ 0257.210.775

Remember: 23 mai

1564 S-a născut dramaturgul şi poetul **William Shakespeare** (d. 1616)

1741 S-a născut Andrea Luchesi, compozitor italian (d. 1801)

1871 S-a născut Garabet Ibrăileanu, critic literar român (d. 1936)

1894 S-a născut scriitorul Gib Mihăescu

1902 S-a născut Vladimir Streinu, critic literar, poet, eseist şi traducător (d. 1970)

William Shakespeare FOTO: JOHN TAYLOR

1906 A murit dramaturgul norvegian Henrik Ibsen (n. 1828)

Întreruperi de curent

Miercuri, 22 mai 2024. În judeţ - h.9:00 - 17:00 –Ineu, Revetiş, Păuliş (p), Pâncota, Roşia, Joia Mare, Cocioba, Semlac (p), Mişca(p), Milova.

În municipiu – h. 9:00 – 17:00 – Gorunului, Timotei Cipariu, Buciumului, Tocilescu, Odobescu, Prunului, P. Rareş, Privighetorii, Castor, Porumbiţei, Mărului, Sabinelor, Condurăşilor, Oituz, Pionierilor, Ghe. Doja, B. Lăutaru, Clujului, R. Ciorogariu, Griviţei,

Citire apometre

Vineri, 24.05.2024. Aron Pumnul, Ulpiu, Petru Maior, Traian Grozăvescu, Bucureşti, Sever Bocu, Slatinei, Craiovei, Lupeni, Gheorghe Groza, Magurei, Prometeu, Solomon, Macedoniei, Aviaţiei, Letiţia, Calea Aurel Vlaicu, Meşterul Manole, General Doda, Bogdan Voievod, Alexandru Cel Bun, Grădinarilor, ST.110KW – Gai, Corbului, Sulfinei, Codrului, Cameliei, Calea Zimandului, Aurel Crişan, Pădurea Ceala – Canton, Pădurea Ceala, Ovidiu, Trei Insule, DN 7 CU DN 9 KM 544, ZAGREB Zori De Zi, Dimitrie Bonciu, Ştefan Ludwig Roth, Calea Bodrogului, Pictor C. Minişan, Petru Rareş, Şiriei, DJ 709, Mărului, Inters. DN7 CU DN79, Campurilor, DJ 709,KM 3+200, Voinicilor, Beiuş, Micălaca, Frăţiei, Vaslui, Păşunii, Sighişoara, Zalău, Renaşterii, Tuşnad, Aleea Borsec, Dreptăţii, Ciobanului, Felix, Nucet, Alba Iulia, Batiştei, Digului, Marginei, Simion Popa, Prieteniei, Abrud, Calea Radnei, Micălaca, Vrancei, Calea Iuliu Maniu, Bârzava, Mioriţa, Busuioc, Săvârşin, Simfoniei, Semanatorilor, Aleea Cenad, Milova, Caius Lepa, Păşunii, Imaşului, Aleea Zorelelor, Byron, Severin, Cerbului, Crinului, Abrud, Păşunii, Lalelelor, Fabius, Constanţa, Amurgului, Maximilian, Bujor, Luncii, Adrian, Zefir, Viorelelor, Poiana, Dosoftei, Lermontov, Liliac, Abrud, Stânjenel, Prutului, Lipovei, Şiriei, Păşunii, Digului, Păuliş, Junilor, Zoe, Podgoriei, Argeş, Păstorului, Milcov, Crasna, Egalităţii, Ardealului, Gelu, Dobrogea, Voievod Moga, Grâurului, Ioan Slavici, Toporaş, Iancu Jianu, Partizanilor, Petru Pipoş, Arcaşilor, Grâului, Dimitrie Cantemir, Vişinului, Mierlei, Comunarzilor, Războieni, Porumbului, Aleea Romanţa, Şt. Octavian Iosif, Vidra, Doinei, Răzvan, Boemiei, Bradului, Ioan Budai Deleanu, Antim Ivireanul, Zsigmond Moricz, Cometei, Costache Negruzzi, Smeurei, Vasile Necula, Orient, Grădina Poştei, Grădina Poştei-IV, Grădina Poştei-VII, Grădina Poştei - V, Grădina Poştei - VI, Salontei, Cometei, Satelit, Anton Cehov, Pescarilor, Hortensia, Moraviei, Iacob Mureşan, Salcâmului, Orion.

Sudoku

REGULI: În fiecare bloc sunt câteva cifre între 1 şi 9, stabilite dinainte. Acestea trebuie completate cu cifrele lipsă, în aşa fel încât fiecare număr să figureze o singură dată. De asemenea, cifrele de la 1 la 9 trebuie să figureze o singură dată atât pe rândurile orizontale cât şi pe coloanele verticale ale celor nouă blocuri luate împreună.

ÎNCEPĂTORI

			1					6
	9			4				
			7		2			4
		7					9	
		5		9		7		
			4		8	5		
		8			1	3	2	
	2				4	6		
	3		6					

AVANSAŢI

	5	6		7	4			
			1					
		1		3	8			2
1	4			9				
		7				5		9
					3	8	4	
		8					2	
3	7	5					8	6
						3		

Soluţiile jocurilor din numărul precedent:

ÎNCEPĂTORI

4	2	9	8	5	6	1	3	7
1	3	7	9	4	2	8	6	5
5	6	8	7	3	1	2	4	9
8	1	6	5	7	3	4	9	2
3	5	2	4	1	9	7	8	6
7	9	4	6	2	8	3	5	1
6	7	3	1	9	4	5	2	8
9	4	5	2	8	7	6	1	3
2	8	1	3	6	5	9	7	4

AVANSAŢI

7	5	9	6	1	2	3	4	8
4	8	6	9	3	5	7	1	2
1	3	2	4	8	7	5	9	6
6	2	3	1	4	9	8	5	7
5	1	7	3	2	8	9	6	4
8	9	4	7	5	6	2	3	1
9	7	1	2	6	3	4	8	5
2	6	8	5	9	4	1	7	3
3	4	5	8	7	1	6	2	9

Reţeta zilei

Ardei şi roşii umplute

INGREDIENTE. 8 ardei graşi, 4 roşii, 3 ouă, 300 g brânză topită sau caşcaval, 10 măsline fără sâmburi, 2 cepe mici, câte 1 legătură mărar şi pătrunjel, 2 linguri ulei de măsline pentru vas, 150 ml supă, piper, sare.

MOD DE PREPARARE. Alegi ardei de dimensiune medie şi roşii mari. Le speli şi tai fiecăruia câte un căpăcel. Cureţi ardeii de seminţe şi îi opăreşti. Îndepărtezi miezul roşiilor cu ajutorul unei linguriţe, apoi le presari în interior cu sare. Laşi legumele să se scurgă, aşezându-le pe tăietură.

Cureţi şi speli ceapa. Tai măslinele în feliuţe subţiri, ceapa mărunt, iar brânza în cubuleţe. Toci fin mărarul şi pătrunjelul. Mărunţeşti miezul roşiilor.

Amesteci brânza cu măslinele, ceapa, miezul roşiilor, ouăle bătute, sare şi piper după gust. Umpli ardeii şi roşiile cu această compoziţie, aşezând căpăcelele deasupra.

Aşezi legumele într-un vas termorezistent uns cu ulei. Torni supa şi introduci vasul în cuptorul preîncălzit, la foc mijlociu. Sunt gata după 20-25 de minute.

POFTĂ BUNĂ!

Pentru mai multe reţete intră pe www.culinar.ro

Sănătate

- **Policlinica DR. TURCIN, oferă:** Cardiologie (EKG, Ecografie cardiacă, Doppler vascular, Holter EKG si TA, Test de efort), Oftalmologie (chirurgie pol anterior; CV computerizat; optică medicală), **NOU–OZONOTERAPIA,** ORL (videoendoscopie), Pneumologie, Neuropsihiatrie, Medicină de familie, Ecografii generale. **Telefon: 0257/285510, www.policlinica-turcin.ro**
- **Farmacia GLYKON–UTA**, Bl U 6 (vis-a-vis de biserica în construcţie). Deschis zilnic: luni-vineri 07.00 -21.00 sâmbătă şi duminică 08.00-18.00. **Telefon: 0257/241197.**

Pieţe şi târguri

Astăzi este zi de piaţă agroalimentară la Curtici, Sebiş, Bata, Cermei, Zădăreni, Ghioroc, Săvârşin, Secusigiu, Sântana, Târnova, Zăbrani, Zerind.

Tot astăzi au loc târguri săptămânale la Nădlac, Curtici, Sebiş, Cermei, Săvârşin, Secusigiu, Zerind.

Mâine, vineri, se desfăşoară târguri săptămânale la Ineu, Şepreuş, Şimand.

Horoscop

BERBECUL (III.21.-IV.20.)
Pentru tine este o zi foarte bună pentru a face schimbări în viaţa personală. Se anunţă o zi în care poţi să începi demersurile unui proiect personal. Nu pune pasiunea pe locul doi.

TAURUL (IV.21.-V.20.)
Este o zi foarte bună pentru tine. Această zi este de-a dreptul propice pentru a face schimbări pe plan profesional. S-ar putea să primeşti o oportunitate nouă.

GEMENII (V.21.-VI.21.)
S-ar putea să fie o zi cu multe provocări pentru tine. Astrele arată că traversezi o perioadă destul de agitată. Ai de luat multe decizii importante, dar pare că anumiţi oameni din trecutul tău continuă să-ţi pună judecata la îndoială.

RACUL (VI.22.-VII.22.)
Te bucuri de timpul petrecut alături de familie. Această zi este una pe care o poţi dedica în totalitate oamenilor apropiaţi din viaţa ta. Este o zi cu totul specială.

LEUL (VII.23.-VIII.23.)
Leii care îşi doreau să avanseze la locul de muncă au această posibilitate. O discuţie cu un superior s-ar putea să le deschidă către un drum nou. Nu ignoraţi ajutorul pe care îl primiţi.

FECIOARA (VIII.24.-IX.23.)
Nu este o zi bună pentru a ieşi în oraş. Traficul este probabil îngrozitor. Nu te încrede în nicio bârfă care îţi iese în cale! Probabil că a trecut prin cel puţin o jumătate de duzină de persoane şi păstrează prea puţin din fapte.

BALANŢA (IX.24.-X.23.)
Este momentul oportun să iei o pauză. Ar fi bine să-ţi pui ordine în gânduri şi să faci ceva în această privinţă. Agitaţia din ultima perioadă ar putea să-ţi afecteze chiar şi starea de sănătate.

SCORPIONUL (X.24.-XI.22.)
Sentimentele de gelozie par să pună stăpânire pe tine. Poate că este timpul să iei o pauză de la această relaţie. Ţi-ar prinde bine o discuţie sinceră cu partenerul de viaţă.

SĂGETĂTORUL (XI.23.-XII.21.)
Lipsa de timp pentru a-ţi urmări interesele spirituale şi intelectuale ar putea să te preocupe. Tristeţea ar putea coborî asupra ta, ca şi cum responsabilităţile momentului sunt prea mari pentru tine.

CAPRICORNUL (XII.22.-I.20.)
Munceşti din greu şi pare că rezultatele nu întârzie să apară. Această zi ar trebui să fie marcată de un moment de celebrare alături de persoanele care te-au susţinut mereu şi au crezut în tine.

VĂRSĂTORUL (I.21.-II.20.)
Obligaţiile familiale ale partenerului tău ar putea interfera cu lucrurile pe care voiai să le faceţi împreună. Dorinţa ta de a ajuta ar putea, de asemenea, să stea în calea altor responsabilităţi.

PEŞTII (II.21.-III.20.)
O întârziere în primirea unei comunicări dintr-un loc îndepărtat s-ar putea dovedi frustrantă. Este posibil să aşteptaţi cu nerăbdare o vacanţă, dar responsabilităţile care apar brusc ar putea amâna călătoria.

„Jurnal arădean" vă ascultă

Pentru sesizări Difuzare sună la telefon: 0257.241.151

De luni până joi, între orele 11.00-13.00, la telefonul 0257.212.055.

ARAD. Doamna **L. Preda,** din Arad, strada Predeal, Bl. 8, sc. D, Ap. 16, este nemulţumită de faptul că nimeni nu ia nicio măsură asupra vecinului gălăgios. „În fiecare noapte, tot felul de persoane au venit la vecinul meu şi el începea să le cânte. Aşa se întâmpla mai tot timpul. Degeaba fac reclamaţii, pentru că nimeni nu mă bagă în seamă. Preşedintele de bloc e mai nou, pus cu forţa în această funcţie, aşa că nu-l interesează. Nu merge să constate, pentru că trebuie să vină şi administratorul, iar el stă la câteva sute de metri de blocul nostru, aşa că nu vine noaptea. Am făcut solicitare şi la poliţistul sectorist, dar tot degeaba, cred că se cunosc. Dacă fac o solicitare noaptea, el aude când poliţiştii sună la mine la uşă şi se opreşte. Iar în acest caz tot eu aş fi amendată. Vecinul este fost cântăreţ, aşa cred, şi stă la apartamentul 15. Nu pot să dorm, pur şi simplu, iar de când i-am alungat vizitatorii, că tot loveam în perete, a pus ceva zgomotos, chiar lângă peretele despărţitor. Cine mă poate ajuta?" - se plânge doamna Preda.

JA-L.S.

Curs valutar

Denumirea valutei	BNR	BCR		BRD		Intesa Sanpaolo Bank		Eximbank		Raiffeisen Bank		Alpha Bank		Casa de schimb LUXOR		CEC Bank	
		C	V	C	V	C	V	C	V	C	V	C	V	C	V	C	V
Euro	4,97	4,89	5,04	4,89	5,04	4,92	5,01	4,92	5,02	4,91	5,03	4,91	5,03	4,94	4,95	4,92	5,02
Dolar SUA	4,58	4,48	4,67	4,47	4,66	4,52	4,61	4,50	4,63	4,50	4,65	4,48	4,65	4,54	4,59	4,53	4,63
Forint	0,0128	0,0123	0,0135	-	-	0,0127	0,0132	0,0126	0,0130	0,0128	0,0131	-	-	0,0127	0,0129	-	-
Gram aur	356,271																

Vremea

Joi, 23 mai

www.aradon.ro

15° LA ORA 6 — temperaturile se vor situa între 14 şi 15 grade. Vântul va sufla cu 16 km/h dinspre S.

23° LA ORA 18 — temperaturile se vor situa între 22 şi 23 grade. Vântul va sufla cu 19 km/h dinspre SE.

Ziua precedentă

Arad	14/25	Umiditate:	84%
Lipova	14/25	Presiune:	1006mb
Chişineu-Criş	14/25	Precipitaţii:	65%
Săvârşin	13/24	Vânt:	12 km/h
Sebiş	13/24	Direcţie vânt:	SSV

Soarele

Răsare: 05:54
Apune: 21:09

FAZELE LUNII

8.05 · 15.05 · 23.05 · 30.05

Azi

Temperaturile se vor situa între 14 şi 23 grade. Vântul va sufla cu 17 km/h, dinspre S.

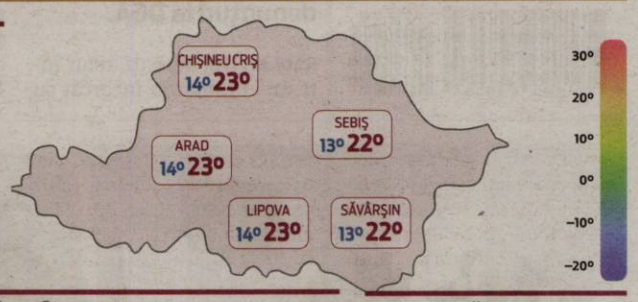

JOI	VINERI	SÂMBĂTĂ	DUMINICĂ
14° 23°	12° 23°	14° 27°	13° 26°
noros	averse	noros	noros

Calendar

Biserica ortodoxă: Sfântul Cuvios Mihail Mărturisitorul, episcopul Sinadei
Biserica greco-catolică: Sf. cuv. ep. m. Mihail al Sinadelor
Biserica romano-catolică: Sf. Dezideriu, ep. m. LP

Prognoză pentru trei zile

Temperaturile minime vor fi cuprinse între 12 şi 14 grade, iar cele maxime între 22 şi 23 grade.

Temp.minime: 12 - 14°C
Temp.maxime: 22 - 23°C

JURNAL ARĂDEAN
B-dul Revoluţiei nr. 62, Arad
Nr. ISSN: 1220-7489

BRAT Auditat de BRAT
Reclamaţii difuzare: 0257.241.151

Şef departament publicitate şi departament difuzare: Cristian Sulinţan
Marea publicitate: 0257.280904
Mica publicitate: 0257.210775; B-dul Revoluţiei, nr. 62
Tiparul executat la: Mediaworks Hungary Zrt., 6729, Szeged

Redactor şef: Flavius Ştefcu Responsabil de număr: **Leo Sfâra**
Departamente: Eveniment: Alin Gherasim; Sorina Ambruş; Economic: Andreea Pintea; Social: Diana Duţu; Sport: Daniel Scridon, Leo Sfâra; Andreea Vlase; Cultură: Eugen Rogojan.
Tehnoredactare: Ghizela Şerban, Munteanu Daniel.
REDACŢIE: tel. 0257.212.055; e-mail: redactia.jurnalaradean@informmedia.ro, adevaruldearad@informmedia.ro, publicitate.jurnalaradean@informmedia.ro, publicitate.adevarul@informmedia.ro

Ploi şi risc de inundaţii

Aradul este sub avertizare meteorologică dar şi hidrologică, ploile din aceste zile cauzând şi un risc crescut de inundaţii.

ARAD. Institutul Național de Hidrologie și Gospodărire a Apelor (INHGA) a emis, miercuri, o atenționare Cod galben de inundații, ce vizează râurile din județele Hunedoara, Arad și Bihor. În același timp Aradu și zona de vest se află sub o avertizare emisă de meteorologi privind ploile.

„Hidrologii estimează că fenomenele hidrologice periculoase se pot produce cu probabilitate mai mare și pe unele râuri mici din bazinul superior al Crișului Alb - afluenții aferenți sectorului aval S.H. Gurahonț - amonte confluență cu râul Hodiș, Beliu (afluent al râului Crișul Negru)". Codul galben hidrologic va fi în vigoare până pe 24 mai la ora 10:00. În județul Arad sunt vizate bazinele hidrografice: Crișul Negru - bazin amonte S.H. Beiuș și afluenții aferenți sectorului aval S.H. Beiuș (județele: Bihor și Arad), Crișul Alb - bazin amonte S.H. Gurahonț și afluenții aferenți sectorului aval S.H. Gurahonț (județele: Hunedoara și Arad), Mureș - afluenții aferenți sectorului aval confluență cu râul Târnava (județele: Alba, Sibiu, Hunedoara și Arad).

Atenționarea Hidrologică vizează în principal fenomenele de scurgeri importante pe versanți, torenți și pâraie, viituri rapide pe râurile mici cu posibile efecte de inundații locale, care se pot produce cu probabilitate și intensitate mai mare pe unele râuri mici din județele: Caraș Severin și Timiș.

În ceea ce privește avertizarea meteorologilor aceasta este valabilă cel puțin până joi dimineață, la ora 10:00, fiind așteptate averse torențiale, descărcări electrice, intensificări ale vântului și izolat grindină. În intervale scurte de timp sau prin acumulare cantitățile de apă vor fi de 25...35 l/mp și izolat peste 40...50 l/mp. **JA-A.P.**

Ploi în Arad FOTO: FAN

Ultimele zile pentru Declaraţia Unică

Doar câteva zile au mai rămas pentru depunerea Declaraţiei Unice, dar şi pentru redirecţionarea a 3,5% din impozit către entităţi non-profit.

Declarația Unică se depune atât online cât și la ghișeu FOTO: FAN

ARAD. Declarația se completează și se depune de către persoanele fizice care în anul de impunere au realizat, individual sau într-o formă de asociere, venituri/pierderi din România sau/și din străinătate și care datorează impozit pe venit și contribuții sociale obligatorii.

Conform Codului Fiscal în această categorie intră: a) profesioniștii și persoanele fizice care obțin venituri exclusiv din drepturile de autor și drepturile conexe; b) persoanele fizice care nu realizează venituri și care optează pentru plata contribuției de asigurări sociale de sănătate; c) persoanele fizice care în cursul anului 2023 au realizat venituri din activități independente, din drepturi de proprietate intelectuală, din cedarea folosinței bunurilor, din activități agricole, silvicultură și piscicultură pentru care la determinarea bazei anuale de calcul al contribuției de asigurări sociale și al contribuției de asigurări sociale de sănătate, după caz, la depunerea declarației prevăzute la art. 120 din Codul fiscal au utilizat un alt nivel al salariului minim garantat în plată decât cel de 3.000 lei prevăzut în Hotărârea Guvernului nr. 1.447/2022 pentru stabilirea salariului minim brut pe țară garantat în plată; care au realizat în cursul anului 2023 venituri din drepturi de proprietate intelectuală, în baza contractelor de activitate sportivă, din arendă, din asocieri cu persoane juridice.

Termene de depuenre

Declarația se depune până la data de 25 mai inclusiv a anului următor celui de realizare a veniturilor, în vederea declarării venitului realizat și stabilirii/definitivării impozitului anual pe venit și a contribuțiilor sociale. Tot până la această dată se depune declarația în fiecare an, pentru stabilirea și declararea impozitului pe venitul estimat/norma de venit a se realiza în fiecare an fiscal, precum și pentru declararea și stabilirea contribuțiilor sociale datorate. De asemenea Declarația Unică prevede ca termen data de 25 mai și pentru anul următor celui de realizare a veniturilor, sub sancțiunea decăderii, în cazul exercitării opțiunii privind destinația unei sume reprezentând până la 3,5% din impozitul datorat pe venitul net anual impozabil/ câștigul net anual impozabil.

Cum se depune?

Declarația se depune, prin mijloace electronice de transmitere la distanță, în conformitate cu prevederile legale în vigoare, respectiv: prin intermediul serviciului „Spațiul privat virtual", disponibil pe portalul www.anaf.ro; prin intermediul serviciului „Depunere declarații", disponibil pe portalul www.e-guvernare.ro pe baza certificatului digital calificat.

De asemenea, declarația se poate depune în format letric, direct la registratura organului fiscal sau prin poștă, cu confirmare de primire.

Contribuabilii care nu dețin un calculator personal sau nu dispun de o conexiune la Internet, pot utiliza calculatoarele destinate auto-servirii din cadrul unităților fiscale, cu ajutorul cărora pot efectua următoarele operațiuni: înregistrarea în cadrul serviciului Spațiul Privat Virtual; completarea Declarației Unice; depunerea Declarației Unice. De asemenea, contribuabilii pot solicita sprijin și funcționarilor din cadrul organelor fiscale locale, în cadrul cărora există personal special instruit pentru a acorda îndrumare și asistență pentru depunerea Declarației unice.

ANDREEA PINTEA
andreea.pintea@informmedia.ro

Cinci ore fără tramvaie, sâmbătă, pe centru

ARAD. Cupa Aradului la Ciclism restricționează circulația tramvaielor. Primăria Municipiului Arad și Compania de Transport Public anunță publicul călător că sâmbătă, 25 mai 2024, în intervalul orar 14:00-19:00, se oprește circulația tramvaielor pe tronsonul Podgoria-Piața Romană.

Urmare a acestui fapt vor avea loc următoarele modificări: *vagoanele aferente Liniei 3 vor circula pe relația Făt-Frumos - Alfa - Gara Aradul Nou și retur; *vagoanele aferente Liniei 6 vor circula pe relația Gai - Alfa-Piața Romană și retur; *vagoanele aferente Liniei 16 vor circula pe relația Făt-Frumos - Sere și retur; *vagoanele aferente Liniei 18b vor circula pe relația Făt-Frumos- Podgoria - Billa și retur. **JA-D.D.**

Se împart somaţii pentru ambrozie

Până pe data de 5 iunie, Poliția Locală va împărți somații proprietarilor de terenuri cu ambrozie, după care se va trece la aplicarea de amenzi.

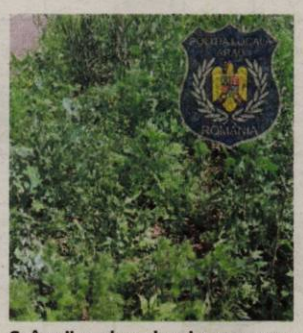

Se îngrijesc de ambrozie FOTO: FAN

ARAD. Începând cu luna mai, Comisia privind verificarea și transmiterea somațiilor către deținătorii de terenuri din municipiul Arad, infestate cu buruiana ambrozia, a demarat, prin Direcția Generală Poliția Locală, acțiuni de transmitere a somațiilor către persoanele fizice și juridice pe a căror terenuri a fost identificată prezența acestei plante alergene.

„În acest an, condițiile climatice fiind favorabile dezvoltării mai devreme a buruienii, în momentul de față dimensiunile plantei făcând posibilă identificarea acesteia și aplicarea precoce a măsurilor de cosire, îndepărtare prin smulgere și erbicidare, pentru a nu permite inflorescența și răspândirea polenului, fază în care devine problematică pentru sănătate, producând reacții alergice", transmite Poliția Locală.

Comisia va transmite somațiile până în data de 5 iunie 2024, iar ulterior acestei date polițiștii locali cu atribuții de protecția mediului, vor organiza acțiuni de reverificare pe teren a modului de respectare a prevederilor Legii nr. 62/2018 privind combaterea buruienii ambrozia. În situația constatării unor cazuri de încălcare a normelor legale, se va proceda la aplicarea de sancțiuni contravenționale, cu respectarea gradualității impuse de lege.

Amenzi

„Precizăm faptul că Legea 62/2018 prevede amenzi contravenționale, cu valori cuprinse între 1.000 și 5.000 lei pentru persoanele fizice, respectiv între 10.000 - 20.000 lei pentru persoanele juridice. Atât în vederea evitării măsurilor sancționatorii, cât și în vederea împiedicării înfloririi buruienii ambrozia, fază la care efectul alergen ajunge la potențial maxim, DGPL Arad notifică cetățenilor faptul că deținătorii/proprietarii/administratorii terenurilor de pe raza municipiului Arad, au obligația de prevenire, combatere și distrugere a respectivei plante, cunoscută sub denumirea populară de iarba de paragină, iarba pârloagelor sau floarea pustei", avertizează Poliția Locală. **JA-S.A.**

Sute de absenţi la evaluările clasei a II-a

Sute de părinți au ales să nu-și trimită copiii la evaluările naționale organizate pentru elevii clasei a II-a, săptămâna trecută.

Nu i-au trimis la evaluare FOTO: FAN

ARAD. Evaluarea națională a elevilor de clasa a II-a a fost organizată în perioada 13-17 mai 2024, după următorul calendar: 13 mai - Limbă și comunicare - scris - Limba română; 13 mai - Limbă și comunicare - scris Limba maternă; 14 mai - Limbă și comunicare - citit - Limba română; 15 mai - Limbă și comunicare - citit - Limba maternă; 16 mai - Matematică și Științe ale naturii; 17 mai - Limbă și comunicare - scris-citit - Limba română pentru minoritățile naționale.

Pe 13 mai au fost înscriși la probă, în județul Arad, 3.621 de elevi. Au fost prezenți în sălile de clasă 3.161, absentând 460. Pe 14 mai au fost înscriși 3.522 de elevi, absentând 508, iar pe 15 mai au fost înscriși 229 de elevi, absentând 28. Pe 16 mai, la Matematică și Științe ale Naturii, au fost înscriși 3.622 de elevi de clasa a II-a, absentând 621. Ultima probă a fost pe 17 mai, la Limba română pentru minorități. Aici au fost înregistrați 27 de absenți dintr-un total de 201 elevi înscriși.

Evaluările continuă săptămâna asta cu cele pentru elevii de clasa a IV-a, la Română, Matematică și Limba maternă, pe 21, 22 și 23 mai, respectiv cu cele pentru elevii de clasa a VI-a, la Limbă și comunicare și Matematică și Științe ale naturii, pe 28 și 29 mai. **JA-E.R.**

Licitaţia pentru gazul din Târnova, câştigată de o firmă din Arad

TÂRNOVA. Procedura de achiziție a fost finalizată și, conform anunțului din Sistemul Electronic de Achiziții Publice a fost depusă o singură ofertă, aceasta îndeplinind toate criteriile pentru a putea fi declarată câștigată. Contractul a fost semnat pe 20 mai cu firma câștigătoare - Gaz Vest Rețele SRL, din municipiul Arad, valoarea fiind de 20.896.403 lei, cu peste 2,5 milioane de lei mai mică decât cea estimată inițial de Primăria Comunei Târnova. Firma care se va ocupa de proiect activează în județele Arad, Timiș, Bihor, Satu Mare și Gorj, fiind totodată distribuitor de gaze naturale. În baza contractului se va realiza o rețea de distribuție a gazelor naturale în regim de presiune medie, în lungime de 23,225 kilometri, se vor realiza subtraversări prin foraj orizontal dirijat și se vor realiza 1.296 de instalații de racordare cu contoare inteligente. „Acest obiectiv are ca scop creșterea gradului de confort al locuitorilor comunei și dezvoltarea economică a zonei, prin realizarea unui sistem inteligent de alimentare cu gaze naturale a consumatorilor casnici și non-casnici din comună, ce va fi integrat cu infrastructura existentă și corelat cu investiții viitoare pentru diminuarea efectelor poluării aerului și creșterea eficienței energetice", se arată în descrierea proiectului.

Cea mai mare parte a investiției ce se ridică la peste 20 de milioane de lei va veni de la Guvern, prin Programul Național „Anghel Saligny". **JA-E.R.**

Invitaţie la o drumeţie: Radna - Păuliş

ARAD. Sub genericul „Veniți cu Noi!", iubitorii de drumeție sunt invitați sâmbătă 25 mai 2024 la o excursie de la Radna la Păuliș.

„Vom pleca din Arad cu trenul de la ora 7:54 până la Radna și ne vom întoarce la ora 20:25. Traseul pe care vi-l propunem este: Radna - Basilica Maria-Radna - creasta Radnei - se coboară în valea Cladoviței pe un drum de căruță - sat Cladova - valea Herbelova - traversare la Barațca - Păuliș, în lungime de circa 15 km. Conducătorul de grup va fi Oltean Vasile (tel. 0770-452.514), iar cheltuielile de transport sunt de 14 lei. Toți cei care doresc să ni se alăture în această excursie sunt rugați să își aducă apă de băut dar și o pelerină de ploaie", spun organizatorii.

Întâlnirea participanților are loc, la fel ca de fiecare dată, la intrarea în stația CFR Arad, cu 30 de minute înainte de plecarea trenului. **JA-A.P.**

JURNAL ARĂDEAN

Trenuleţele revin la Polivalentă

„Călătorie cu trenul la Arad", expoziţia de modelism şi istorie feroviară revine, cu ediţia a III-a, la Sala Polivalentă.

ARAD. Complexul Muzeal Arad, în colaborare cu AR-Rail Club-Arad, organizează cea de-a treia ediție a expoziției interactive „Călătorie cu trenul la Arad", deschisă publicului arădean la Sala Polivalentă, în perioada 30 mai - 2 iunie 2024. În prima zi, expoziția se va deschide la ora 10 și va putea fi vizitată până la ora 18. Pe 1 iunie, de Ziua Internațională a Copilului, expoziția va fi deschisă între orele 10 și 19, iar intrarea va fi gratuită. În cea de-a treia zi a evenimentului, trenulețele vor putea fi urmărite între orele 10 și 18. În celelalte două zile de expoziție, intrarea va costa 11 lei pentru adulți, 6 lei pentru pensionari și 2 lei pentru preșcolari, elevi și studenți.

În cadrul expoziției, cei peste 20 de colecționari din România, Ungaria și Austria vor prezenta, într-un circuit interactiv care însumează 350 de metri de linii cale ferată, machetele unor clădiri care deserveau transportul feroviar, precum depouri și stații de cale ferată. Zilnic, vizitatorii vor descoperi alt tip de garnituri de tren care vor anima circuitul: de la primele locomotive cu aburi, până la trenurile de mare viteză din zilele noastre, prezentând în mod interactiv dezvoltarea transportului feroviar începând cu anii 1835-1920, perioada căilor ferate de stat când s-au construit marile rețele de cale ferată din întreaga lume, continuând cu modernizarea garniturilor de tren, utilizate pe scară largă în perioada interbelică și a celui de-al Doilea Război Mondial (1920-1950). Epoca postbelică, din 1950 și până în prezent, este marcată de înlocuirea locomotivelor cu aburi cu motoarele Diesel, urmată de dezvoltarea unei flote moderne de vehicule electrice și a unei noi tehnologii de securitate. Va fi expusă și o parte din fascinanta colecție de machete realizate de Ioan Popoviciu (colecția Maria Popoviciu), care prezintă un fragment de istorie feroviară arădeană.

Expoziția va reuni cluburi de modelism din România, Austria și Ungaria: AR-Rail Club-Arad, Clubul Feroviar Crișana Oradea, Clubul Feroviar Republica Ploiești, Clubul Feroviar București, CENAFER - Muzeul CFR, Clubul Improvizat București, BK 1951 Wien - Austria, Baross Gabor Vasutmodellezo es Vasutbarat Klub Veszprem - Ungaria, Kando Kalman Vasutmodellezo Egyesulet Bekescsaba - Ungaria, Hajdu Expressz Vasutmodellezo es Vasutbarat Egyesulet Debrecen - Ungaria, HGD Hobby Center Cluj-Napoca, Amintiri Feroviare SRL Bârlad. **JA-E.R.**

Revin trenuleţele FOTO: E.R.

Preşedintele UZPR, în dialog cu ziariştii arădeni

Aflat pentru prima dată la Arad, Sorin Stanciu s-a declarat onorat să le fie alături jurnaliştilor arădeni.

ARAD. Sorin Stanciu, președintele Uniunii Ziariștilor Profesioniști din România (UZPR) s-a întâlnit, săptămâna aceasta, la Biblioteca Județeană „A.D. Xenopol" cu jurnaliștii arădeni care fac parte din uniune. Alături de acesta s-a aflat și Emil Stanciu, coordonatorul echipei care a elaborat noul statut al UZPR.

Ca de fiecare dată, oficiile de gazdă au fost făcute de Vasile Filip, președintele Filialei „Ioan Slavici" Arad a Uniunii Ziariștilor Profesioniști din România, care a făcut și o scurtă prezentare a activității filialei.

Sorin Stanciu, în mijlocul UZPR Arad FOTO: D.D.

Statut adaptat prezentului

Aflat pentru prima dată la Arad, Sorin Stanciu, care a preluat conducerea UZPR după decesul regretatului Doru Dinu Glăvan, le-a spus jurnaliștilor prezenți, că unirea a crescut în continuare, mulți ziariști în activitate alegând să devină membri, astfel încât noul statut a fost gândit de o manieră care să răspundă noilor nevoi.

„Sunt onorat să fiu alături de dumneavoastră. Am așteptat această întâlnire mai de mult, dar iată că s-a petrecut după ani și ani. În ultimii doi ani am promovat astfel de întâlniri cu membrii noștri din filiale pentru a dialoga. Uniunea a crescut în continuare, sunt foarte mulți tineri, jurnaliști în activitate care au venit alături de noi, ceea ce ne-a obligat să gândim puțin altfel statutul. Acum e mult mai permisiv, dă o libertate mult mai mare filialelor, care pot decide cine să fie membru și cine are dreptul la indemnizație", le-a spus Sorin Stanciu celor prezenți.

Acesta a mai ținut să menționeze că Adunarea Generală a UZPR va avea loc pe 20 iulie, când va fi ales președintele și organismele de conducere.

Cărți și reviste

În continuare, Vasile Filip a vorbit pe scurt despre cărțile apărute în ultimii doi ani sub egida UZPR Arad. „În ultimii ani, filiala noastră a reușit să scoată două cărți, «Voci și vocații jurnalistice arădene în UZPR» și «Jurnaliști arădeni - Selfie»", a ținut să puncteze Vasile Filip, care a realizat primul volum împreună cu Emil Șimăndan, primul președinte al UZPR Arad, iar pe cel de-al doilea împreună cu Lavinia Betea, prim-vicepreședintele filialei.

Lucia Bibarț, secretarul UZPR Arad, și vicepreședintele Doru Sinaci au prezentat revista „Ateneu Arădean", Florica R. Cândea, revista „Gutenberg", părintele Gheorghe Hodrea, publicația în grai „Lada cu spinare", Dorin Ocneriu, revista „Stindard". Apoi Emil Stanciu a vorbit despre noul statut, jurnaliștii prezenți având ocazia să pună întrebări celor doi invitați.

Moment de reculegere

La finalul întâlnirii de la Biblioteca Județeană s-a ținut un moment de reculegere în memoria fostului jurnalist Adrian Hărțău, trecut în eternitate mult prea devreme, la numai 51 de ani.

Zilele Academice Arădene UVVG, ediţia 34

ARAD. Universitatea de Vest „Vasile Goldiș" din Arad organizează „Zilele Academice Arădene", cel mai amplu și de prestigiu eveniment al anului. Timp de o săptămână, universitatea arădeană găzduiește o serie de workshop-uri, conferințe, evenimente științifice, culturale și sportive. Deschiderea oficială a celei de a 34-a ediții a „Zilelor Academice Arădene" are loc vineri la Palatul Cultural din Arad, evenimentul fiind precedat însă de o serie de acțiuni importante, acoperind diverse arii de interes.

Evenimentul coincide cu Erasmus+ International Staff Week 2024, un proiect cultural important, aflat la a treia ediție, organizat sub egida Zilelor Academice, ce atrage la Arad, reprezentanți ai peste zece state ce vor aborda în cadrul discuțiilor, schimbul de cunoștințe în ce privește diversitatea culturală și tradițiile.

Începând cu joi, Facultatea de Medicină Dentară susține, pe parcursul a 3 zile, prezentări de lucrări științifice și demonstrații practice, reunite în cadrul Congresului GoldArt, eveniment aflat la a treia ediție. Ziua de vineri debutează cu serviciu religios și depunere de coroane la Monumentul Corifeului Marii Uniri, Vasile Goldiș, urmată de ceremonia oficială de deschidere a „Zilelor Academice Arădene". Aceeași zi este dedicată secțiunilor academice ale cadrelor didactice si cercetătorilor cu teme variate de la interdisciplinaritate în domeniul biomedical și preclinic, precum și pe specialități medicale, chirurgicale și stomatologie. Alte workshop-uri abordează teme precum: noi tendințe ale economiei mondiale, în silvicultură, agroturism și informatică, în dreptul civil și penal european, abordări interdisciplinare în științe sociale și umaniste, provocări de securitate într-o lume interconectată, realități și perspective în educație, actualități în cercetarea biomedicală.

Tot vineri este programată întâlnirea absolvenților Universității de Vest „Vasile Goldiș", organizată de Asociația Absolvenților UVVG, dar și Cupa „Zilele Academice Arădene" la volei. Manifestările organizate sâmbătă se desfășoară la Grădina Botanică Universitară din Macea, prin secțiuni științifice studențești și activități sportive, organizate în cadrul Cupei „Zilele academice arădene" la fotbal. Evenimentul se va încheia la Macea, cu picnicul „StudentFest", momentul artistic fiind susținut de Raul Nica.

„Zilele Academice Arădene reprezintă o manifestare de tradiție în viața Universității de Vest „Vasile Goldiș" din Arad. Toate aceste activități academice, culturale și sportive au fost inițiate pentru studenți și pentru comunitatea academică de regretatul prof. univ. dr. Aurel Ardelean. Domnia sa a fost cel care a pus bazele Zilelor Academice, un eveniment devenit tradiție, pe care cu mândrie, responsabilitate și prețuire o ducem mai departe an de an. Ne bucurăm că și în acest an, un număr impresionant de cadre universitare și studenți și-au exprimat interesul de a participa la acest eveniment de amploare, cu o însemnătate deosebită atât din punct de vedere istoric, cât și cultural și chiar social. Atât eu, cât și comunitatea academică pe care o reprezint, îmi exprim respectul și recunoștința pentru fiecare dintre cei care și-au adus contribuția câștigării de către UVVG a unui statut respectabil în peisajul universitar românesc și internațional", a declarat prof. univ. dr. habil. Coralia Adina Cotoraci. **JA-D.S.**

Afișul manifestării FOTO: FAN

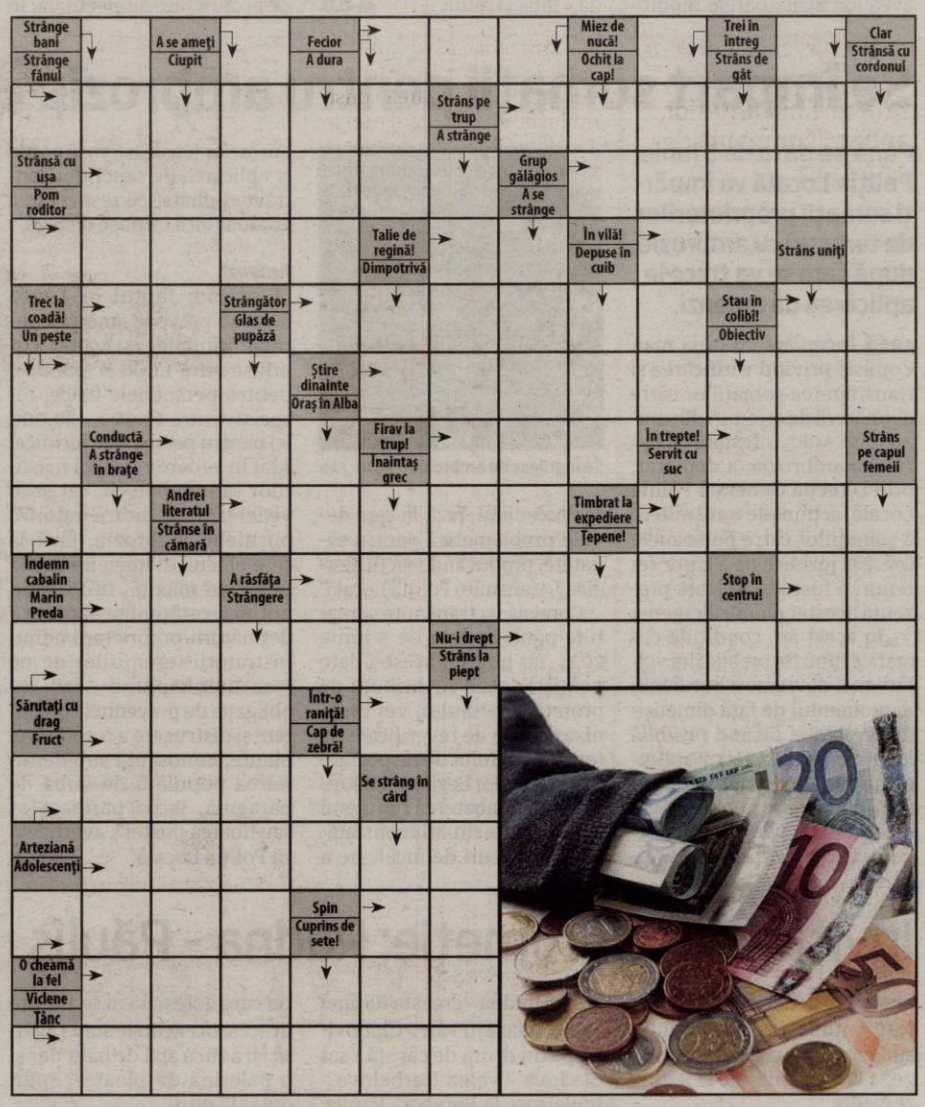

SOLUŢIA INTEGRAMEI DIN NUMĂRUL PRECEDENT

H ■ FUM ■ PUI ■ F ■ POLO ■ ASI ■ INOT ■ CICLISTI ■ STI ■ EHE ■ AA ■ IAZ ■ BR ■ ENOT ■ SCRIMA ■ BI ■ IACI ■ ADULT ■ I ■ FN ■ ARC ■ IR ■ E ■ SOLARI ■ RO ■ GEN ■ LO ■ ZAVOZI ■ MI ■ FIRE ■ COS ■ PLUS ■ MECI ■ L ■ APT ■ ACE ■ IAN ■ LI ■ LA ■ OJA ■ DURERI ■ HANDBAL

Centrala de la Mintia „încurcă" traficul în Arad

Cinci transporturi agabaritice cu destinaţia Mintia vor traversa judeţul nostru de la vest la est.

ARAD. Lucrările de modernizare și retehnologizare a termocentralei de la Mintia, din județul Hunedoara, vor avea impact asupra... traficului din Arad. Compania Națională de Administrare a Infrastructurii Rutiere anunță faptul că, în perioada 22-25 mai, nu mai puțin de cinci transporturi agabaritice vor tranzita județul nostru, în drum spre Mintia. „În perioada 22.05.2024 - 25.05.2024 se vor desfășura cinci transporturi cu depășiri pe traseul: Nădlac 2 PTF - A1 - A11 - DN7 - Ilia - Săcămaș - Mintia (județul Hunedoara). Vehiculele transportă componente necesare retehnologizării termocentralei de la Mintia. Lățimea maximă a vehiculelor este de 3,40 metri, masa totală 219,20 tone, lungime 34 metri, înălțime 4,61 metri, viteza de deplasare urmând a fi adaptată condițiilor de trafic. Menționăm că în conformitate cu OUG 195/2002 privind circulația pe drumurile publice, viteza maximă de deplasare a vehiculelor cu depășiri este de 70 km/oră", au anunțat cei de la CNAIR. Așadar, componentele care vor ajunge la Mintia vor intra în țară pe la Nădlac, pe la frontiera de pe autostradă, vor circula pe autostradă până în apropierea municipiului, după care utilajele care transportă acele componente vor coborî de pe șoseaua de mare viteză pe varianta ocolitare a Aradului în regim de autostradă, în apropierea fostei ferme Ceala, după care vor intra pe centura din Gai și își vor continua traseul pe DN 7, pe Valea Mureșului, până la ieșirea din județul nostru. „Vehiculele vor fi însoțite de autovehicule autorizate și de echipaje ale poliției rutiere. Transporturile nu se vor desfășura în perioadele și pe sectoarele de drum pe care sunt semnalate fenomene meteorologice periculoase, prin codurile galben, portocaliu sau roșu", au mai anunțat cei de la CNAIR. Aceștia mai spun că informații suplimentare privind starea rețelei de drumuri naționale și autostrăzi pot fi obținute de la Dispeceratul Companiei Naționale de Administrare a Infrastructurii Rutiere S.A., la numerele de telefon 021/264.33.33; 021/9360. **JA-A.G.**

Transporturi agabaritice prin Arad FOTO: DRDP

Judecătoarea de la Ineu pleacă din „Dosarul 2 Mai"

Ancuţa Popoviciu, care s-a consacrat la Judecătoria Ineu, nu va mai judeca „Dosarul 2 Mai" la Mangalia.

Ioana Ancuţa Popoviciu lasă dosarul altui judecător FOTO: FACEBOOK.COM

MANGALIA. „Atacuri" din două direcții pentru un singur scop: excluderea judecătoarei Ancuța Popoviciu din „Dosarul 2 Mai". Două decizii venite în aceeași zi, respectiv marți, au făcut ca fosta judecătoare care s-a consacrat la Judecătoria Ineu, în județul nostru, să fie îndepărtată din dosarul în care Vlad Pascu este judecat pentru că, fiind sub influența drogurilor, a ucis doi tineri cu mașina în localitatea 2 Mai, pe litoral. Prima decizie se referă la faptul că Secția pentru Judecători a Consiliului Superior al Magistraturii a aprobat marți, 21 mai 2024, transferul judecătoarei Popoviciu de la Judecătoria Mangalia la Judecătoria Constanța începând cu data de 1 iunie 2024.

Dacă ar fi fost doar această decizie, Popoviciu, care s-a remarcat printr-o serie de gafe scandaloase, ar fi rămas să judece și joi, la următorul termen al procesului. Însă o altă decizie, luată în aceeași zi, a grăbit lucrurile: magistrații Secției Penale a Judecătoriei Mangalia au admis, marți, cererea de recuzare a judecătoarei Ioana Ancuța Popoviciu din dosarul tragediei de la 2 Mai, proces în care Vlad Pascu este judecat pentru ucidere din culpă. Cererea de recuzare a fost depusă de părinții lui Sebastian Olariu, unul dintre tinerii uciși de Vlad Pascu. Drept consecință, un alt magistrat va prelua cazul de la următorul termen, 23 mai.

Potrivit antena3.ro, Valentin Olariu, tatăl lui Sebastian, a declarat că mutarea și recuzarea din dosar a judecătoarei Ancuța Popoviciu oferă speranță că se va face dreptate victimelor.

Notorietatea Ancuței Popoviciu a atins cote neașteptate după ce, la unul dintre termenele anterioare, a cerut buletinul lui Sebastian Olariu, tânărul ucis de Vlad Pascu, neștiind că victima nu mai este în viață și dovedind astfel în mod indirect că nu a studiat dosarul. Mai recent, Popoviciu a dat un adevărat „recital", întrebând-o pe mama Robertei Dragomir dacă a participat la înmormântarea fiicei sale, mai spun cei de la antena3.ro. De asemenea, judecătoarea i-a chestionat pe supraviețuitorii accidentului provocat de Vlad Pascu dacă tinerii uciși, Sebastian Olariu și Roberta Dragomir, se aflau „la locul faptei".

Aceste gafe, dar și refuzul de a schimba încadrarea penală a lui Vlad Pascu de la ucidere din culpă la omor calificat, i-au determinat pe părinții victimelor să își exprime scepticismul în legătură cu capacitatea acestui magistrat de a judeca în mod corect procesul.

Reacţia ministrului

„Din punctul meu de vedere, este o ușurare că această procedură își va urma cursul fără judecătoarea care a creat atâta emoție negativă în spațiul public și mă bucur că există o solicitare de mutare rezolvată de CSM", a reacționat ministrul Justiției, Alina Gorghiu, la vestea că Ancuța Popoviciu a fost, simultan, recuzată din dosarul Pascu și mutată de la Judecătoria Mangalia.

ALIN GHERASIM
alin.gherasim@informmedia.ro

Consumăm mai puţină apă potabilă

Arădenii „au închis" robinetul în anul 2023, faţă de anul anterior, anunţă Compania de Apă Arad.

ARAD. „Scăderile producției de apă se datorează reducerii consumului la toate categoriile de abonați. La canalizarea menajeră, diminuarea producției este rezultatul scăderii producției la agenții economici și populație, creșterea înregistrată la instituții nereușind să compenseze reducerea de consum de la celelalte două categorii de abonați. Scăderea producției este consecința măsurilor luate de către clienții companiei de a-și reduce consumul prin diverse căi: repararea instalațiilor defecte, foraje proprii, dispozitive pentru diminuarea consumului de apă etc, care urmare a majorărilor importante înregistrate în anul 2023, la prețul apei potabile și a tarifului la canalizare menajeră ca urmare a implementării strategiei de tarifare, în conformitate cu prevederile Ordinului ANRSC 230/2022", explică cei de la Compania de Apă.

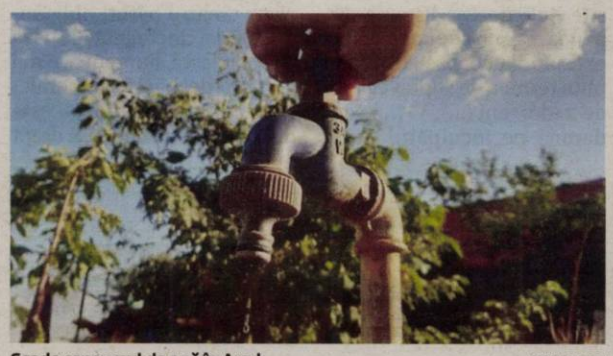

Scade consumul de apă în Arad FOTO: FAN

Aproape 0,2 mai puţin

Câtă apă a consumat fiecare arădean, potrivit statisticilor Companiei de Apă? 2,84 metri cubi/persoană/lună. Consumul fiecărui abonat a scăzut cu aproape 0,2 metri cubi/persoană/lună față de anul 2022 sau chiar față de anul 2013, care a fost luat drept an de referință. „Față de anul de referință 2013, când consumul specific era de 3,01 metri cubi/persoană/lună, consumul specific înregistrat în anul 2023 a fost de doar 2,84 metri cubi/persoană/lună, înregistrându-se o scădere și față de anul anterior, 2022, când acesta a fost de 3,02 metri cubi/persoană/lună", transmit reprezentanții Companiei de Apă Arad. **JA-A.G.**

Drumul Seleuş-Şicula, procentaj de 30 la sută

Modernizarea drumului Seleuș-Șicula face parte din mega-proiectul de modernizare a drumurilor din nordul județului.

ARAD. Consiliul Județean Arad anunță că modernizarea drumului județean care face legătura între Seleuș și Șicula este în grafic, lucrarea ajungând la un proces de finalizare de 30 la sută din total. Lucrările pe drumul menționat mai sus au ajuns la faza realizării acostamentelor și la burdușiri. Cei 6,3 kilometri ai acestui drum vor fi modernizați cu fonduri proprii ale Consiliului Județean Arad, în timp ce alți aproximativ 65 de kilometri, care leagă comunele din zonă, vor fi modernizați cu fonduri europene nerambursabile.

„Tronsonul Seleuș-Șicula este un prim pas pentru modernizarea întregii rețele din nordul județului, un proiect strategic finanțat din fonduri europene, prin Programul Operațional Regional. Am semnat deja contractul de finanțare cu Agenția de Dezvoltare Regională și urmează licitațiile pentru toate drumurile: Mișca-Apateu-Berechiu, Șicula-Cermei, Șepreuș-Cermei, Cermei-Vasile Goldiș și Cermei-Berechiu-limită județ spre Bihor", a declarat Iustin Cionca, președintele Consiliului Județean Arad.

Drumul Seleuș-Șicula nu a putut beneficia de finanțare europeană din cauza podului peste Crișul Alb, aflat la intrarea în localitatea Șicula. Uniunea Europeană nu finanțează modernizări ale podurilor cu o singură bandă de circulație, cum este cel de la Șicula, și, drept urmare, comuna nu ar fi fost legată de rețeaua TEN-T. Totodată, construirea unui pod nou acolo ar fi consumat toate fondurile alocate județului nostru pentru infrastructură, în actualul exercițiu financiar implementat de ADR Vest. Așadar, CJA a decis să scoată drumul Seleuș-Șicula din „pachetul" de șosele din nordul județului și să îl modernizeze din fonduri proprii. **JA-A.G.**

Lucrări pe Seleuș-Șicula FOTO: CJA

Incendiu la un adăpost de animale din Sebiş

Şase porci au fost găsiţi morţi. Un bărbat de 65 de ani, proprietarul adăpostului, a ajuns la spital, în urma unui atac de panică.

SEBIȘ. În seara zilei de marți, în jurul orei 21:30, pompierii militari arădeni au fost solicitați să intervină pentru localizarea și lichidarea unui incendiu izbucnit la un adăpost de animale, aflat în incinta unei gospodării din orașul Sebiș.

Pentru misiune au fost alocate forțe și mijloace din cadrul Detașamentului de Pompieri Sebiș, cu două autospeciale de stingere cu apă și spumă și o ambulanță SMURD.

La sosirea echipajelor de intervenție incendiul se manifesta prin ardere generalizată la nivelul acoperișului și în interiorul adăpostului, pe o suprafață de aproximativ 100 de metri pătrați.

Au intervenit pompierii FOTO: FAN

Incendiul a fost localizat și lichidat prompt, însă în interior au fost identificați 6 porci decedați.

„Echipajul SMURD a acordat îngrijiri medicale proprietarilor casei, un bărbat și o femeie în vârstă de 65, respectiv 62 de ani, care au suferit atacuri de panică. În urma evaluării medicale, bărbatul a fost transportat la spital pentru îngrijiri și investigații medicale suplimentare.

Cauza probabilă de producere a incendiului a fost stabilită ca fiind scurtcircuitul electric", transmit reprezentanții ISU Arad. **JA-S.A.**

JURNAL ARĂDEAN

JOI, 23 MAI 2024

Mită refuzată în vama veche de la Nădlac

Doi poliţişti de frontieră de la PTF Nădlac I au refuzat o mită de 700 de euro, apoi au făcut denunţuri la Direcţia Generală Anticorupţie.

NĂDLAC. În schimbul banilor, poliţiştii de frontieră ar fi trebuit să închidă ochii şi să permită intrarea în ţară a automarfarului încărcat cu aproximativ 15 tone de bunuri. Marfa urma să fie transportată din interiorul Uniunii Europene pe teritoriul României, iar cei care făceau acest lucru nu deţineau documentele necesare de transport. După flagrant, oamenii legii continuă documentarea întregii activităţi infracţionale, cele două persoane fiind cercetate în stare de libertate, sub aspectul săvârşirii infracţiunii de dare de mită.

Biroul de presă din cadrul Parchetului de pe lângă Tribunalul Arad a transmis că „În data de 21.05.2024, procurorul din cadrul Parchetului de pe lângă Tribunalul Arad împreună cu poliţiştii din cadrul Direcţiei Generale Anticorupţie - Serviciul Judeţean Anticorupţie Arad au prins în flagrant, în punctul de trecere a frontierei Nădlac I, pe suspecţii C.A. şi O.C., cetăţeni români, în timp ce remiteau agenţilor poliţiei de frontieră (martori denunţători) suma de 700 de euro, pentru ca aceştia din urmă să nu îşi îndeplinească în mod corespunzător atribuţiile de serviciu privind controlul unui autocamion ce urma să transporte diverse bunuri din interiorul Uniunii Europene pe teritoriul României şi astfel să nu aplice măsurile legale. În cauză, se efectuează cercetări faţă de cei doi suspecţi C.A. şi O.C. sub aspectul săvârşirii infracţiunii de dare de mită. Urmărirea penală continuă. Facem precizarea că efectuarea în continuare a urmăririi penale faţă de suspecţi nu înfrânge principiul prezumţiei de nevinovăţie”.

JA-E.R.

PTF Nădlac 1 FOTO: FAN

Accidente cu victime, la Cicir şi Mândruloc

ARAD. Două accidente rutiere s-au petrecut în decurs de jumătate de oră pe Drumul Naţional 7, pe raza localităţilor Cicir şi Mândruloc. Primul eveniment rutier s-a petrecut la Mândruloc, în jurul orei 09:40, când două autoturisme au intrat în impact. O femeie a fost rănită, prezentând un traumatism cranio-cerebral acut închis, fără pierderea stării de conştienţă. În cazul acestui accident, Serviciul de Ambulanţă Judeţean Arad a intervenit cu un echipaj cu asistent medical, de la Substaţia Lipova. Cel de-al doilea accident s-a petrecut în jurul orei 10:05, la Cicir. O femeie de 47 de ani a fost rănită, suferind un traumatism la coloana vertebrală.

Ambele victime au fost transportate la Unitatea de Primire Urgenţe a Spitalului Judeţean. **JA-E.R.**

Suspendare pentru cei care au bătut un tânăr

Au fost condamnaţi cei cinci paznici care, în decembrie 2019, au bătut un tânăr în centrul oraşului, tânăr care îl înjunghiase pe unul dintre ei.

Condamnare cu suspendare din partea Judecătoriei Arad FOTO: E.R.

ARAD. Cei cinci au fost condamnaţi în primă instanţă, de Judecătoria Arad, la închisoare cu suspendare. Pe 21 mai 2024, Judecătoria Arad a decis să le aplice acestora pedepse între un an şi 3 luni şi doi ani şi jumătate de închisoare cu suspendare.

„I. (...) condamnă pe inculpatul Porumb Cristian-Teodor, la pedeapsa de 2 (doi) ani şi 6 (şase) luni închisoare, pentru săvârşirea infracţiunii de purtare abuzivă. (...) dispune suspendarea sub supraveghere a executării pedepsei pe durata unui termen de supraveghere de 3 (trei) ani (...). II. (...) condamnă pe inculpatul Moza Teodor-Florin, la pedeapsa de 1 (un) an şi 3 (trei) luni închisoare, pentru săvârşirea infracţiunii de purtare abuzivă. (...) dispune suspendarea sub supraveghere a executării pedepsei pe durata unui termen de supraveghere de 2 (doi) ani (...). III. (...) condamnă pe inculpatul Bartha Rudolf-Ionuţ, la pedeapsa de 1 (un) an şi 6 (şase) luni închisoare pentru săvârşirea infracţiunii de lovire sau alte violenţe. (...) dispune suspendarea sub supraveghere a executării pedepsei pe durata unui termen de supraveghere de 2 (doi) ani (...). IV. (...) condamnă pe inculpatul Toader Sergiu-Razvan, la pedeapsa de 1 (un) an şi 3 (trei) luni închisoare pentru săvârşirea infracţiunii de lovire sau alte violenţe. (...) dispune suspendarea sub supraveghere a executării pedepsei pe durata unui termen de supraveghere de 2 (doi) ani (...). V. (...) condamnă pe inculpatul Gîrda Ioan, la pedeapsa de 1 (un) an şi 6 (şase) luni închisoare pentru săvârşirea infracţiunii de lovire sau alte violenţe (...). dispune suspendarea sub supraveghere a executării pedepsei pe durata unui termen de supraveghere de 2 (doi) ani”, se arată în sentinţa Judecătoria Arad.

Totodată, în sentinţă se precizează că fiecare dintre cei cinci inculpaţi vor presta o muncă neremunerată în folosul comunităţii, în cadrul Consiliului Local al Comunei Vladimirescu sau în cadrul Consiliului Local al Municipiului Arad, pe o perioadă de 100 de zile.

Instanţa a admis, în parte, acţiunea civilă formulată de către tânărul bătut, obligându-i pe cei cinci agenţi de pază să-i plătească, împreună, 6 mii de euro despăgubiri morale. Sentinţa Judecătoriei nu este definitivă, fiind dată „Cu drept de apel în termen de 10 zile de la comunicare”.

Victima, agresor în alt proces

Anul trecut în luna aprilie, tânărul care a fost bătut după ce l-a înjunghiat pe unul dintre agenţii de pază, a fost condamnat de Tribunalul Arad la 7 ani şi 4 luni de închisoare cu executare, pentru săvârşirea infracţiunii de tentativă la omor. Tânărul a contestat decizia magistraţilor arădeni, însă Curtea de Apel Timişoara a decis că „respinge ca nefondat apelul declarat de inculpatul Copăceanu Răzvan împotriva sentinţei penale nr. 136 din data de 05.04.2023 pronunţată de Tribunalul Arad în dosarul nr. 1223/108/2021”. Prin sentinţa din aprilie 2024, tânărul a fost obligat şi să plătească daune morale victimei sale (agentul de pază Moza Teodor) în valoare de 25 de mii de euro, daune materiale către Spitalul Clinic Judeţean de Urgenţă Arad în valoare de 11.059 de lei, la care s-au adăugat cheltuieli judiciare de peste 7 mii de lei.

Întâmplarea din 2019

La finalul lunii decembrie a anului 2019, tânărul C.R. a mers la un local de pe Ştrandul Neptun, unde, în urma unui scandal, l-a înjunghiat pe M.T., angajat al unei firme de pază din Arad. După acest moment, tânărul în vârstă de 21 de ani a fugit de pe ştrand până în centru, fiind însă prins de colegii agentului de pază înjunghiat vizavi de Primăria Municipiului Arad. Acolo, sub o cameră de supraveghere, tânărul a fost lovit de peste 50 de ori de către agenţii de pază, fiind lăsat inconştient pe trotuar. După incident, atât agentul de pază înjunghiat, cât şi tânărul bătut au ajuns la spital, având nevoie de îngrijiri medicale. **JA-E.R.**

Un nou proiect
Inform Media Press SRL
Powered by
ARAD ONLINE www.aradon.ro
BIHOR ONLINE www.bihon.ro
TIMIS ONLINE www.sion.ro
ERDON
JobsOn.ro
Nu mai aştepta! Caută jobul dorit!
CV-ul tău! Şansa ta!
Portal regional de joburi
www.jobson.ro

„Donează sânge! Salvează o viaţă!” FOTO: IJJ

23 de jandarmi arădeni au fost să doneze sânge

ARAD. Marţi, 21 mai 2024, la sediul Inspectoratului de Jandarmi Judeţean Arad a fost organizată o activitate de donare de sânge, cu sprijinul Centrului de Transfuzie Sanguină Arad. Activitatea a fost organizată în cadrul campaniei naţionale „Donează sânge! Salvează o viaţă!” conform Protocolului de colaborare al Jandarmeriei Române cu Patriarhia Română, la activitate participând personal din cadrul inspectoratului arădean. De această dată un număr de 23 de uniforme albastre au răspuns acestui apel, în timpul liber prezentându-se la reşedinţa inspectoratului pentru a lua parte la această activitate deosebit de importantă pentru cei care se află in situaţii dificile, în spital şi au nevoie de sprijin.

„Nu suntem singurii care putem să facem acest gest şi îi încurajăm pe toţi cetăţenii care doresc să-şi manifeste solidaritatea faţă de semenii lor să facă acest gest de câte ori au ocazia să o facă. Mulţumim colegilor noştri şi reprezentanţilor Centrului de Transfuzie Sanguină Arad, cei care au făcut posibila această activitate. **JA-E.R.**

Sport

„Mergem să cucerim medaliile de bronz, dacă tot nu am reuşit să ne batem pentru cele de aur

Mihai Petcuţ, antrenor UTA U17

15

ani este vârsta baschetbalistei Bianca Valea, legitimată la Clubul Sportiv Şcolar Gloria Arad, care a fost convocată pentru a face parte din lotul lărgit al echipei României de baschet ce se pregăteşte pentru Campionatul European U16 Feminin (10-25.08, Konya, Turcia). Bianca Valea este elevă la Liceul Teologic Baptist „Alexa Popovici" Arad.

Calificaţi la finala naţională a CN Şcolar

DEVA. Nouă sportivi de la CSŞ Gloria Arad au fost prezenţi la etapa zonală a CN Şcolar la judo. Pe locul unu s-au clasat: Răzvan Burlea, categoria 46 Kg, Amalia Kuba, 63 Kg, Almos Jeromos, 66 Kg şi David Mercea, 73 Kg. Medalii de argint au obţinut: Jesica Heredeu, 57 Kg, Andrei Seredan, 66 Kg şi David Iftimie, 90 Kg. În fine, Rareş Moldovan s-a clasat pe 5, iar Alex Galiş pe 7. În clasamentul pe cluburi, CSŞ Gloria Arad a obţinut primul loc. **JA-D.S.**

Cupa Aradului la ciclism şi cros în centrul oraşului

ARAD. În organizarea Primăriei Arad, Centrului Municipal de Cultură Arad, Happy Prosport Production şi Asociaţia Euromediu, sâmbătă, 25 mai, are loc Cupa Aradului la ciclism şi cros. Concursul se doreşte a fi o pledoarie pentru mişcare, fiind deschis tuturoor categoriilor de alergători sau posesori de biciclete, participarea fiind gratuită.

Înscrieri se pot face online pe site-ul Asociatiei Euromediu la adresa http://www.euromediu.ro până la data de 23 mai ora 23:59 sau până cu o oră înainte de startul fiecărei probe. Întrecerea are loc pe un circuit închis pe B-dul Revoluţiei, între Teatrul Clasic „Ioan Slavici" şi intersecţia cu strada Nicolae Grigorescu (Libelula). Lungimea unei ture de circuit este de 1,77 km.

Categorii de concurs

CROS - deschis tuturor celor care vor să se bucure de alergare, indiferent de vârstă - 4 ture = 7 km. Limită timp: 55 minute; BIKE FAMILY - deschis tuturor familiilor cu copii de vârsta până la 7 ani cu un număr minim de doi participanţi pe familie (parinte/tutore + copil) - 1 tură= 1,77 km. Limită timp: 25 minute; KIDS - între 7 şi 10 ani - 2 ture = 3,5 km. Limită timp: 25 minute; KIDS - între 11 şi 14 ani - 2 ture = 3,5 km. Limită timp: 25 minute; OPEN - deschis tuturor participanţilor cu vârste intre 15 şi 100 de ani cu toate categoriile de biciclete, mai puţin cursiere - 8 ture = 14,15 km. Limită timp: 55 minute; CURSIERE - doar biciclete tip cursieră, gravel, ciclocros şi contratimp - 12 ture = 21,24 km. Limită timp: 55 minute.

Orele de start sunt următoarele: ora 14:00 - categoria CROS; ora 15:00 - categoria BIKE FAMILY; ora 15:30 - categoriile KIDS 7-10 ani şi KIDS 11-14 ani; ora 16:00 - categoria OPEN; ora 17:30 - categoria CURSIERE. **JA-D.S.**

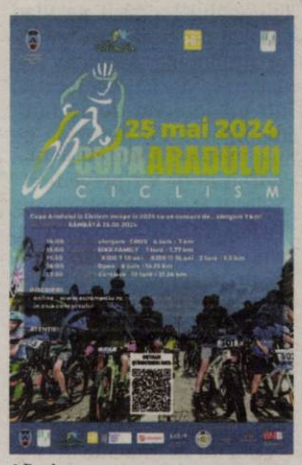

Afişul FOTO: FAN

Vor să cucerească bronzul

Juniorii U17 de la UTA se vor lupta cu Farul Constanţa pentru locul 3 în Liga Elitelor.

Juniorii U17 de la UTA speră la medaliile de bronz FOTO: L.S.

BUFTEA. Am ajuns şi la „ultimul cartuş" în Liga Elitelor U17. UTA a fost una dintre protagoniste şi a ajuns să se bată pentru medalii. Asta, după ce un întreg campionat doar optimiştii le mai dădeau şansă elevilor antrenaţi de Mihai Petcuţ şi Costel Bogoşel.

Cu Farul, pentru bronz

UTA U17 a pierdut accesul în marea finală, după o „dublă" nebună cu FCSB. La Arad, în tur, a fost 2-2, iar la returul de la Bucureşti a fost o adevărată dramă, cum se spune. Arădenii au condus cu 3-1, încă din min. 31, dar ce a urmat a fost un adevărat dezastru, gazdele marcând de cinci ori, scorul final fiind - până la urmă - 6-4. Aşa se face că - acum - UTA va juca pentru medaliile de bronz, contra celor de la Farul Constanţa. „Marinarii" au pierdut în semifinale contra celor de la Universitatea Craiova, după 3-2, la Ovidiu şi 2-5, în Bănie.

Finala mică se va juca la Centrul Naţional de Fotbal de la Buftea, care aparţine de Federaţia Română de Fotbal, vineri, de la ora 10. Două ore mai târziu e marea finală, FCSB - Universitatea Craiova.

Se duc după medalii

E limpede, UTA ţinteşte locul 3, adică medaliile de bronz. Anrenorul Mihai Petcuţ ne-a spus: „Mergem să cucerim medaliile de bronz, dacă tot nu am reuşit să ne batem pentru cele de aur. Sigur, nu va fi deloc uşor, dar am şi acum în minte meciul retur cu FCSB, care ne putea aduce calificarea în finala competiţiei. Nu va fi uşor să trec peste acel moment, mă va urmări poate toată viaţa. Sperăm să facem un joc bun contra Farului, care e o echipă ce nu putea face faţă celor de la Universitatea Craiova, în semifinală. Credem că suntem la acelaşi nivel, iar noi sperăm să învingem".

LEO SFÎRA
leo.sfara@infrommedia.ro

Eterna problemă

Juniorii de la UTA pleacă spre Buftea joi dimineaţă, la ora 7, cu autocarul, însă vor fi şi părinţi care vor face deplasarea cu maşinile proprii. Din păcate, aşa cum s-a întâmplat şi la meciurile din semifinale, Raul Stanciu rămâne şi de această dată pe dinafară, fiind în recuperare după o accidentare. Eterna problemă a echipei, care e mult mai puternică având-l în teren pe Stanciu...

Locul trei la „Europene"

NOVI SAD. Recent, în Serbia, a avut loc Campionatul European de Sambo, la startul căruia s-au aflat peste 500 de sportivi reprezentând 34 de ţări. Clubul Sportiv Universitatea Arad (antrenor Carol Szabo) a fost reprezentat de trei sportivi, concurenţa fiind una extraordinară.

Chiar şi aşa, Carolina Szabo a reuşit excelenta performanţă de a urca pe locul al treilea al podiumului european de premiere la categoria tineret, în condiţiile în care ea este încă junioară.

În întrecerea seniorilor, sportivii arădeni au ocupat un loc 5, prin Bogdan Dramba şi un loc 7, prin Bianca Prodan. **JA-D.S.**

Carolina Szabo FOTO: FAN

Colecţie de medalii la „Cupa Napoca"

CLUJ-NAPOCA. Peste 500 de sportivi de la 42 de cluburi din trei ţări au fost prezenţi, în week-end, la ediţia cu numărul doi a Cupei Judo Napoca. Printre ei şi judoka arădeni, care s-au întors acasă cu o colecţie de medalii.

De patru ori „aur"

Combinata CS Universitatea - Podgoria Ghioroc şi-a tăiat partea leului, reuşind să obţină opt medalii, după cum urmează: Vlad Simion, categoria U16 (66 kilograme); Elena Costea, categoria U16 (+70 kg), Casian Guşet, categoria U14 (60 kg) şi Adriana Csapo, categoria U14 (63 kg) - toţi locul I; Carolina Szabo, Open Feminin U21 şi Iulian Guşet, categoria U12 (26 kg) - ambii locul II; Raffael Nedescu, categoria U14 (81 kg) şi Maria Violeta Usca, categoria U12 (32 kg) - ambii locul III. Au pierdut bronzul, pentru o singură înfrângere: Fabian Covaci (Open U21), Cristi Bacrau (U14 - 46 kg) şi Raul Sălăşan (U16 - 55 kg). Sportivii sunt pregătiţi de sensei Carol Szabo şi manageriaţi de Cristina Szabo.

Trei medalii

Dintre cei şase judoka de la Clubul Sportiv Municipal Arad prezenţi pe tatami din oraşul de pe Someş, trei au reuşit să urce pe podiumul de premiere. Astfel, Daria Tudorache, Open feminin U21 şi Alin Tincu, categoria U16 (66 kg) au obţinut locul I, iar Răzvan Andreescu, categoria U14 (50 kg) s-a clasat pe locul III. A pierdut meciul decisiv pentru medalia de bronz Daniel Caravaci, categoria U16 (55 kg). Sportivii de la CSM Arad sunt pregătiţi de Dorin Drimbe şi Lazăr Loghin. **JA-D.S.**

Combinata CS Universitatea Arad – Podgoria Ghioroc FOTO: FAN

Printre cei mai buni români

Andrei Mandache a reuşit un nou record personal de puncte în campionat.

Andrei Mandache (dreapta), în acţiune FOTO: FAN

BUCUREŞTI. Singurul arădean care a jucat în elita baschetului masculin românesc în acest sezon este al 3-lea în ceea ce priveşte media de puncte înscrise de jucătorii autohtoni în această ediţie a Ligii Naţionale de Baschet Masculin.

Fundaşul de 36 de ani a marcat peste 400 de puncte în această ediţie de campionat, în care mai trebuie să se încheie finala mare. Arădeanul a evoluat în 33 de partide pentru CS Dinamo Bucureşti, jucând în medie 36:27 de minute pe meci. A avut medii de 12,7 puncte, 3,6 recuperări, 2,4 pase decisive, 1,6 mingi pierdute şi 2,2 intercepţii, cu 12,5 eficienţă.

Mandache a avut un procentaj de 55,6% la şuturile de două puncte, cu o medie de 2,5 reuşite din 4,6 încercate pe meci. La trei puncte, 33% din şuturile sale şi-au atins ţinta, cu 2,2 / 6,7 medie pe partidă. De la linia de fault are 1 / 1,4, adică aproape 70% reuşite.

A înscris 419 puncte în această ediţie de campionat, un record personal. Conform statisticilor de pe site-ul oficial al Federaţiei Române de Baschet, cel mai mult înscrisese într-o ediţie de campionat 395 de puncte în stagiunea 2017-2018, când a evoluat în 42 de partide pentru CSM CSU Oradea. A avut atunci o medie de 9,4 puncte/meci, contribuind la titlul bihorenilor.

Mandache are al 25-lea total de puncte în acest campionat şi a 35-a medie, cu cele 12,7 puncte pe meci. Dintre jucătorii români, stau mai bine ca el doar Rareş Uţă, cu 13,11 puncte / meci (472 în 36 de meciuri pentru BC CSU Sibiu) şi Emanuel Căţe cu 13,06 puncte în medie (470 în 36 de meciuri pentru U-BT Cluj - poate fi modificată, fiind implicat în continuare în finală, care are azi meciul 4).

Pe locul 7

CS Dinamo Bucureşti s-a clasat pe locul 5 în grupa A din prima fază a sezonului regulat, iar în grupa 1-10 a fost pe locul 8. Această clasare i-a adus marea favorită la titlu ca adversar în sferturile de finală, U-BT Cluj-Napoca impunându-se cu 3-0 (87-68, 81-67 şi 97-48).

În jocurile de clasament, Dinamo a pierdut cu 0-2 duelul bucureştean cu Rapid (70-80 şi 74-79). S-a impus apoi cu 2-0 în duelul pentru locul 7 cu BC CSU Sibiu (93-80 şi 91-75). **JA-A.V.**

JURNAL ARĂDEAN

Nadal s-a înscris la Wimbledon

TENIS. Tenismanul spaniol Rafael Nadal se află pe lista jucătorilor înscriși la Wimbledon, turneu de Grand Slam pe iarbă pe care l-a câștigat în 2008 și 2010.

Deși programul său este în aer și merge la turneu în funcție de senzațiile pe care le are, spaniolul apare pe lista înregistrată la Wimbledon, cu opțiunea de „ranking protejat", ceea ce îi permite să intre pe tabloul principal în douăsprezece turnee deoarece că a ratat un an de competiție din cauza accidentării suferite la Australian Open în ianuarie 2023. **SURSA: AGERPRES**

Rafael Nadal FOTO: EPA

Neil Lennon vrea un trofeu

Noul antrenor al Rapidului își dorește să facă performanță în Giulești cât mai repede.

FOTBAL. Noul antrenor al echipei de fotbal Rapid București, Neil Lennon, a afirmat, marți, într-o conferință de presă, că își dorește să câștige un trofeu cu Rapid cât de repede se poate, dar a precizat că ar fi o prostie să stabilească și o perioadă de timp pentru acest lucru.

„Sunt noul antrenor al echipei Rapid, ceea ce mă face mândru și fericit. Sunt foarte încântat de această nouă experiență și sper să avem succes. Am vorbit cu conducerea clubului despre noua direcție a echipei, din punct de vedere tactic. Am destulă experiență în cariera mea, este o nouă provocare pentru mine și voi da tot ce am mai bun. Am încredere în succesul acestui club că vom putea să îl repunem pe hartă. Am avut mai multe oferte, dar am vrut să iau o pauză de la antrenorat, au fost alegerile mele personale. Acum am vrut să antrenez din nou în Europa pentru că este minunat să antrenezi aici. Vreau să aduc succes Rapidului cât de repede pot. Nu vreau să vorbesc despre timp, în cât timp voi aduce un trofeu, pentru că ar fi o prostie. Dar ne dorim să luptăm pentru el, trebuie să fim disciplinați și să muncim mult. Am 14 ani de experiență ca antrenor și vin cu experiența mea aici", a declarat Lennon.

El își dorește disciplină și spirit de sacrificiu de la jucătorii rapidiști pentru a-și atinge obiectivele: „Voi vorbi și cu Cristi Săpunaru și cu ceilalți jucători. Săpunaru este un lider al echipei, a avut o carieră fantastică. Dar voi vorbi cu toți jucătorii, pentru că nu este vorba doar de Săpunaru, este vorba de întreaga echipă. Trebuie să lucrăm la mentalitate, la motivație, vreau să aduc mai multă intensitate și standarde profesioniste. Dacă vrem să devenim campioni trebuie să fim puternici tot anul, nu doar o jumătate de sezon. De aia trebuie să avem un pre-sezon foarte puternic. Vreau disciplină, spirit de sacrificiu, știu că nu va fi ușor, dar în fotbal așa este".

Tehnicianul nord-irlandez s-a declarat un cunoscător al fotbalului românesc, despre care a spus că îl urmărește din anii ,70. **SURSA: AGERPRES**

Neil Lennon a fost prezentat jurnaliștilor FOTO: FAN

Cel mai bun antrenor din Premier League

FOTBAL. Spaniolul Pep Guardiola a fost desemnat cel mai bun antrenor al sezonului în Premier League, marți, după ce a condus echipa de fotbal Manchester City la al patrulea titlu consecutiv de campioană a Angliei.

Tehnicianul spaniol a mai câștigat de patru ori această distincție de la venirea sa la club, în 2016 (2017/18, 2018/19, 2020/21 și 2022/23). Cu șase titluri de campion al Angliei, Guardiola este al doilea cel mai de succes antrenor din istoria fotbalului englez, după Sir Alex Ferguson (13 titluri cu Manchester United). „Acest premiu reflectă munca grea și excelența oamenilor de la club în toate departamentele", a spus Guardiola.

„Sunt foarte mândru să fiu managerul acestui grup de jucători și să muncesc alături de antrenorii și stafful clubului în fiecare zi. Să câștig patru titluri la rând este una dintre cele mai mari realizări ale cariere mele. Aceasta este cea mai dificilă ligă din lume iar adversarii noștri au jucat un fotbal incredibil", a mai spus Guardiola.

SURSA: AGERPRES

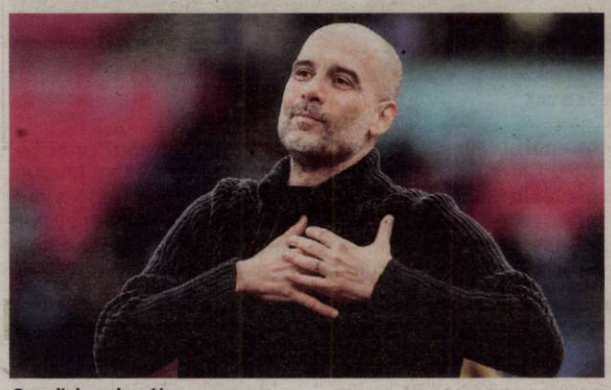

Guardiola, cel mai bun FOTO: FAN

Vlad Dascălu FOTO: FAN

Vlad Dascălu, suspendat 17 luni

Campion european, ciclistul român a fost găsit vinovat de Tribunalul Antidoping al UCI.

CICLISM. Sportivul român Vlad Dascălu, campion european la mountain bike în 2023, a fost suspendat pe o perioadă de 17 luni de Tribunalul Antidoping al Uniunii Cicliste Internaționale, pentru abateri de la regulamentul antidoping, potrivit paginii de Facebook a Federației Române de Ciclism.

„Cu regret vă informăm că Tribunalul Antidoping UCI a pronunțat o decizie de suspendare a lui Vlad Dascălu. Tribunalul l-a găsit pe Vlad vinovat de încălcarea regulilor antidoping, respectiv trei abateri la declararea locației într-un interval de 12 luni, impunându-i o perioadă de suspendare de 17 luni. În conformitate cu prevederile Codului Mondial Antidoping și a Regulilor UCI Antidoping, perioada de suspendare începe din ziua notificării deciziei, în acest caz, 21 mai 2024", precizează Federația Română de Ciclism

Decizia poate fi atacată la Curtea de Arbitraj Sportiv (TAS) în termen de o lună.

„UCI nu va comenta în continuare această problemă. Ținem să clarificăm faptul că: NU este vorba despre un caz de doping! Federația Română de Ciclism nu se poate implica în caz, în afară de susținerea morală a lui Vlad", se mai arată în comunicat.

Dascălu (26 ani), care era o speranță la medalie pentru România la Jocurile Olimpice de la Paris, are în palmares, între altele, un titlu mondial MTB Under-23 (2019), un titlu european MTB Under-23 (2019) și Cupa Mondială MTB U23 (2019). La Jocurile Olimpice de la Tokyo, în 2021, Dascălu s-a clasat pe locul 7.

SURSA: AGERPRES

ADMINISTRAȚIA BAZINALĂ DE APĂ CRIȘURI

strada Ion Bogdan, nr. 35, tel. 0259/442.033, Mun. Oradea,

ce intenționează să solicite de la A.N. "Apele Române" aviz de gospodărire a apelor pentru desfășurarea activității de lucrări hidrotehnice împotriva inundațiilor, localizat în Comuna Zerind, județul Arad, sau pentru realizarea lucrărilor **„Danube Region water lighthouse innovation action – acronim Dalia".** Această investiție este nouă. Ca rezultat al procesului de producție nu vor rezulta ape uzate. Această solicitare de aviz este conformă cu prevederile Legii Apelor nr. 107/1996, cu modificările și completările ulterioare. Persoanele care doresc să obțină informații suplimentare cu privire la solicitarea avizului de gospodărire a apelor pot contacta solicitantul de aviz la adresa menționată.

Persoanele care doresc să transmită observații, sugestii și recomandări se pot adresa solicitantului, sau la adresa richard.kutz@dac.rowater.ro, tel: 0259/442.033, int. 218, după data de 27.05.2024. (9629 - H 23270)

PRIMARIA COMUNEI CHISINDIA

titular al planului **"PUZ si RLU Zona gospodarie comunala - Construire capela si imprejmuire",** amplasat in comuna Chisindia, sat Chisindia, intravilan identificat prin CF 300905, judetul Arad, aduce la cunostinta publicului ca decizia etapei de incadrare conform HG nr 1076/2004, este aceea de adoptare a planului fata aviz de mediu. Propunerile de reconsiderare ale deciziei se vor transmite in scris, in termen de 10 zile calendaristice de la publicarea anuntului, la sediul APM Arad, din Arad, str. Splaiul Mures FN, judetul Arad. (9626 - H 5591)

PRIMĂRIA ȘAGU

cu sediul în loc. Șagu, nr. 219, jud. Arad titular al planului **„Amenajament pastoral Comuna Șagu"** cu suprafața de 656,23 ha amplasat pe raza județului Arad - UAT Șagu aduce la cunoștiința publicului decizia etapei de încadrare, conform HG nr. 1076/2004: **planul nu necesită evaluare de mediu și va fi adoptat fără aviz**. Comentarii și propuneri justificate de reconsiderare ale deciziei se vor transmite în scris la sediul Agenției pentru Protecția Mediului din Arad, Splaiul Mureș, FN, în termen de 10 zile calendaristice de la publicarea prezentului anunț. (9627 - H 5592)

Se retrage de la națională

FOTBAL. Olandeza Lieke Martens, atacantul echipei franceze de fotbal Paris Saint-Germain, a anunțat, marți, că se va retrage de la echipa națională în luna iunie, după zece ani sub culorile primei reprezentative.

În vârstă de 31 de ani, Martens a anunțat pe contul său de X că meciurile de calificare pentru EURO 2025, cu Finlanda, pe 31 mai și 4 iunie, vor fi ultimele sale meciuri internaționale. **SURSA: AGERPRES**

Neymar nu-i pregătit

Atacantul brazilian Neymar, operat la genunchi în noiembrie anul trecut, nu va fi pregătit să debuteze în noul sezon cu echipa de fotbal Al-Hilal, a anunțat, marți, antrenorul campioanei en titre a Arabiei Saudite, portughezul Jorge Jesus. „Dacă facem calculul, el nu va fi apt să facă pregătirea dinaintea sezonului", în această vară, a adăugat Jesus.

FOTO: EPA

Coman, primul jucător plecat de la Corvinul

FOTBAL. Clubul de fotbal Sepsi OSK Sfântu Gheorghe a ajuns la un acord cu atacantul Marius Coman, care ultima dată a jucat la Corvinul Hunedoara, a anunțat, marți, pe pagina sa de Facebook, gruparea covăsneană.

Coman, care a cucerit Cupa României cu Corvinul, săptămâna trecută, a mai evoluat în carieră, printre altele, și pentru Academica Clinceni, CFR Cluj, Universitatea Cluj, CSM Reșița, Comuna Recea sau Petrolul Ploiești. Jucătorul, în vârstă de 27 de ani, a semnat un contract pe trei ani cu Sepi OSK.

Sepsi OSK a anunțat luni că se desparte de Mihai Bălașa, Mario Rondon, Jonathan Rodriguez, Adnan Aganovic, Roland Varga și Pavol Safranko, cărora le expiră contractele la 30 iunie, precum și de Andres Dumitrescu, care se va întoarce la formația cehă Slavia Praga, de unde fusese împrumutat. **SURSA: AGERPRES**

Niculae nu va mai fi președinte în Giulești

FOTBAL. Acționarul minoritar al clubului de fotbal FC Rapid, Victor Angelescu, a anunțat, marți, că gruparea bucureșteană nu îi va prelungi contractul președintelui clubului, Daniel Niculae, scadent în această vară.

„Daniel Niculae este președintele clubului până la finalul acestui sezon, dar începând cu sezonul viitor nu va mai fi președintele clubului Rapid. Contractul lui nu va mai fi prelungit", a declarat Angelescu. „În acest moment este prea devreme să vorbim despre un nou președinte. Am avut discuții și cu Dan Șucu. Nu vom pune un președinte imediat, vom vedea ce se va întâmpla și poate vom aduce pe cineva pe partea tehnică, nu știu. În momentul de față nu avem o decizie, nu avem o persoană cu care să îl înlocuim în acest moment. Vom vedea în vară ce vom face", a mai spus Angelescu.

SURSA: AGERPRES

Ministerul Finanţelor. Agenţia Naţională de Administrare Fiscală. Direcţia Generală Regională a Finanţelor Publice Timişoara. Administraţia Judeţeană a Finanţelor Publice Arad. Serviciul Fiscal Orăşenesc Ineu. Jud. Arad, Orş. Ineu, Cal. Republicii nr. 16. Dosar de executare nr. 232505. Nr. 9515-15 din 16.05.2024. Anunţ privind vânzarea bunurilor mobile. În temeiul prevederilor art. 250 alin. (2) din Legea nr. 207/2015 privind Codul de procedură fiscală, cu modificările şi completările ulterioare, vă facem cunoscut că în ziua de 07, luna iunie, anul 2024, ora 12.00, în Ineu, Calea Republicii nr. 16, jud. Arad, se vor vinde la licitaţie, următoarele bunuri mobile, proprietate a debitorului IOSKA IMPEX S.R.L., licitaţia a treia. Denumirea bunului mobil. Descriere sumară, Drepturile reale şi privilegiile care grevează bunurile, dacă este cazul, Preţul de evaluare sau de pornire a licitaţiei, exclusiv TVA, Cota TVA/ neimpozabil/ scutit *): Cap tractor marca DAF culoare alb, 2 uşi, 2 locuri, an fabricaţie: 2008, combustibil: Diesel, putere: 300 kW, capacitate cilindrică: 12902 cmc, serie şasiu: XLRTE47MS8E832402, nr. înmatriculare: AR 21 ELF, transmisie: cardan, stare: second hand, volan: stânga, stare uzură: uzat parţial, semne particulare: nu sunt idntificate, SFO Ineu, 20900 lei, 19%; Remorcă alte trailer marca Witteveen, model R2030, an fabricaţie: 2000, serie şasiu: XL9R2030D00052081, nr. înmatriculare: AR 08 NTT, stare: second hand, stare uzură: uzat, semne particulare: nu sunt identificate, SFO Ineu, 3150 lei, 19%. *) Regimul şi cotele de taxă pe valoarea adăugată aplicabil/ aplicabile pentru vânzarea bunurilor mobile sunt cele prevăzute de Titlul VII din Legea nr. 227/2015 privind Codul Fiscal, cu modificările şi completările ulterioare. Invităm pe cei care pretind vreun drept asupra acestor bunuri să înştiinţeze despre aceasta organul de executare, înainte de data stabilită pentru vânzare. Cei interesaţi în cumpărarea bunurilor sunt invitaţi să se prezinte la termenul de vânzare la locul fixat în acest scop şi până la acel termen să prezinte oferte de cumpărare. Pentru participarea la licitaţie ofertanţii depun, cu cel puţin o zi înainte de data licitaţiei, următoarele documente: a) oferta de cumpărare; b) dovada plăţii taxei de participare sau a constituirii garanţiei sub forma scrisorii de garanţie, reprezentând 10% din preţul de pornire a licitaţiei. Plata taxei se va efectua în contul IBAN RO42TREZ024506701XXXXXXX, beneficiar Serviciul Fiscal Orăşenesc Ineu, cod de identificare fiscală 3519453, deschis la Trezorerie Ineu, utilizând numărul de evidenţă a plăţii 8024003240000000000074; c) împuternicirea persoanei care îl reprezintă pe ofertant; d) pentru persoanele juridice române, copie de pe certificatul unic de înregistrare eliberat de Oficiul Registrului Comerţului; e) pentru persoanele juridice străine, actul de înmatriculare tradus în limba română; f) pentru persoanele fizice române, copie de pe actul de identitate; g) pentru persoanele fizice străine, copie de pe actul de identitate/ paşaport; h) declaraţia pe proprie răspundere a ofertantului prin care certifică faptul că nu este persoană interpusă cu debitorul. Cumpărătorului îi revine obligaţia de a respecta prevederile legale speciale, cum ar fi obligaţiile de mediu, obligaţiile de conservare a patrimoniului naţional sau altele asemenea, respectiv: Legea 207/2015. Alte informaţii de interes pentru cumpărător, după caz: -. Pentru informaţii suplimentare vă puteţi adresa la sediul nostru sau la numărul de telefon 0257511553. (9625 - H 1)

DECESE

Cu inima îndurerată, anunţ plecarea la Ceruri a iubitei mele mame,

MARIA (MĂRIOARA) DON,

la vârsta de 88 de ani.

O fiinţă blândă şi iubitoare, o mamă devotată şi o persoană de o integritate deosebită, pasionată de estetică şi frumos, se înalţă spre cer să picteze îngeri. Priveghiul are loc la Casa Funerară Ro Styl str. Cocorilor, azi, 23 Mai 2024, la ora 19. Ceremonia de rămas bun va avea loc la Casa Funerară Ro Styl str. Cocorilor, pe data de 24 Mai 2024, la ora 14:00. Odihneascâ-se în pace!

Nemângâiată,
Fiica sa, Corina-Adriana

CONDOLEANŢE

Colegii de la Universitatea „Aurel Vlaicu" din Arad sunt alături de colega lor Zorina Barna în aceste clipe grele pricinuite de despărţirea de tatăl ei drag şi transmit sincere condoleanţe familiei îndoliate.

După o lungă suferinţă a plecat de lângă noi ce-a care a fost cuscra noastră,

MARIANA BOT.

Îl rugăm pe Bunul Dumnezeu să-i dea odihnă veşnică! Suntem alături de toată familia. Dumnezeu să o odihnească în pace! Sincere condoleanţe familiei.

Familia Haristiade

COMEMORĂRI

Astăzi, 23 mai 2024, se împlinesc doi ani de dor şi tristeţe de când draga mea mamă

MARIA ŞERBAN,
fostă asistentă Radiologie,

a plecat în eternitate. Timpul nemilos a aşternut o mare durere de când ai plecat pentru totdeauna. Mi-ai dăruit viaţa, dragostea şi inima până în ultima clipă. Recunoştinţă veşnică mamă! Dormi în pace!

Al tău fiu, Loredan

Cu durere în suflet amintim celor care au cunoscut-o că astăzi 23 mai 2024, se împlinesc doi ani de când ne-a părăsit iubita noastră soră şi mătuşă

MARIA ŞERBAN,
fostă asistentă Radiologie.

Îngerii să-ţi păzească somnul şi să-ţi dea odihnă veşnică Dumnezeu!

Familia Boboiciov şi Curiman

CASĂ

- **Vând casă, în comuna Beliu Satu Secaci** nr. 91 strada 1, trei hectare, livadă măr, cireş, păr, locuibilă, 45.000 euro neg. Tel. 0771.789.541.

IMOBILE CHIRII

- **Închiriez spaţiu de 52 mp,** zona Podgoria, open space, tel. 0722.293.738.

PRESTĂRI SERVICII

- **Execut zidărie, tencuială, faianţă,** zugravială, lavabil, piatră, pavele, rigipsări. Tel. 0745.896.858.
- **Executăm tencuieli, renovări,** gresie, faianţă. Tel. 0728.172.700.

PIERDERI

- **SC ZOOFARMY SRL,** cu sediul în Pecica, Str 601, Nr 56, Jud Arad, pierdut ştampilă, cu Nr 5 a societăţii. O declar nulă.

DIVERSE

- **Cumpăr pene vechi şi noi,** fier vechi, debarasăm blocuri/pivniţe, curţi. Tel. 0747.348.047.
- **Vând pui de carne** şi rasă mixtă, diferite mărimi. Tel. 0748.322.489.
- **Donez (Vând), mobilier diferit** în stare foarte bună. Tel. 0757.797.468.
- **Vând pui rasă mixtă** şi carne vaccinaţi. Tel. 0744.623.459.
- **Cumpăr pene, calolifere,** neferoase, fier vechi, debarasăm poduri, beciuri, case, apartamente, cărăm moloz, reparaţii acoperişe. Tel. 0743.544.531, 0740.657.922.
- **Lichidez gospodărie** şi vând materiale de construcţii, lemn, metal, mobilier – dormitor complet, bucătărie, colţar mare, mese, scaune, electrocasnice noi, candelabru – cupru – 10 becuri, rafturi, lemne de foc – deşeuri, unelte. Sunaţi pentru vizionare. Telefon 0740.252.873.
- **Vând pui pentru sacrificat.** Telefon:0748322489.

La MedLife Genesys - Servicii medicale şi îngrijire la domiciliu

La MedLife Genesys este disponibil un serviciu, şi anume asistenţa medicală şi îngrijirea la domiciliu, realizate de personalul medical MedLife.

Atunci când există o problemă de sănătate, echipa MedLife Genesys este alături de voi. Fie că e vorba de un tratament injectabil, perfuzii sau îngrijirea diverselor răni, venim noi la domiciliul pacientului pentru a-i oferi ajutor specializat, în condiţii de siguranţă. Asistenţa se acordă în orice zi a săptămânii, în intervalul orar 7-22 (în baza unei programări prealabile).

Echipa mobilă MedLife Genesys este formată din personal medical calificat, care colaborează strâns cu echipa de medici specialişti din clinică şi spital, medici care pot fi contactaţi pentru a realiza o consultaţie online, fără a fi necesară deplasarea pacientului. Evoluţia pacientului va fi monitorizată zilnic în cadrul tratamentelor de durată şi se vor realiza recomandări medicale în funcţie de graficul de evoluţie.

Echipa mobilă va asigura şi recoltarea de sânge pentru analize medicale sau realizarea de teste PCR pentru determinarea prezenţei virusului SARS-CoV-2.

Administrarea tratamentelor şi recoltarea pentru analize medicale se va face doar în baza unei recomandări din partea medicului (a oricărui medic, nu doar cei din echipa MedLife). În cazul în care nu există o recomandare medicală, pacientul va putea fi evaluat de unul dintre medicii noştri de medicină generală.

Serviciile medicale la domiciliu nu sunt incluse în cardul abonaţilor MedLife şi nu sunt decontate prin CAS.

PROGRAMĂRILE SE REALIZEAZĂ TELEFONIC, ÎNCĂ DE PE ACUM, LA NUMĂRUL 0257 960.

Puteţi suna de luni până vineri, între orele 8-21, dar şi sâmbăta şi duminica, între 8-14.

Publicitate mică: 0257/210.775 MARE: 0257/280.904

Fabrică încălţăminte angajează croitori, maşinişti şi preformat staif
Informaţii la telefon: 0257-272240

www.aradon.ro

Pe platforma digitală www.aradon.ro (butonul Publicare anunţ în ziar) JURNAL ARĂDEAN
puteţi programa şi plăti online
anunţurile de mica publicitate pe care le doriţi publicate în ziar.

O lumânare aprinsă şi o clipă de rugăciune şi aducere aminte pentru draga noastră

MARIA ŞERBAN.

Astăzi, 23 mai 2024, la doi ani de la trecerea în eternitate. Vei rămâne veşnic în inimile noastre.

Adrian şi Corina Ambruş

Au trecut 10 ani cu lacrimi şi durere, în data de 23 mai 2014 ai plecat dintre noi şi acum în 18 mai s-a petrecut un mare eveniment în familia ta, la care tu ai lipsit, mare a fost durerea pentru familie, dragul meu copil

TEAHA SORIN,

dar tu ai plecat. Pot doar să merg la tristul tău mormânt să-l ud cu lacrimi, să-ţi aduc o floare, să-ţi aprind o lumânare să mă rog pentru sufletul tău. Să dormi în pace!

Cu multă durere, mama

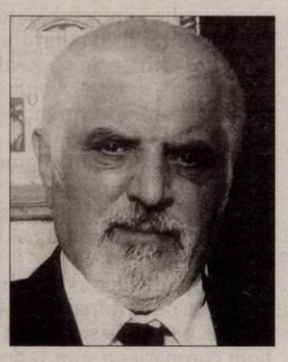

Cu durere în suflet amintim celor care l-au cunoscut că astăzi, data de 23 mai 2024, se împlinesc treisprezece ani de când ne-a părăsit iubitul nostru soţ, tată şi bunic

MORARIU IOAN,
notar public.

Dumnezeu să îl ierte şi să îl odhinească în pace! Va rămâne mereu în inimile noastre.

Familia

S-au scurs 7 ani de dor de când ai plecat din lume, draga mea fiică

LUMINIŢA PĂDUREAN,
născută
VORNICU.

Fiica mea cu suflet mare te-ai stins ca o lumânare, ai lăsat în urmă lacrimi şi durere grea. Mămica ta

DIDI,

este alături de tine în aceaşi amintire din Baraţca, veşnică amintirea noastră! Dumnezeu să vă dea odihnă, bine meritată – Vin la Voi!

Tata

JURNAL ARĂDEAN

Planta minune FOTO: FREEPIK

Încetinește îmbătrânirea

TURMERIC. Dr. Robert Love, cercetător în neuroștiință și al bolii Alzheimer, spune că turmericul, o substanță care se găsește în vechea rădăcină indiană Curcuma, se numără printre cele mai puternice ierburi. Cercetătorii studiază de ani de zile beneficiile acestei plante, cunoscută mai ales pentru reducerea inflamațiilor și a simptomelor artritei. Cercetătorul detaliază însă și alte beneficii ale turmericului, inclusiv capacitatea acestuia de a încetini îmbătrânirea.

6.6

milioane de români suferă de hipertensiune, iar dintre aceștia doar 68% sunt diagnosticați. Bolile cardiovasculare reprezintă principala cauză de deces în România, iar hipertensiunea arterială este responsabilă de peste 60% din decesele de cauză cardiovasculară. OMS raportă în 2023 o prevalență a HTA de 48% în România la populația între 30 și 79 de ani, cu mult peste media la nivel mondial care este de circa 35%.

Un nou vaccin FOTO: FREEPIK

Rază de speranţă în lupta cu HIV

HIV. Oamenii de știință au făcut un important pas înainte în eforturile de a dezvolta un vaccin eficient împotriva HIV. Un studiu clinic de mici dimensiuni a testat un nou vaccin experimental denumit DHVI și rezultatele inițiale sunt încurajatoare. Cercetătorii de la Duke Human Vaccine Institute au reușit să inducă formarea de anticorpi speciali care au capacitatea de a recunoaște și neutraliza numeroase tulpini de HIV, ceea ce ar putea deveni cheia unui viitor vaccin eficient.

Simptomele instalării anginei pectorale

Principala cauză a anginei pectorale este reprezentată de reducerea fluxului de sânge care ajunge la inimă.

Angina pectorală debutează cu dureri în piept FOTO: FAN

BOLI CARDIOVASCULARE. Angina pectorală sau durerea în piept, resimțită ca o „gheară" asupra pieptului, este unul dintre simptomele bolii coronariene, fiind produsă de transportarea unui flux insuficient de oxigen către inimă și se manifestă, în special, în timpul efortului, atunci când inima are nevoie de mai mult oxigen decât în repaus.

Principala cauză a anginei pectorale este reprezentată de reducerea fluxului de sânge care ajunge la inimă. Sângele care ajunge la inimă transportă oxigen, iar în lipsa acestuia apare infarctul miocardic (ischemia cardiacă). Cauza asigurării unui aport suficient de oxigen este reprezentantă de depunerile de aterom (grăsime, colesterol) pe vasele de sânge, fapt care conduce, în timp, la îngustarea acestora și la apariția stenozelor arteriale (îngustarea vaselor de sânge).

Cauzele apariției anginei pot fi variate, iar în funcție de acestea și intensitatea și durata durerii sunt diferite. Angina stabilă este cauzată de efortul depus în efectuarea exercițiilor fizice, iar durerea se manifestă pentru aproximativ cinci minute, dispărând la repaus.

Angina instabilă se instalează în momentul ruperii depozitelor de grăsime de pe pereții arterelor și reprezintă o urgență medicală. Durerea nu va dispărea la repaus și poate provoca un infarct miocardic acut.

O altă formă de angină este cea vasospastică sau Prinzmetal și este produsă de spasmul arterei coronare, drept cauză a îngustării acesteia și implicit, a reducerii fluxului de sânge. Vorbim despre o durere intensă, dar care încetează după administrarea tratamentului.

Simptomele instalării anginei pectorale

Angina pectorală debutează cu dureri în piept, senzație de sufocare, iar mai apoi durerea poate iradia la nivelul brațului, gâtului, al maxilarului, spatelui, urmate de oboseală accentuată, amețeli, dificultăți de respirație, greață și transpirații.

În funcție de tipul anginei pectorale, simptomele pot fi resimțite pe termen scurt - câteva minute, sau pot să fie de lungă durată.

Principalii factori de risc care pot determina apariția anginei pectorale și implicit a bolii coronariene sunt reprezentați de obezitate, stresul, lipsa exercițiilor fizice regulate, nivelul mare al colesterolului și al trigliceridelor, tensiunea arterială crescută, diabetul. De asemenea, sunt predispuse apariției acestor afecțiuni medicale persoanele care au membri ai familiei diagnosticați cu boli cardiovasculare și persoanele fumătoare.

Când ne prezentăm la medic?

Este foarte indicat, pentru a putea împiedica apariția unor afecțiuni care să pună în pericol viața, să ne prezentăm la medic, de la prima criză de angină pectorală.

Acesta va efectua o examinare amănunțită, va întreba despre stilul de viață urmat, despre istoricul familial în ceea ce privește bolile cardiace, și va efectua analize de sânge, o electrocardiogramă, ecografie cardiacă, test de efort, iar în funcție de primele rezultate ale acestor investigații va putea solicita o coronarografie - prin care se poate vizualiza interiorul arterelor coronare pentru a observa dacă sunt sau nu îngustate.

Odată identificată afecțiunea, și în funcție de tipul de angină, medicul specialist va prescrie un tratament care să reducă simptomele și care să prevină producerea infarctului miocardic.

În paralel cu tratamentul medicamentos, medicul va sfătui pacientul să urmeze o dietă echilibrată, va recomanda mișcare, cel puțin moderată (în funcție de tipul anginei),renunțarea la fumat și alcool - dacă este cazul și de asemenea, dacă persoana diagnosticată este și obeză i se va recomanda scăderea în greutate.

SFATURILE LUI RELI

Aurelia Gabor

Dietă şi mişcare!

Suntem într-o continuă agitație și lipsa de timp ne dă bătăi de cap. La școală sau la birou stăm în poziții incomode timp îndelungat, mobilierul de lucru este adesea nepotrivit, patul în care dormim poate fi incomod, pozițiile de lucru sau de studiu sunt uneori incorecte și apar... durerile de spate. Lipsa de mișcare se resimte indiferent de vârstă sau de munca pe care o prestăm. Este bine ca la primele semne să ne prezentăm la medicul specialist care va stabili cu exactitate diagnosticul și la recomandarea acestuia vom începe programul de exerciții pentru mobilizarea și detensionarea coloanei vertebrale și a musculaturii. Surplusul de greutate afectează de asemenea coloana vertebrală și articulațiile ducând la apariția multor boli cum ar fi diabetul zaharat, hipertensiunea arterială, boli pe care ar fi bine să le prevenim, nu să le tratăm. Imaginați-vă că aveți tot timpul în spate o sacoșă care cântărește 10-15 kilograme și o plimbați peste tot cu voi. Ce faceți să scăpați de acest chin? Dietă și mișcare. Un program adecvat, potrivit cu vârsta și pregătirea fizică pe care o aveți, plăcut, supravegheat de specialiști. Este momentul să depășiți inerția, să aruncați comoditatea la coș, să faceți ceva pentru sănătatea voastră! Insist asupra colaborării cu specialiști în nutriție și sport pentru stabilirea unui program potrivit de scădere în greutate. Să nu așteptăm să se producă miracole într-un timp scurt prin înfometare deoarece apare efectul Yo-Yo când, revenind la o alimentație normală, greutatea pierdută se pune la loc. Să nu uităm că acest surplus de greutate s-a acumulat în luni sau ani și nu poți scăpa de el într-o lună. Este necesar un echilibru în tot ceea ce facem, exercițiile fizice și alimentația sănătoasă vor deveni un mod de viață pentru noi și familie. Important este să ne relaxăm de câte ori avem ocazia, să eliminăm pe cât posibil supărarea, agitația, grijile, gândurile negative, să petrecem mai mult timp alături de cei dragi râzând și bucurându-ne de viață. Nu vă suprasolicitați la infinit, nu suntem roboți, grija zilei de mâine, dorința de relizare pe plan social și material ne face să uitam că avem nevoie de căldură, iubire, înțelegere, să primim și să dăruim, să ne bucurăm de viață care este și așa foarte scurtă.

> Este momentul să depăşiţi inerţia, să aruncaţi comoditatea la coş

redactia.jurnalaradean@informmedia.ro

Salvaţi Copiii a lansat campania „Camera cea mai mică"

CAMPANIE. „Salvați Copiii România a lansat campania „Camera cea mai mică" - un spațiu de doar 0,2 metri pătrați, dimensiunea unui incubator, care poate face diferența între viață și moarte pentru acești copii. Camera cea mai mică poate fi pusă la dispoziția spitalelor care au nevoie de ea, prin redirecționarea a 3,5% din impozitul pe venit către Organizația Salvați Copiii", se arată într-un comunicat al organizației transmis luni. Potrivit organizației, România își dispută cu Bulgaria primul loc la mortalitate infantilă din UE.

„Pe ultima sută de metri, camera cea mai mică poate fi pusă la dispoziția spitalelor, pentru a salva copiii născuți prematur sau cu patologii complexe. Rata mortalității infantile urcă din nou la 5,7 la mia de copii născuți vii, față de 5,2 anul anterior", mai arată Salvați Copiii.

Aparatură medicală pentru maternități FOTO:FAN

Organizația atrage atenția că aparatura medicală din maternități și secții de neonatologie are o vechime medie de opt ani și este în multe cazuri depășită tehnologic, menționând că România are un deficit cronic de medici neonatologi, specializare care înregistrează cel mai mare procent de posturi vacante raportat la posturile ocupate, respectiv 40%.

Organizația Salvați Copiii a dotat, din anul 2010 și până în prezent, 126 de unități medicale - secții de neonatologie, terapie intensivă neonatală, secții de pediatrie și Obstetrică-Ginecologie din toate județele țării - cu peste 1.770 de echipamente vitale, investind peste 11 milioane de euro, mai arată sursa citată.

„Am făcut muncă de pionierat în domeniu și, după 14 ani, programul a devenit unul amplu, atât în comunitățile vulnerabile, cât și în ceea ce privește întărirea capacității spitalelor în salvarea și îngrijirea nou-născuților. Avem în medici cei mai buni parteneri și astfel reușim să sprijinim concret sistemul medical cu ceea ce este necesar, dar eforturile trebuie consolidate cu politici de sănătate coerente și care să corecteze disparitățile", a afirmat Gabriela Alexandrescu, președinte executiv al Organizației Salvați Copiii, conform comunicatului.

SURSA: AGERPRES

În faţa reporterilor

Fostul preşedinte al Statelor Unite ale Americii, Donald Trump, vorbeşte cu reporterii într-o pauză pauză, în timpul procesului său penal desfăşurat la Curtea Supremă a statului New York. Trump se confruntă cu 34 de acuzaţii de infracţiuni pentru falsificarea înregistrărilor comerciale legate de plăţi făcut pentru starul de film pentru adulţi Stormy Daniels în timpul campaniei sale prezidenţiale din 2016. FOTO: EPA

Discuţii despre... sabia lui Ştefan cel Mare

ANKARA. Autorităţile de la Bucureşti poartă discuţii cu partea turcă în vederea restituirii către România a sabiei domnitorului moldovean Ştefan cel Mare, a declarat prim-ministrul Marcel Ciolacu. Şeful Executivului a făcut precizarea marţi, într-o conferinţă de presă, la finalul vizitei oficiale pe care a efectuat-o la Ankara la invitaţia preşedintelui Republicii Turcia, Recep Tayyip Erdogan.

„Sunt două copii, una primită de fostul prim-ministru... şi una..., făcute de acelaşi armurier. Una este în biroul meu şi una a fost primită de Adrian Năstase şi a fost donată la Putna. Avem discuţii pe acest subiect", a declarat Marcel Ciolacu, întrebat dacă în cadrul discuţiilor purtate cu preşedintele Erdogan s-a abordat şi subiectul restituirii către România a sabiei domnitorului Ştefan cel Mare.

SURSA: AGERPRES

Recunosc oficial Palestina

OSLO/MADRID/DUBLIN. Norvegia, Spania şi Irlanda vor recunoaşte oficial statul Palestina, au anunţat miercuri premierii celor trei ţări, exprimându-şi speranţa că demersul lor va favoriza pacea cu Israelul şi că alte ţări le vor urma exemplul. Membrele UE Slovenia şi Malta au anunţat şi ele în ultimele săptămâni că intenţionează să recunoască Palestina, argumentând că soluţia a două state este esenţială pentru o pace durabilă în regiune.

„În mijlocul războiului, cu zeci de mii de morţi şi răniţi, trebuie să păstrăm viu singurul lucru care poate oferi o casă sigură pentru israelieni şi palestinieni: două state care pot trăi în pace unul alături de celălalt", a declarat premierul Jonas Gahr Store în cadrul unei conferinţe de presă, precizând că ţara sa va recunoaşte oficial Palestina de la 28 mai.

„Recunoaşterea Palestinei este o modalitate de a sprijini forţele moderate care au pierdut teren în acest conflict prelungit şi brutal. Totodată, trimite un mesaj puternic altor ţări să urmeze exemplul Norvegiei şi al unui număr de alte state europene şi să recunoască statul palestinian", a adăugat şeful executivului norvegian. El a apreciat totodată că o astfel de măsură va face în cele din urmă posibilă reluarea procesului pentru a se ajunge la soluţia a două state şi să-i imprime un nou impuls.

„Astăzi, Irlanda, Norvegia şi Spania anunţă că recunoaştem statul Palestina", a declarat la rândul său premierul irlandez Simon Harris. Prim-ministrul spaniol Pedro Sanchez a anunţat la rândul său miercuri, după omologii săi norvegian şi irlandez, că ţara sa va recunoaşte oficial Palestina pe 28 mai.

SURSA: AGERPRES

Promisiuni înainte de alegeri

Cu câteva luni înainte de alegerile parlamentare şi cele prezidenţiale, premierul Marcel Ciolacu „are grijă" să facă promisiuni privind creşterile salariale.

Ciolacu promite creşteri salariale şi bani de ochelari FOTO: FAN

BUCUREŞTI. Premierul Marcel Ciolacu a declarat că a fost pus în transparenţă un act normativ care prevede majorări salariale de 10%, în două tranşe, pentru categoriile cu venituri foarte mici, dar şi decontări de ochelari, în limita a 500 de lei. „A fost pusă în transparenţă (ordonanţa, n.r.) (...) Este o cerinţă europeană cu decontările pentru ochelari până în suma de 500 lei; iar restul vorbim de majorări de 5% şi 5% categoriilor care nu au primit, celor care au venituri foarte mici", a spus premierul, în cadrul unei conferinţe de presă. Marcel Ciolacu a menţionat că decontarea ochelarilor de vedere trebuie realizată pentru toate categoriile, nu doar pentru magistraţi.

„Nu putem face legi pentru o anumită categorie, doar că ne putem... ne putem judeca între noi şi ne putem da dreptate. Guvernul trebuie să acopere întreaga umbrelă. Guvernul îşi permite 500 lei să fie decontaţi. Normal, cu un consult oftalmologic, că dacă n-ai nevoie, nu îţi iei ochelari", a precizat el. Ciolacu a mai afirmat că Guvernul nu îşi permite majorări salariale mai mari pentru angajaţii din muzee sau bibliotecari. „În acest moment, din ceea ce am stabilit împreună cu ministrul Finanţelor, Guvernul României atâta îşi permite. Ea (ordonanţa, n.r.) este pusă în transparenţă. Dar eu vă spun că Guvernul României - ceea ce mi-a transmis mie Ministerul de Finanţe - este că acest efort bugetar şi-l poate permite România în acest moment. Şi eu cred că de la începutul anului, această abordare a fost una corectă şi echilibrată", a mai adăugat şeful Guvernului.

În ce priveşte reorganizarea ministerelor, premierul Ciolacu a declarat că „foarte multe" astfel de proiecte „sunt în transparenţă" şi că s-au coordonat cu Ministerul Justiţiei, astfel încât „să nu vină în avalanşă". Sunt foarte multe în transparenţă. S-au coordonat cu doamna ministru al Justiţiei, astfel încât să nu vină toate avalanşă, şi atunci şi acea amânare a fost tot în acest temei, şi am avut discuţia cu doamna ministru al Justiţiei, fiindcă trebuie totuşi urmărite. Presupun că în perioada următoare, ca întotdeauna, ca la noi românii, o să se facă pe ultima sută (de metri n.r.)", a mai spus premierul Marcel Ciolacu.

Preşedintele PNL, Nicolae Ciucă, a declarat că politicienii din România „şi-au făcut un obicei din a câştiga voturi risipind iresponsabil bugetul în campanie" şi a menţionat că el nu va permite şi nu va aproba nicio măsură care să nu fie acoperită de bugetul la dispoziţie. SURSA: AGERPRES

SC WIREN DIECI 1 MW SRL

anunţă publicul interesat asupra depunerii solicitării de emitere a acordului de mediu pentru proiectul **„Construire centrală electrică fotovoltaică şi racordare la S.E.N., cu împrejmuire"**, propus a fi amplasat în comuna Dieci, sat Crocna, FN, identificat prin CF. nr. 309409 şi CF nr. 309410 Dieci, judeţul Arad. Informaţiile privind proiectul propus pot fi consultate la sediul APM Arad, din municipiul Arad, str. Splaiul Mureş, FN, judeţul Arad şi la sediul titularului în municipiul Bucureşti, str. Nicolae Caramfil, nr. 61c, Clădirea B, sectorul 1. Observaţiile publicului se primesc zilnic la sediul APM Arad, din municipiul Arad, str. Splaiul Mureş, FN, judeţul Arad, în zilele de luni-vineri, între orele 8.00-14.00. (9630 - H 5594)

Ziua Internaţională a Biodiversităţii, în Piatra Craiului

Preşedintele Klaus Iohannis a vizitat, miercuri, Parcul Naţional „Piatra Craiului", cu prilejul Zilei Internaţionale a Biodiversităţii şi în marja Zilei Europene a Parcurilor Naţionale, care va fi marcată pe 24 mai.

BUCUREŞTI. Potrivit Administraţiei Prezidenţiale, sprijinirea politicilor publice care asigură protecţia mediului, conservarea biodiversităţii şi promovarea activităţilor educative în natură au reprezentat permanent priorităţi ale preşedintelui. „Prin participarea la evenimentul de miercuri, preşedintele Klaus Iohannis evidenţiază importanţa conservării patrimoniului natural şi rolul parcurilor naţionale pentru activităţile educative şi de conştientizare, precum şi pentru recreere, cu condiţia adoptării unui comportament responsabil cu natura", arată sursa citată.

În cadrul vizitei, preşedintele României a avut discuţii cu autorităţile centrale relevante privind protecţia mediului, conservarea biodiversităţii şi promovarea educaţiei pentru mediu. De asemenea, Klaus Iohannis s-a întâlnit şi cu directorii de parcuri naţionale şi naturale din diverse regiuni ale ţării, reuniţi la Parcul Naţional „Piatra Craiului".

Klaus Iohannis FOTO: FAN

Pe agenda discuţiilor s-au aflat teme care necesită o abordare şi un efort coordonat la nivel naţional, precum creşterea accesului publicului larg la parcurile naţionale şi naturale, desfăşurarea programelor educative în parcuri, precum implementarea Programului Naţional ,'Rangerii Juniori", precizează sursa citată.

Alte puncte de interes au inclus stabilirea unui cadru naţional pentru protejarea biodiversităţii, pentru conservarea integrităţii ecosistemelor şi peisajelor, precum şi pentru administrarea optimă a parcurilor naţionale şi naturale.

SURSA: AGERPRES

1. Informaţii generale privind autoritatea contractantă, în special denumirea, codul de identificare fiscală, adresa, numărul de telefon, fax şi/sau adresa de e-mail, persoana de contact: Comuna Şagu, cu sediul în sat Şagu, Str. Principală nr.219, judeţul Arad, telefon 0257/418.101, fax 0257/418.323, e-mail: contact@primariasagu.ro, cod fiscal 3519585.
2. Informaţii generale privind obiectul procedurii de licitaţie publică, în special descrierea şi identificarea bunului care urmează să fie vândut: - imobil clădire în suprafaţă de 1.133 mp, situat în intravilanul comunei Şagu, sat Cruceni, nr. 248, având nr.cadastral 308194, C.F. 308194, ce aparţine domeniului privat al Comunei Şagu, judeţul Arad, conform caietului de sarcini, H.C.L. Comuna Şagu nr. 56/30.04.2024 şi temeiului legal: O.U.G. nr. 57/03.07.2019.
3. Informaţii privind documentaţia de atribuire: se regăsesc în caietul de sarcini.
3.1. Modalitatea sau modalităţile prin care persoanele interesate pot intra în posesia unui exemplar al documentaţiei de atribuire: la cerere, de la sediul instituţiei, Compartiment Urbanism şi Amenajarea Teritoriului.
3.2. Denumirea şi datele de contact ale serviciului/compartimentului din cadrul vânzătorului, de la care pot obţine un exemplar din documentaţia de atribuire: Compartiment Urbanism şi Amenajarea Teritoriului, din cadrul Comunei Şagu, sat Şagu, Str. Principală nr. 219, judeţul Arad.
3.3. Costul şi condiţiile de plată pentru obţinerea acestui exemplar, unde este cazul, potrivit prevederilor O.U.G. nr. 57/2019 privind Codul administrativ: 100 Lei/exemplar, se achită numerar la Casieria Comunei Şagu sau prin ordin de plată în contul RO26TREZ02121180250XXXX, deschis la Trezoreria Arad, cod fiscal 3519585.
3.4. Data-limită pentru solicitarea clarificărilor: 05.06.2024, ora 12.00.
4. Informaţii privind ofertele:
4.1. Data-limită de depunere a ofertelor: 13.06.2024, ora 12.00.
4.2. Adresa la care trebuie depuse ofertele: Comuna Şagu, sat Şagu, Str. Principală nr. 219, judeţul Arad, Compartimentul Registratură.
4.3. Numărul de exemplare în care trebuie depusă oferta: se depun într-un singur exemplar original, în plic sigilat şi închis.
5. Data şi locul la care se va desfăşura şedinţa publică de deschidere a ofertelor: 18.06.2024, ora 10.00, Comuna Şagu, sat Şagu, Str. Principală nr.219, judeţul Arad.
6. Denumirea, adresa, numarul de telefon şi/sau adresa de e-mail ale instanţei competente în soluţionarea litigiilor apărute şi termenele pentru sesizarea instanţei: Secţia de Contencios Administrativ şi Fiscal a Tribunalului Arad, Arad, Bd.Vasile Milea nr.2, judeţul Arad, telefon 0374/491.086, fax 0257/251.700, e-mail: jd-arad@just.ro.
7. Data transmiterii anunţului de licitaţie către instituţiile abilitate, în vederea publicării: 22.05.2024. (9628 - H 5593)

www.aradon.ro - citeşte şi discută despre viaţa oraşului tău

JURNAL ARĂDEAN

Suferă de leucemie

SIRIA. Prima doamnă a Siriei, Asma al-Assad, a fost diagnosticată cu leucemie, a anunțat marți președinția siriană, la aproape cinci ani după ce a anunțat că s-a vindecat complet de cancer la sân, relatează Reuters.

Comunicatul menționează că Asma al-Assad, în vârstă de 48 de ani, este supusă unui protocol special de tratament care necesită izolarea, iar în consecință ea se va retrage din angajamentele publice.

În august 2019, Asma a declarat că s-a recuperat complet după un cancer la sân pe care susținea că l-a descoperit într-un stadiu timpuriu.

După ce în Siria a început războiul civil în 2011, fosta bancheră de investiții născută în Regatul Unit și-a asumat rolul public de a conduce eforturile de caritate și de a se întâlni cu familiile soldaților uciși, dar de asemenea și-a atras ura opoziției, potrivit Reuters. Ea conduce Trustul sirian pentru dezvoltare, un ONG mare care acționează ca o organizație umbrelă pentru multe dintre operațiunile de ajutor și dezvoltare din Siria.

Asma al-Assad FOTO: FAN

Anul trecut, ea l-a însoțit pe soțul ei, președintele Bashar al-Assad, într-o vizită în Emiratele Arabe Unite, prima sa călătorie peste hotare alături de el din 2011. **SURSA: AGERPRES**

La 90 de ani, în spațiu

ȘTIINȚĂ. Compania privată Blue Origin a reușit să trimită la limita spațiului un echipaj uman din care face parte și un bărbat de 90 de ani.

Ed Dwight, în vârstă de 90 de ani, a devenit cea mai bătrână persoană care a ajuns în spațiu.

Ed Dwight a fost ales în 1961 de președintele John F. Kennedy primul bărbat de culoare care urma să devină astronaut, dar nu a participat niciodată la vreo misiune a NASA.

Includerea sa în echipajul navetei spațiale New Shepherd a companiei Blue Origin îl face cea mai bătrână persoană care a ajuns în spațiu, luându-i acest record actorului William Shatner care a jucat în seria „Star Trek". Sursa.

SURSA: RADOR RADIO ROMÂNIA

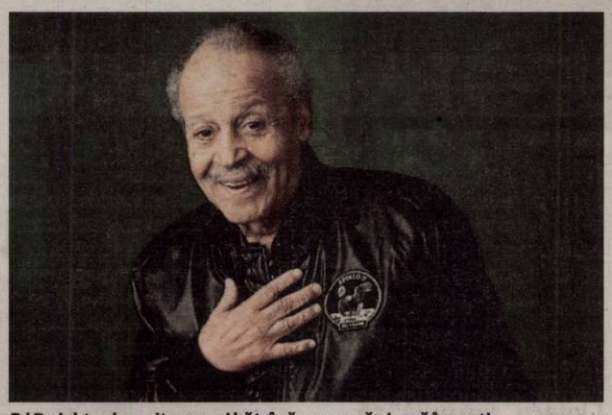

Ed Dwight a devenit cea mai bătrână persoană ajunsă în spațiu FOTO: FAN

Alexandra
Pasionată de muzică și baschet. FOTO: COSMIN HORNOI

8 milioane de cazuri de infectare cu sifilis pe an

SĂNĂTATE. Organizația Mondială a Sănătății (OMS) a tras un semnal de alarmă cu privire la regresele înregistrate în lupta împotriva bolilor cu transmitere sexuală (BTS), transmite miercuri agenția DPA.Numărul anual al cazurilor noi de infecții cu sifilis a crescut de la aproximativ 7,1 milioane în 2020 la circa 8 milioane în 2022, a raportat marți organizația ONU, la Geneva. Cele mai mari creșteri au fost înregistrate pe continentul american și în Africa. Un număr de 230.000 de persoane au murit din cauza acestei boli bacteriene în 2022. „Creșterea incidenței sifilisului suscită îngrijorări majore", a declarat directorul general al OMS, Tedros Adhanom Ghebreyesus.

Potrivit raportului organizației pe care o conduce, un total de peste 1 milion de persoane sunt infectate cu sifilis, gonoree, chlamydia sau tricomoniază în fiecare zi. Aceste patru boli cu transmitere sexuală sunt toate vindecabile.

De asemenea, potrivit OMS, numărul noilor cazuri de infectare cu HIV înregistrează o scădere lentă - în 2022 au fost 1,3 milioane, cu doar 200.000 mai puține decât în 2020. Pe de altă parte, OMS a raportat și rezultate pozitive - în jur de trei sferturi din totalul persoanelor cu HIV sunt tratate cu medicamente antiretrovirale.

Potrivit raportului, numeroase țări au dezvoltat deja strategii sanitare pentru prevenirea transmiterii HIV și a sifilisului de la mame la copiii lor.

SURSA: AGERPRES

Drăguț
Miniatură de pufoșenie. Boboc de rață mare. FOTO: LÁSZLÓ POTOZKY

Turbulențe puternice soldate cu un mort

SINGAPORE. Pasageri și membri ai echipajului unui zbor cu decolare de la Londra afectat marți de turbulențe puternice, soldate cu moartea unei persoane și o aterizare de urgență la Bangkok, au sosit miercuri dimineață la Singapore, transmite AFP.

Zborul SQ321 al Singapore Airlines a fost afectat de „turbulențe extreme bruște" la 11.000 de metri altitudine deasupra Myanmarului, la zece ore după decolarea de marți, ridicându-se brusc și plonjând în gol de mai multe ori.

Conform unui pasager, unii dintre cei aflați la bord au fost proiectați în cabină atât de violent încât au lovit plafonul, zeci de persoane suferind răni grave la cap.

În fotografiile surprinse în avion, o aeronavă a producătorului american Boeing, se poate observa cabina plină de mâncare, sticle de băutură și bagaje, precum și măștile de oxigen care atârnă din plafon.

Avionul, având la bord 211 pasageri și 18 membri ai echipajului, a aterizat de urgență pe aeroportul Suvarnabhumi din Bangkok, unde personalul medical i-a transportat pe răniți pe targă la ambulanțele care așteptau pe pistă.

Un britanic în vârstă de 73 de ani a murit și, potrivit spitalului Samitivej Srinakarin din Bangkok, alte 71 de persoane, dintre care șase grav rănite, au fost preluate pentru îngrijiri medicale.

Potrivit aeroportului din capitală, 83 de persoane aflate la bord au fost rănite.

Miercuri, 131 de pasageri și 12 membri ai echipajului, majoritatea celor aflați inițial la bord, au ajuns în cele din urmă la Singapore cu un alt zbor. **SURSA: AGERPRES**

A căzut în gol FOTO: AGERPRES

Număr record de laboratoare de producere a drogurilor

Autoritățile olandeze au descoperit în 2023 în țară un număr record de laboratoare de producere ilegală a drogurilor.

Numărul siturilor pentru producția de heroină, cocaină și droguri sintetice depistate de autorități a crescut cu 44%, ajungând la 151, a precizat marți poliția olandeză. Cea mai mare creștere a fost constatată în ce privește laboratoarele de droguri sintetice. „O explicație importantă pentru creșterea numărului de laboratoare descoperite o reprezintă creșterea cererii globale de stupefiante", a notat șeful departamentului antidrog al poliției, Willem Woelders. „Avem indicații puternice că cererea e în creștere. Observăm acest lucru, de exemplu, în capturile de droguri de pe plan global care pot fi asociate cu Olanda", a menționat acesta.

191 de situri de depozitare SURSA FOTO: AGERPRES

Creșterea este legată totodată de intensificarea primirii de informații de la public cu privire la posibile centre de producere de droguri. Potrivit poliției, acestea pot reprezenta un pericol pentru cartierele rezidențiale din cauza riscului de incendii și explozii.

Mai mult, laboratoarele ilegale de stupefiante din Olanda sunt responsabile și de o considerabilă poluare a mediului, reziduurile chimice rezultate fiind abandonate în butoaie în zone rurale. Potrivit poliției, anul trecut au fost descoperite 191 de situri de depozitare a reziduurilor din producția de droguri, cu 23% mai multe ca în anul anterior. Reziduurile chimice sunt însă frecvent deversate și în canale sau în cursuri de apă în afara orașelor.

În același timp, numărul plantațiilor de cannabis descoperite în Olanda a scăzut anul trecut la 1.230 de la 1.604 în anul precedent, tendința fiind ca acesta să fie importat în mai mare măsură din străinătate, în timp ce în țară producătorii ilegali se concentrează pe cocaină și droguri sintetice.

SURSA: AGERPRES

Primul caz uman de gripă aviară din Australia

AUSTRALIA. Autoritatea sanitară din statul australian Victoria a emis miercuri o alertă de sănătate publică, în condițiile detectării primului caz uman de gripă aviară din această țară, informează Xinhua. Potrivit Departamentului de Sănătate din Victoria, acest caz de gripă aviară H5N1 a apărut la un copil care s-a întors din străinătate în luna martie a acestui an. După ce s-a confruntat cu un simptom sever, pacientul infectat și-a revenit complet. Departamentul de sănătate a precizat că nu există nicio dovadă de transmitere pe teritoriul statului, șansele de apariție a altor cazuri la om rămânând foarte mici, având în vedere că boala nu se răspândește cu ușurință între oameni. În cursul zilei, autoritatea agricolă a statului a raportat că virusul gripei aviare a fost descoperit la păsări de curte de la o fermă de ouă din apropiere de Meredith, un oraș situat la circa 80 de kilometri vest de Melbourne. Testele au arătat că acesta nu are legătură cu cazul uman. „Crescătorii de păsări de curte și proprietarii de păsări sunt îndemnați să raporteze orice caz de moarte inexplicabilă a păsărilor", a precizat autoritatea într-un comunicat. **SURSA: AGERPRES**

Teste confirmate FOTO: AGERPRES

FONDAT 1989, APARE LA ARAD, E-MAIL: REDACTIA.JURNALARADEAN@INFORMMEDIA.RO; PUBLICITATE.JURNALARADEAN@INFORMMEDIA.RO

Alexandra Ghiţă este prima despărţire oficială de la FCC UAV Arad

PAGINA 9

JURNAL ARĂDEAN

Mihai Bisericanu va fi povestitor în următorul concert al Filarmonicii

PAGINA 4

VINERI
24 MAI 2024
ANUL XXXVI, NR. 9579
12 PAGINI - 5 LEI

22° Temperaturile se vor situa între 12 şi 22 grade. Vântul va sufla cu 13 km/h.

DIMINEAŢA | AMIAZA | SEARA

Judecat pentru poliţistul lovit

Un arădean a fost trimis în judecată după ce a lovit cu maşina un poliţist. Fapta s-a petrecut în noiembrie 2023, însă abia acum rechizitoriul a ajuns în faţa magistraţilor.

ARAD. Pe 22 mai 2024, Judecătoria Arad a constatat legalitatea sesizării instanţei şi a dispus începerea judecăţii în ceea ce-l priveşte pe bărbatul care, în noiembrie 2023, a trecut cu maşina peste piciorul unui poliţist. „Dispune începerea judecăţii cauzei privind pe inculpatul C.M.P., (...) trimis în judecată, sub măsura preventivă a controlului judiciar, pentru săvârşirea infracţiunilor de ultraj (...) şi părăsirea locului accidentului ori modificarea sau ştergerea urmelor acestuia, (...) urmând a se stabili termen de judecată după rămânerea definitivă a prezentei încheieri, pentru când se citează părţile", se arată în încheierea de cameră preliminară de pe 22 mai.

În actul de sesizare s-a reţinut că în data de 7 noiembrie 2023, în jurul orei 14:50, în timp ce conducea un autoturism Dacia Logan pe strada Nicolae Grigorescu din municipiul Arad, bărbatul a intrat cu intenţie în P.S.I., poliţist aflat în exerciţarea atribuţiilor de serviciu, acroşându-l la nivelul piciorului drept, provocându-i leziuni traumatice pentru care necesită 35-40 zile de îngrijiri medicale, iar ulterior a părăsit locul incidentului fără încuviinţarea poliţiei sau a procurorului.

Inspectoratul de Poliţie Judeţean Arad a transmis, atunci, că „În ziua de 7 noiembrie, în jurul orei 14:40, un echipaj al Biroului Poliţiei Rutiere efectua cercetarea locului faptei la un eveniment rutier care avusese loc cu puţin timp înainte, la intersecţia străzilor G-ral Vasile Milea şi Nicolae Grigorescu, din Arad. Un autoturism a oprit în dreptul unuia dintre agenţii de poliţie, care i-a făcut semn conducătorului auto să-şi continue deplasarea cu viteză redusă. Când a ajuns în dreptul celui de-al doilea agent de poliţie, autoturismul l-ar fi acroşat, după care şi-a continuat deplasarea". /P.10

Policlinica Municipală FOTO: FAN

Pensionarea închide cabinete

ARAD. Două cabinete care funcţionau în Policlinica Municipală, dar se aflau sub tutela Spitalului Judeţean, şi-au sistat activitatea din cauza faptului că medicii care lucrau în aceste cabinete s-au pensionat. /P.3

Accident mortal la Săvârşin

SĂVÂRŞIN. Un bărbat în vârstă de 51 de ani a murit într-un accident produs pe Drumul Naţional 7, în interiorul localităţii Săvârşin. /P.10

În sărbătoare FOTO: FAN

Ziua Şcolii la „Ghiba Birta"

ARAD. Colegiul Naţional „Eleva Ghiba Birta" a îmbrăcat straie de sărbătoare pentru Ziua Şcolii. Parcul „Mihai Eminescu" a devenit o imensă curte a şcolii, pentru o serie de activităţi cu tematici diverse. /P.4

Cad bucăţi din clădirea recent renovată

Clădirea recent reabilitată, situată la intersecţia Bulevardului Revoluţiei cu strada Nicolae Grigorescu, este, din nou, „ameninţătoare" pentru trecători. În cursul dimineţii, o bucată... generoasă, probabil stucatură de pe cornişa clădirii, s-a prăbuşit pe trotuar. Din fericire, nu a fost nimeni rănit, iar trecerea pietonilor a fost parţial restricţionată cu bandă. Procesul de reabilitare a clădirii a fost finalizat în urmă cu aproximativ un an, însă modul în care s-au făcut lucrările lasă de dorit, din moment ce încep deja să cadă elemente de pe faţadă. /P.3 FOTO: SORINA AMBRUŞ

Mazărea culeasă de clienţi, un succes

Iniţiativa unui fermier nădlăcan a fost un succes nesperat. Concluzia este că există omenie şi civilizaţie şi în ţara noastră.

NĂDLAC. În urmă cu aproximativ două săptămâni vă anunţam despre faptul că un fermier din Nădlac a decis să facă un test prin care să afle dacă există omenie şi civilizaţie printre locuitorii din zonă. Mai precis, a semănat cu mazăre o tarla de 4.000 de metri pătraţi şi i-a chemat pe oameni să îşi culeagă ei mazărea proaspătă, direct din câmp. În schimb, fiecare urma să lase într-o cutie suma de bani pe care o considera corectă. Nu a fost impus niciun preţ, nu a fost stabilită nicio taxă, fiecare trebuia să lase cât credea de cuviinţă. Marţi, 21 mai, s-a dat startul la cules. Zeci de oameni din Nădlac, dar şi din localităţile învecinate, au venit să îşi culeagă mazărea proaspătă direct din câmp, tarlaua fiind în apropierea unui drum asfaltat, cu acces facil. „Am rămas şocat de amploarea pe care a luat-o acţiunea gândită de mine", ne-a declarat Jano Balint, fermierul nădlăcan care a avut această iniţiativă. /P.3

Astăzi publicăm suplimentul de programe TV pentru perioada dintre 25 şi 31 mai 2024. Se difuzează gratuit.

Biciclete furate din Austria

NĂDLAC. Poliţiştii de frontieră din cadrul Punctului de Trecere a Frontierei Nădlac II au depistat, la controlul de frontieră, un cetăţean român care a încercat să intre în ţară cu trei biciclete electrice furate, în valoare de aproximativ 2.500 de lei. /P.10

Concedieri la fabricile din Arad

ARAD. 450 de persoane care lucrează la fabricile de automotive din Arad ar urma să fie disponibilizate, potrivit Agenţiei Judeţene pentru Ocuparea Forţei de Muncă. /P.3

Formula de start FOTO: FAN

Viitorul Arad este noua campioană!

ARAD. După un retur aproape perfect, Viitorul Arad a devenit noua campioană judeţeană la fotbal, cu două etape înainte de finalul sezonului 2023-2024 în Liga 4. Pentru Viitorul Arad urmează barajul de promovare într-un eşalon superior. /P.9

Cei mai pricepuţi sanitari

Echipajul Colegiului Naţional „Vasile Goldiş" din Arad a câştigat faza judeţeană a concursului „Sanitarii pricepuţi" organizat de Crucea Roşie şi va participa, în iulie, la faza naţională a competiţiei. La categoria gimnaziu, cei mai buni din judeţ s-au dovedit a fi sanitarii de la Şcoala Gimnazială Bârsa. /P.4 FOTO: M.M.

JURNAL ARĂDEAN
IMOBILIARE
INSTRUMENTE UZ CASNIC
INTERMEDIERI
CONSTRUCŢII
PRESTĂRI SERVICII
CASĂ ŞI GRĂDINĂ
ANUNŢURI DE MICA PUBLICITATE
MATERIALE DE CONSTRUCŢII
ELECTRONICE
MAŞINI
BIJUTERII
TERENURI
MULTIMEDIA
COMEMORĂRI - CONDOLEANŢE
AFACERI
CITAŢII - PIERDERI
PLANTE
BULEVARDUL REVOLUŢIEI NR. 62 (parter) ☎ 0257.210.775

SMITHFIELD ROMÂNIA SRL

Anunță acțiuni de dezinsecție aeriană în perioada 28.05.2024-29.05.2024 în toate zonele în care deține puncte de lucru din județul Arad.

Acțiunea de dezinsecție aeriană se va efectua exclusiv în zona punctelor de lucru, situate în afara localităților și va fi efectuată de către o societate specializată și autorizată în materie.

Calendarul acțiunii de dezinsecție va fi disponibil, spre consultare la sediul Primăriilor pe raza cărora se află punctele de lucru, precum și pe site-ul companiei, la secțiunea „Anunțuri publice" - http://www.smithfield.ro/ro/smithfield-romania/media.

Pentru mai multe detalii cu privire la acțiunea de dezinsecție aeriană vă rugăm să ne contactați prin e-mail: civan@smithfield.ro sau telefon 0730 108 219, persoană de contact dr. Claudiu Ivan.

(9636 - H 5598)

Remember: 24 mai

1543 A murit Nicolaus Copernicus, astronom, care a elaborat teoria mișcării Pământului și a altor planete în jurul Soarelui (n. 1473)

1686 S-a născut Gabriel Fahrenheit, fizician german (d. 1736)

1844 Samuel Morse a transmis primul lui mesaj telegrafic

1875 A fost constituit Partidul Național Liberal

1908 S-a născut actorul român Fory Etterle (d. 1983)

Piețe și târguri

Astăzi este zi de piață la Ineu, Lipova, Covăsânț, Mișca, Moneasa, Șepreuș, Șimand, Vladimirescu, Șeitin. **Tot astăzi se organizează târguri săptămânale la** Ineu, Șepreuș, Șimand.

Sâmbătă este zi de piață la Chișineu-Criș, Lipova, Pâncota, Felnac, Grăniceri, Hălmagiu, Moneasa, Pecica, Vărșand, Socodor, Vladimirescu, Zimandu Nou, Covăsânț. **Târguri săptămânale se desfășoară astăzi la** Lipova, Pâncota, Hălmagiu, Moneasa.

Întreruperi de curent

Vineri, 24 mai 2024. În județ - h. 9:00 - 17:00 - Lipova, Ineu, Semlac (p), Zerind(p), Pecica(p).

În municipiu – h. 9:00 – 17:00 - Someșului, Trenului, Vărădiei, Păpădiei, Rândunicii, B. Deleanu, Hortensia, Orient, Voievod Moga, Porumbului, Visinului, Salontei, Moraviei, Cometei, Orion, Pescarilor, Aprodul Purice, Șezătorii, Socului, Giordano Bruno, Gorunului, Timotei Cipariu, Buciumului, Tocilescu, Odobescu, Prunului, P. Rareș, Privighetorii, Castor, Porumbiței, Pelicanului, Turturicii, Șoimului, Diamant, Zărandului.

Sudoku

REGULI: În fiecare bloc sunt câteva cifre între 1 și 9, stabilite dinainte. Acestea trebuie completate cu cifrele lipsă, în așa fel încât fiecare număr să figureze o singură dată. De asemenea, cifrele de la 1 la 9 trebuie să figureze o singură dată atât pe rândurile orizontale cât și pe coloanele verticale ale celor nouă blocuri luate împreună.

ÎNCEPĂTORI

5			1					
	8			5				2
					6			9
2			4		7	3	1	5
				3			2	
		7						4
6	1					4		7
9	4							
		2				5	8	

AVANSAȚI

	1		5					
		4					5	3
6	7							
	8						9	
4				2				
	6	9					1	5
				4	7	1		
	2				9		7	
8			1	3				

Soluțiile jocurilor din numărul precedent:

ÎNCEPĂTORI

8	7	4	1	3	9	2	5	6
2	9	6	8	4	5	1	7	3
1	5	3	7	6	2	9	8	4
3	8	7	5	1	6	4	9	2
4	1	5	2	9	3	7	6	8
9	6	2	4	7	8	5	3	1
6	4	8	9	5	1	3	2	7
7	2	9	3	8	4	6	1	5
5	3	1	6	2	7	8	4	9

AVANSAȚI

8	5	6	2	7	4	1	9	3
7	3	2	1	6	9	4	5	8
4	9	1	5	3	8	6	7	2
1	4	3	8	9	5	2	6	7
2	8	7	6	4	1	5	3	9
5	6	9	7	2	3	8	4	1
9	1	8	3	5	6	7	2	4
3	7	5	4	1	2	9	8	6
6	2	4	9	8	7	3	1	5

Reţeta zilei

Pavlova cu căpşuni marinate

INGREDIENTE. 100 ml frișcă lichidă, 30% grăsime, 2 linguri miere. 230 g zahăr, 500 g brânză proaspătă, 0.5 bucată păstaie de vanilie, 1 praf sare, 500 g căpșuni. 2 linguri zahăr pudră, 2 linguri amidon, 4 albușuri, 1 linguriță oțet din vin alb.

MOD DE PREPARARE. Preîncălzește cuptorul la 170 grade.

Folosește un tel pentru a bate spumă albușul de ou cu un praf de sare. Adaugă zahărul încet, amestecând continuu, până obții o bezea tare și lucioasă.

Cerne amidonul deasupra bezelei și pune cu grijă oțetul din vin alb. Întinde bezeaua cu o spatulă de bucătărie în cerc, pe o foaie de copt. Ridică cu atenție, din exterior, marginile foii de copt. Pavlova trebuie să aibă un diametru de 20-25 cm și în mijloc o adâncitură pentru umplutură.

Redu temperatura cuptorului la 90 de grade și ține Pavlova la cuptor timp de 80-90 minute. Oprește cuptorul și lasă Pavlova să se răcească complet, timp de 1 oră, cu ușa cuptorului întredeschisă.

Între timp taie în jumătăți căpșunile. Scoate miezul unei păstăi de vanilie, adaugă 2 linguri de miere și lasă-le să se pătrundă 30 de minute.

Bate frișca lichidă și încorporeaz-o cu brânză proaspătă. Toarnă compoziția în adâncitura din centrul Pavlovei, adaugă căpșunile marinate și presară zahăr pudră.

POFTĂ BUNĂ!

Pentru mai multe rețete intră pe www.culinar.ro

Sănătate

- **CABINET GINECOLOGIC:** Cabinet ginecologic Arad, B-dul Decebal 11 (lângă Hotel Aradul), chiuretaj medicamentos, eco 4 D, test PAP.TEL: 0770823850, 0723643581
- **Policlinica DR. TURCIN, oferă:** Cardiologie (EKG, Ecografie cardiacă, Doppler vascular, Holter EKG și TA, Test de efort), Oftalmologie (chirurgie pol anterior; CV computerizat; optică medicală), **NOU–OZONOTERAPIA,** ORL (videoendoscopie), Pneumologie, Neuropsihiatrie, Medicină de familie, Ecografii generale. **Telefon: 0257/285510, www.policlinica-turcin.ro**
- **Farmacia GLYKON–UTA**, Bl U 6 (vis-a-vis de biserica în construcție). Deschis zilnic: luni-vineri 07.00 -21.00 sâmbătă și duminică 08.00-18.00. **Telefon: 0257/241197.**

Horoscop

BERBECUL (III.21.-IV.20.)
Fie că e vorba de cadouri sau pur și simplu de respiro, ești greu de găsit astăzi. Ți-ai programat din timp activitățile pentru a te asigura că totul merge strună.

TAURUL (IV.21.-V.20.)
Trebuie să-ți asumi că ai anumite așteptări de la viitorul tău și de la oamenii din jur. Chiar dacă totul pare, deocamdată, neclar, vei reuși să dai de cap acestor situații. Ai încredere în tine!

GEMENII (V.21.-VI.21.)
Cei din jur par să nu fie pe aceeași lungime de undă cu tine și ar putea să te deranjeze. Acceptă și opiniile celorlalți, ai putea să ai de câștigat de data aceasta.

RACUL (VI.22.-VII.22.)
Este o zi perfectă pentru a lua decizii de viitor. Ai parte de momente frumoase și te bucuri mai mult de lucrurile simple. Pare că totul se aranjează și merge în favoarea ta. Ai șansa de a face o schimbare majoră în viața ta.

LEUL (VII.23.-VIII.23.)
S-ar putea ca pe parcursul acestei zile să intri în conflict cu câteva persoane. Nu reușești să ajungi la un echilibru interior, iar acest lucru te frustrează din ce în ce mai mult.

FECIOARA (VIII.24.-IX.23.)
Muncești din greu și pare că ai atins un punct în care nu mai dai randament. Greșelile apar tot mai frecvent. Ai nevoie de câteva zile în care să-ți recapeți energia și să-ți pui ordine în gânduri.

BALANȚA (IX.24.-X.23.)
Este o zi excelentă pentru a spune exact cum te simți. Gândirea ta este clară. Vei descoperi că odată ce începi să vorbești, s-ar putea să nu te oprești. Oamenii vor asculta cu mare atenție cuvintele tale.

SCORPIONUL (X.24.-XI.22.)
S-ar putea să descoperi că azi creierul tău este mai lent. S-ar putea chiar să treacă treptat pe banda de defecțiune! Fă-ți timp și asigură-te că îți alegi cuvintele cu mare atenție.

SĂGETĂTORUL (XI.23.-XII.21.)
Cuvintele nu sunt cel mai bun mod de a comunica. Limbajul corpului și simțul tactil și al gustului sunt mult mai eficiente. Vei descoperi că simțurile tale vor fi intensificate. Mirosul restaurantului la câteva străzi distanță te atrage.

CAPRICORNUL (XII.22.-I.20.)
Lucrurile pot deveni intense pentru tine. Vor veni o mulțime de informații în calea ta, dar nu toate vor fi neapărat grozave. Se pare că cineva îți pune un obstacol în cale, îngreunându-ți trecerea. Nu lăsa asta să te oprească!

VĂRSĂTORUL (I.21.-II.20.)
Se pare că lumina reflectoarelor a fost aprinsă brusc. Mintea ta este pe scenă. Amintește-ți de importanța individualității. Fii propria ta persoană și gândește singur.

PEȘTII (II.21.-III.20.)
SAi parte de o zi agitată. S-ar putea ca oboseala să-și spună cuvântul asupra ta. Ai mare grijă cu responsabilitățile pe care ți le asumi!

„Jurnal arădean" vă ascultă

Pentru sesizări Difuzare sună la telefon: 0257.241.151

De luni până joi, între orele 11.00-13.00, la telefonul 0257.212.055.

ARAD. M.A., locatară a unuia dintre blocurile de pe strada Tarafului, se arată dezamăgită de lipsa de reacție a primăriei și primarului, cu care spune că a vorbit despre problemele de acolo, municipalitatea promițându-i că se vor lua măsuri. „Este dezastru de când i-au mutat pe cei de la Mărului aici, fac scandal, poliția locală nu reacționează. E a patra oară când au spart ușa apartamentului în care teoretic funcționează poliția locală. Le-a dat Primăria spațiu aici, dar nu îl folosesc. Și când vin, stau până la 10-11 seara și pleacă. Noaptea e dezastru la noi în blocuri, de când i-au mutat pe cei de pe Mărului. Zilele trecute au spart ușa unui apartament unde proprietara e plecată din localitate. Mi-au bătut și mie cu picioarele în ușă, locuiesc singură și mi-e frică, dar Poliția Locală și Primăria par să nu fie interesate de siguranța noastră", spune arădeanca.

C. Maria, care locuiește pe strada Sibiului, este nemulțumită, pe bună dreptate, de lipsa automatelor pentru bilete de tramva. „De pe Șaguna ar trebui să luăm tramvaiul. Circul de două-trei ori pe an cu tramvaiul, rar, așa că nu are rost să îmi fac abonament. Ca să îmi cumpăr bilet trebuie să merg trei stații pe jos până găsesc un automat de bilete. Cele din tramvaie nu merg cu cardul de pensii, ce să facem?!", se întreabă aceasta. **JA-E.R.**

Curs valutar

Denumirea valutei	BNR	BCR		BRD		Intesa Sanpaolo Bank		Eximbank		Raffeisen Bank		Alpha Bank		Casa de schimb LUXOR		CEC Bank	
		C	V	C	V	C	V	C	V	C	V	C	V	C	V	C	V
Euro	4,97	4,89	5,04	4,89	5,04	4,92	5,01	4,92	5,02	4,91	5,03	4,91	5,03	4,94	4,95	4,92	5,02
Dolar SUA	4,58	4,48	4,67	4,47	4,66	4,52	4,61	4,50	4,63	4,50	4,65	4,48	4,65	4,54	4,59	4,53	4,63
Forint	0,0128	0,0123	0,0135	-	-	0,0127	0,0132	0,0126	0,0130	0,0128	0,0131	-	-	0,0127	0,0129	-	-
Gram aur	348,388																

Vremea

Vineri, 24 mai

www.aradon.ro

12° LA ORA 6 — temperaturile se vor situa între 11 și 12 grade. Vântul va sufla cu 15 km/h dinspre SV.

22° LA ORA 18 — temperaturile se vor situa între 21 și 22 grade. Vântul va sufla cu 13 km/h dinspre NV.

Ziua precedentă

Arad	14/23	Umiditate:	88%
Lipova	14/23	Presiune:	1008 mb
Chișineu-Criș	14/23	Precipitații:	25%
Săvârșin	13/22	Vânt:	16 km/h
Sebiș	13/22	Direcție vânt:	V

Soarele

Răsare: 05:53
Apune: 21:10

FAZELE LUNII

8.05 · 15.05 · 23.05 · 30.05

Azi

Temperaturile se vor situa între 12 și 22 grade. Vântul va sufla cu 13 km/h, dinspre NV.

VINERI	SÂMBĂTĂ	DUMINICĂ	LUNI
12° 22° averse	14° 27° noros	13° 26° noros	13° 26° ploaie

Calendar

Biserica ortodoxă: Sfântul Cuvios Simeon (Dezlegare la pește)
Biserica greco-catolică: Sf. cuv. Simeon din Muntele Minunat
Biserica romano-catolică: Sf. Fecioară Maria, Ajutorul Creștinilor; Ss. Donațian și Rogațian, m. R.

Prognoză pentru trei zile

Temperaturile minime vor fi cuprinse între 13 și 14 grade, iar cele maxime între 26 și 27 grade.

Temp.minime: 13 - 14°C
Temp.maxime: 26 - 27°C

JURNAL ARĂDEAN
B-dul Revoluției nr. 62, Arad
Nr. ISSN: 1220-7489

BRAT Auditat de BRAT

Reclamații difuzare: 0257.241.151

Șef departament publicitate și departament difuzare: Cristian Sulințan
Marea publicitate: 0257.280904
Mica publicitate: 0257.210775; B-dul Revoluției, nr. 62
Tiparul executat la: Mediaworks Hungary Zrt., 6729, Szeged

Redactor șef: Flavius Ștețcu Responsabil de număr: **Eugen Rogojan**
Departamente: Eveniment: Ălin Gherasim; Sorina Ambruș; Economic: Andreea Pintea; Social: Diana Duțu; Sport: Daniel Scridon, Leo Sfâra; Andreea Vlase; Cultură: Eugen Rogojan.
Tehnoredactare: Ghizela Șerban, Munteanu Daniel.
REDACȚIE: tel. 0257.212.055; e-mail: redactia.jurnalaradean@informmedia.ro, adevaruldearad@informmedia.ro, publicitate.jurnalaradean@informmedia.ro, publicitate.adevarul@informmedia.ro

Companiile arădene anunţă disponibilizări

Au fost anunţate mai mult de 450 de disponibilizări, în contextul în care s-au redus foarte mult comenzile pentru maşinile electrice.

ARAD. Mai multe companii din industria automotive din judeţul Arad au notificat autorităţile cu privire la intenţia de a recurge la concedieri colective, invocând scăderea comenzilor pentru maşini electrice în Europa, iar unul dintre producătorii de componente a disponibilizat deja 97 de persoane.

Directorul Agenţiei Judeţene pentru Ocuparea Forţei de Muncă (AJOFM) Arad, Marinel Henteş, a declarat joi, pentru AGERPRES, că aproximativ 450 de angajaţi ar putea să fie disponibilizaţi, conform notificărilor făcute de şapte companii.

„Au fost anunţate mai mult de 450 de disponibilizări în sectorul industriei automotive, în contextul în care s-au redus foarte mult comenzile pentru maşinile electrice. Aceste informaţii le am din discuţiile pe care le-am avut cu angajatorii, care ne notifică, potrivit legii, în perioada de preconcediere, adică în perioada aceea în care ei îşi pregătesc un număr de concedieri colective", a spus Henteş.

El a precizat că până acum doar una dintre companii a recurs la concedieri, fiind afectaţi 97 de salariaţi, care şi-au depus dosarele de şomaj. Totuşi, spune directorul AJOFM, o mare parte dintre cei concediaţi ar putea fi preluaţi de alte companii cu acelaşi profil, care încă mai caută personal şi s-au arătat interesate de disponibilitatea persoanelor rămase fără loc de muncă.

Potrivit AJOFM, în prezent rata şomajului în judeţ este de 1,4%, fiind una dintre cele mai mici din ţară.

Pe de altă parte, platforma AJOFM arată că sunt disponibile 789 de locuri de muncă la 199 de angajatori, cele mai multe în domeniile transporturi, construcţii, automotive şi comerţ. **SURSA: AGERPRES**

Vor fi concediaţi FOTO: FAN

Mazărea culeasă de clienţi, un succes la Nădlac

Iniţiativa unui fermier nădlăcan a fost un succes nesperat. Concluzia este că există omenie şi civilizaţie şi în ţara noastră.

Mazărea a fost culeasă chiar de „clienţi" FOTO: FAN

NĂDLAC. Potrivit lui Jano Balint, peste 150 de oameni au vizitat tarlaua cu mazăre, de marţi până joi. Fiecare şi-a cules păstăile după bunul plac şi a lăsat bani în cutia montată în zonă. „Pe lângă oameni din Nădlac, au fost oameni din Semlac, Şeitin, Pereg, Pecica şi Arad. Am avut chiar oameni de la Timişoara care au venit şi au cules mazăre", ne-a spus fermierul nădlăcan. Acesta spune că fiecare dintre cei care au intrat pe tarla s-a comportat exemplar: au cules mazărea, au fost atenţi, nu au smuls plantele, nu le-au călcat. „Iniţiativa poate fi declarată drept un succes nesperat. După cum credeam, există omenie, cinste şi civilizaţie. Dovadă stă modul în care s-au comportat toţi cei care au venit să culeagă mazăre", ne-a mai declarat Jano Balint. Pe lângă comportamentul celor care au venit pe tarla, fermierul a avut cuvinte de laudă şi pentru alte persoane. „Într-una din seri, o femeie din Nădlac, pe care nici măcar nu o cunosc, m-a contactat să îmi spună că cutia pentru bani este plină ochi şi bancnotele atârnă pe afară. Şi mi-a zis să merg să iau banii, să nu ajungă pe mâinile cui nu trebuie. Atâta de multă omenie există", ne-a relatat nădlăcanul.

În ceea ce priveşte tarlaua respectivă, mazărea mai poate fi culeasă până sâmbătă, ne-a mai informat fermierul.

Donaţie

După cum a ţinut să precizeze încă de când a pus la cale această iniţiativă, Jano Balint anunţă că banii adunaţi de la oamenii care şi-au strâns singuri mazărea vor fi donaţi centrului de bătrâni din Nădlac. „S-a făcut deja o donaţie către centru. Marţi, mai mulţi studenţi şi profesori de la Facultatea de Agricultură din Timişoara au venit şi ei la tarlaua cu mazăre şi au cules păstăile. Toată cantitatea culeasă de aceştia a fost donată centrului de bătrâni din oraşul nostru. Mai departe, la finalul acţiunii, banii adunaţi vor fi, de asemenea, donaţi acestui centru", a declarat fermierul, care este membru al Cooperativei Agricole Fermierul Nădlăcan.

Aşteaptă alte iniţiative

Jano Balint a spus că, după succesul acestei acţiuni, cu siguranţă va organiza şi la anul o astfel de iniţiativă. „Îmi doresc ca şi alţi fermieri să iniţieze astfel de acţiuni, dacă au văzut că există civilizaţie în oamenii din jurul nostru. Eu unul, sigur voi continua şi la anul", a concluzionat fermierul nădlăcan.

ALIN GHERASIM
alin.gherasim@informmedia.ro

Pensionarea închide cabinetele medicale

Două cabinete ale Spitalului Judeţean se închid, după ce medicii care le deserveau s-au pensionat.

ARAD. Cabinetul de planificare familială şi Centrul de sănătate a reproducerii şi planificare familială, care funcţionau sub tutela Spitalului Clinic de Urgenţă Judeţean Arad, s-au desfiinţat. Chiar dacă cele două cabinete funcţionau, fizic, în incinta Policlinicii Municipale de pe Bulevardul Revoluţiei, acestea se aflau în subordinea şi organigrama Spitalului Judeţean. Unitatea medicală a decis, însă, închiderea celor două cabinete. Motivul? Medicii care le deserveau s-au pensionat, iar activitatea medicală a cabinetelor a fost suspendată. Mai mult decât atât, Spitalul Judeţean Arad nici nu mai are de gând să „resusciteze" activitatea în Cabinetul de planificare familială şi Centrul de sănătate a reproducerii şi planificare familială. Unitatea medicală a notificat Consiliul Judeţean Arad despre faptul că renunţă la imobilele în care se aflau cabinetele, urmând ca respectivele imobile să treacă în administrarea CJA.

„Unele spaţii fac parte din patrimoniul public al Judeţului Arad. Spaţiile amintite mai sus se află în administrarea Spitalului Clinic Judeţean de Urgenţă Arad conform contractului de administrare nr. 4.367/3.454/ 2011 încheiat între Judeţul Arad şi Spitalul Clinic Judeţean de Urgenţă Arad. Spitalul Clinic Judeţean de Urgenţă Arad, prin adresa înregistrată la Consiliul Judeţean Arad, a comunicat renunţarea la cele două spaţii ale cabinetului de planificare familială situate la etajul III şi a celor trei spaţii aferente centrului de sănătate a reproducerii şi planificare familială, având în vedere că nu se mai desfăşoară activitate medicală ca urmare a pensionării celor doi medici care deserveau aceste spaţii. Având în vedere cele de mai sus, în scopul gestionării eficiente a domeniului public al Judeţului Arad, este necesară revocarea dreptului de administrare al Spitalului Clinic Judeţean de Urgenţă Arad asupra acestor spaţii din imobilul situat în municipiul Arad, Bulevardul Revoluţiei nr. 45", se arată în documentele CJA. **JA-A.G.**

Policlinica Municipală FOTO: FAN

Înscrieri la Salbek Opera Masterclass

Cursuri cu Ruxandra Donose, Ramón Vargas şi Leontina Văduva FOTO: FAN

PETRIŞ. Au mai rămas aproximativ două săptămâni pentru înscrieri la International Salbek Opera Masterclass 2024. „Până la finalul lunii mai este deschis apelul pentru înscrieri la International Salbek Opera Masterclass - ediţia a II-a - seria de cursuri premium susţinute de trei mari solişti lirici: mezzosoprana Ruxandra Donose, tenorul Ramón Vargas şi soprana Leontina Văduva" - anunţă organizatorii - Asociaţia Castel Salbek.

Este unicul masterclass de acest gen din România care se va desfăşura, ca şi anul trecut, pe Domeniul Castelului Salbek, la Petriş, în perioada 21 - 25 august şi se va încheia cu o Gală Extraordinară de Operă ce va avea loc în faţa Primăriei Arad.

International Salbek Opera Masterclass se adresează tinerilor muzicieni cu vârste cuprinse între 18 şi 35 de ani, care se pot înscrie până la data de 31 mai pe site-ul masterclass.salbekoperafestival.ro Selecţia finală a cursanţilor care vor avea şansa de a participa la acest masterclass va fi făcută de cei trei profesori în perioada 1 - 10 iunie.

„Rampă de lansare"

Baritonul Mihai Damian, unul dintre studenţii care au fost la cursurile primei ediţii a acestui masterclass, şi-a propus să se înscrie şi la ediţia a doua: „Mă adresez acum tuturor tinerilor muzicieni şi aş vrea să le spun că aceste cursuri au fost pentru mine o rampă de lansare. Dincolo de faptul că am lucrat intens cu cei trei maeştri, la câteva luni de la încheierea cursurilor, am fost invitat la Ópera de Bellas Artes din Mexico City pentru a interpreta rolul Giacomo din opera <Giovanna d'Arco> de Giuseppe Verdi, ceea ce a însemnat pentru mine debutul internaţional şi primul rol principal verdian. Nemaivorbind de faptul că acest debut a avut loc alături de incredibilul şi renumitul tenor Ramón Vargas, căruia îi sunt sunt profund recunoscător şi pe care îl admir enorm. Iar după alte câteva luni, am debutat alături de mezzosoprana Ruxandra Donose şi tenorul Ramón Vargas, la Opera Naţională din Bucureşti, în rolul Escamillo din opera <Carmen> de Georges Bizet. Sunt deosebit de onorat pentru această oportunitate" - spune Mihai Damian.

„Un program unic"

„International Salbek Opera Masterclass se va desfăşura în perioada 21-24 august 2024, pe Domeniul Castelului Salbek şi în mai multe locuri din împrejurimile domeniului şi se va încheia cu o Gală Extraordinară de Operă în Piaţa Primăriei din Arad, în aer liber, pe 25 august, cu Orchestra Filarmonicii din Arad, dirijor David Crescenzi, solişti Valentina Naforniţă, Ruxandra Donose, Ramón Vargas şi Cosmin Ifrim, împreună cu cei mai buni dintre cursanţii Salbek Opera Masterclass 2024. Aşadar, un program unic de cinci zile în care participanţii vor beneficia, dincolo de ghidajul şi îndrumările celor trei vedete internaţionale, de posibilitatea de a participa ca asistenţi sau parteneri de scenă la repetiţiile şi la Gala Extraordinară de Operă din Piaţa Primăriei din Arad, organizată în colaborare cu CMC Arad" - conchid organizatorii evenimentului. **JA-D.D.**

Cad bucăţi din clădirea recent renovată

Situată la intersecţia Bulevardului Revoluţiei cu strada Nicolae Grigorescu, clădirea era un pericol pentru trecători înainte de reabilitare. Şi se menţine un pericol şi după reabilitare.

ARAD. Clădirea recent reabilitată, situată la intersecţia Bulevardului Revoluţiei cu strada Nicolae Grigorescu, este, din nou, „ameninţătoare" pentru trecători. În cursul dimineţii, o bucată... generoasă, probabil stucatură de pe cornişa clădirii, s-a prăbuşit pe trotuar. Din fericire, nu a fost nimeni rănit, iar trecerea pietonilor a fost parţial restricţionată cu bandă.

Procesul de reabilitare a clădirii a fost finalizat în urmă cu aproximativ un an, însă modul în care s-au făcut lucrările lasă de dorit, din moment ce încep deja să cadă elemente de pe faţadă. De altfel, acesta nu este un caz singular, astfel de situaţii fiind semnalate deseori în spaţiul online.

În acest caz, s-a revenit pratic la situaţia de dinaintea reabilitării, când trotuarul din intersecţie era mai veşnic delimitat de benzi sau chiar de garduri ale Poliţiei Locale, tocmai din cauză că astfel de evenimente neplăcute erau cam la ordinea zilei.

Ne-am fi aşteptat ca după reabilitare să se încheie episodul „Atenţie, cade tencuiala" în una din cele mai circulate intersecţii de pe Bulevard.

Acces restricţionat FOTO: S.A.

Însă, reabilitarea ca la carte durează mult, costă şi mai mult, aşa că în multe cazuri s-a mers pe variante mai simple, pentru că e important e să arate bine. Şi arată bine, până la prima prăbuşire pe caldarâm. **JA-S.A.**

JURNAL ARĂDEAN

De Ziua Diversităţii Culturale

Rectorul UVVG a primit vizita reprezentanţilor mai multor universităţi europene.

ARAD. Rectorul Universității de Vest „Vasile Goldiș” din Arad, prof. univ. dr. habil. Coralia Adina Cotoraci, a primit vizita unei delegații din peste zece state, prezente la Arad în contextul Zilelor Academice a UVVG. Cu prilejul Zilei Internaționale pentru Diversitate Culturală, reprezentanții mai multor universități europene au vizitat sediul rectoratului și au purtat un dialog cu doamna rector privind multiculturalitatea și respectul reciproc între popoare.

„Întâlnirea cu reprezentanții unor universități importante din Europa a fost un prilej extrem de important de schimb de idei și de prezentare a unor viziuni diferite asupra anumitor aspecte educaționale și culturale. Astfel de dezbateri sunt extrem de binevenite și constructive, atât timp cât sunt bazate pe respect reciproc și dorința de creștere a calității în procesul de cunoaștere. UVVG este o universitate ce a arătat de-a lungul timpului o mare deschidere spre multiculturalitate, cunoașterea culturii și tradițiilor altor popoare dezvoltându-ne capacitatea de a ne înțelege reciproc, de a ne respecta și de a conlucra” a declarat prof. univ. dr. Coralia Adina Cotoraci.

Membrii delegației au fost bine primiți în cadrul universității arădene, echipa Erasmus+ condusă de directorul departamentului din cadrul UVVG, Dariana Savici, pregătind oaspeților un program special în care se vor putea familiariza cu arhitectura orașului, cu sistemul educațional românesc, precum și cu tradițiile și obiceiurile din vestul României. **JA-D.S.**

Oaspeţi de seamă la UVVG FOTO: FAN

„Sanitarii” de la „Goldiş”, cei mai buni din judeţ

Ei au câştigat faza judeţeană a concursului organizat de Crucea Roşie şi vor participa, în iulie, la faza naţională.

ARAD. Sala Polivalentă din Arad a găzduit, miercuri, faza județeană a concursului „Sanitarii pricepuți” pentru școli gimnaziale și licee. Organizat de Crucea Roșie, e singurul concurs de educație pentru sănătate și prim ajutor, având deja o tradiție de peste 50 de ani.

Ca o încununare a muncii și eforturilor depuse pe toată durata concursului, au urcat pe podium următoarele echipaje: Gimnaziu - I.Școala Generală Bârsa, II.Colegiul Național „Vasile Goldiș”, III.Liceul Național de Informatică; Liceu - I.Colegiul Național „Vasile Goldiș”, II.Colegiul Național „Moise Nicoară”, III.Liceul Teoretic „Adam Müller Guttenbrunn”.

Echipajul clasat pe locul I la licee va reprezenta județul nostru la faza națională a concursului care se va desfășura în luna iulie, la Fundata, județul Brașov.

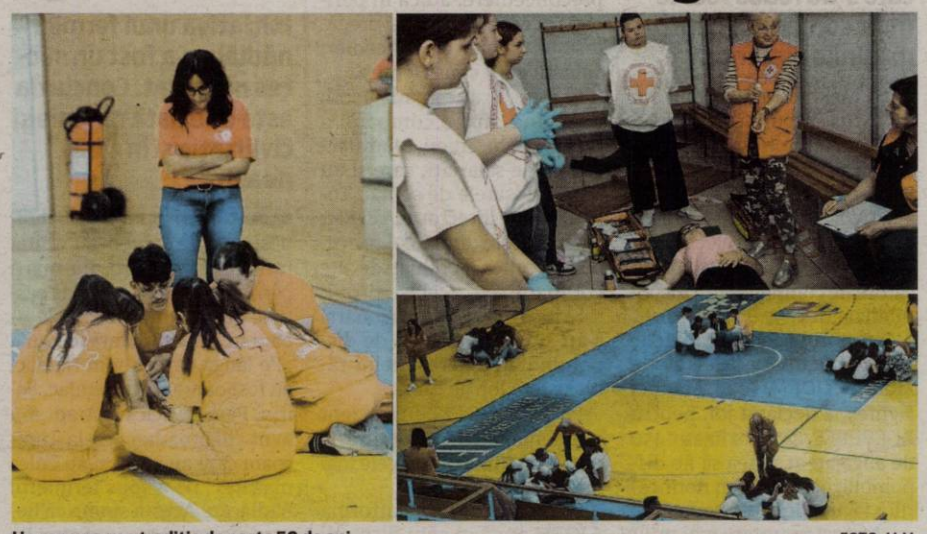

Un concurs cu o tradiţie de peste 50 de ani FOTO: M.M.

Mulţumiri şi felicitări

„Felicităm toți participanții împreună cu cadrele didactice care i-au pregătit pentru aceasta competiție și pe toți cei care au fost implicați în buna desfășurare a acestui concurs. Mulțumim juriului pentru profesionalism și pentru că a ajutat la finalizarea concursului, voluntarilor noștri fără de care nu am fi reușit să organizăm un astfel de concurs. La final, sanitarii noștri au fost răsplătiți cu diplome, premii și felicitări. Însă premiul adevărat - acela pentru care, din dorința comună de a fi cei mai buni, elevii desfășoară această competiție - este dragostea de oameni, dragostea de viață, dorința de a fi de ajutor” - conchide dr. Beniamin Dragoș, președinte al Crucii Roșii Arad. **JA-D.D.**

Oaspeţi

Alături de echiajele arădene participante la concurs, au fost prezenți și „sanitari” de la Crucea Roșie Bekescsaba (Ungaria) și Crucea Roșie Zrejnanin (Serbia). „Le mulțumim pentru timpul petrecut împreună atât de frumos, într-o notă plină de entuziasm și prietenie” - spune președintele Crucii Roșii Arad.

„Ghiba Birta” a sărbătorit Ziua Şcolii

ARAD. Ca în fiecare an, pe 21 mai, Colegiul Național „Elena Ghiba Birta” din Arad îmbracă haine de sărbătoare pentru a-și omagia patroana spirituală a școlii, Elena Ghiba Birta.

Cu această ocazie, elevii s-au exprimat, au relaționat și au încercat să se identifice cu școala în vederea dezvoltării sentimentului de apartenență la aceasta. S-au organizat o serie de activități în sistem nonformal - ateliere cu tematici diverse, care au reunit toți elevii școlii, de la mic la mare. Astfel, Parcul „Mihai Eminescu” a devenit o imensă curte a școlii, preț de câteva ore, cu sute de elevi și profesori care au participat la activități sau au organizat concursuri pentru colegii lor, majoritatea purtând tricouri cu însemnele școlii.

Activitățile atelierelor au fost inițiate și coordonate de cadre didactice ale școlii sau de către parteneri din comunitate. Elevii au fost invitați la experimente chimice spectaculoase, cursuri de prim ajutor, desene pe asfalt, schiuri pe iarbă, cântece la chitară, pictură pe față, machiaj, guess paper, karaoke, dansuri populare, Kangoo Jumps, jocuri de societate, teste de cultură generală etc.

„A fost a treia ediție a Zilei Școlii sărbătorită astfel, o zi plină de experiențe minunate împărtășite de profesori și elevi, de personalul școlii, de părinți inimoși și, nu în ultimul rând, de parteneri educaționali de nădejde. La mulți ani, Colegiul Național „Elena Ghiba Birta”! Spiritul „Ghiba” va dăinui mereu” - spune prof. Laura Putnic, directorul Colegiului Național „Elena Ghiba Birta”, cea care a coordonat activitățile în zi de sărbătoare, împreună cu directorul adjunct, prof. Camelia Avramescu. **JA-D.S.**

„Familia Ghiba” a sărbătorit Ziua Şcolii FOTO: FAN

Ziua Copilului, la Filarmonică

Orchestra condusă de Cristian Neagu, alături de soliștii Adriana și Sorin Dogariu, alături de invitatul special al zilei – Mihai Bisericanu, vor oferi un dar aparte celor mici, în sala mare de concerte a Palatului Cultural.

ARAD. Concertul de joi, 30 mai 2024, al Filarmonicii Arad, va fi dedicat Zilei Internaționale a Copilului, ce va fi marcată la nivel mondial pe 1 iunie. Începând cu ora 19, în sala Palatului Cultural vor răsuna compozițiile „Petrică și Lupul” - Serghei Prokofiev și „Carnavalul Animalelor” - Camille Saint-Saëns. Dirijor al orchestrei simfonice va fi Cristian Neagu, soliști ai concertului vor fi pianiștii Adriana și Sorin Dogariu, iar povestitor va fi invitatul special al serii, actorul Mihai Bisericanu, cunoscut publicului tânăr pentru dublajele în limba română realizate pentru unele dintre cele mai cunoscute desene animate.

„Acum este rândul Lebedei? - răsare întrebarea firească a celor curioși și nerăbdători să ia parte la cel mai muzical, vesel și colorat carnaval din lume. Da! Al lebedei, dar și al celorlalte animale din partitura amuzantă și plină de candoare a lui Camille Saint-Saëns. Al Leului-Rege, al găinilor și cocoșilor, al măgarilor sălbatici, al țestoaselor, cangurilor, al peștișorilor din acvariu, al păsărelelor din volieră și al tuturor creaturilor minunate, care animă lumea zoologică, la cel important eveniment cultural al regatului ei: Carnavalul animalelor! Și este și rândul lui Petrică, băiețelul curajos și plin de imaginație, cel dornic de aventură, din povestea Petrică și lupul, atât de bine închegată pe portativele orchestrei simfonice de Serghei Prokofiev. Iar odată ce pregătirile sunt în toi, nu mai rămâne decât să ne întâlnim la final, cu mic, cu mare, la o fascinantă petrecere cu muzică și basme, cu cel mai inspirat și fenomenal povestitor, actorul Mihai Bisericanu, cu instrumentele orchestrei simfonice, care prind viață sub bagheta lui Cristi Neagu, și cei mai simpatici și studioși pianiști, Adriana și Sorin Dogariu”, scriu filarmoniștii arădeni în invitația la concert. **JA-E.R.**

Concertul, găzduit de Sala Mare a Filarmonicii FOTO: FAN

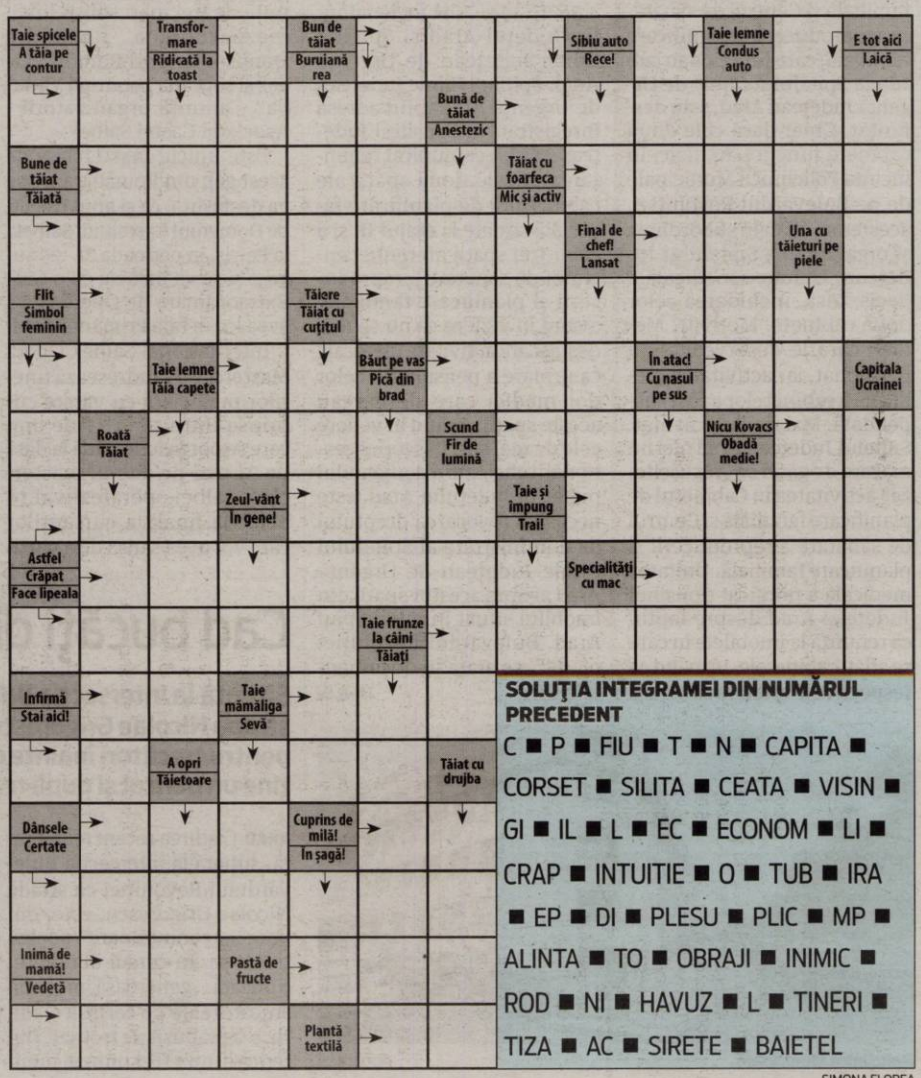

SOLUŢIA INTEGRAMEI DIN NUMĂRUL PRECEDENT

C ■ P ■ FIU ■ T ■ N ■ CAPITA ■ CORSET ■ SILITA ■ CEATA ■ VISIN ■ GI ■ IL ■ L ■ EC ■ ECONOM ■ LI ■ CRAP ■ INTUITIE ■ O ■ TUB ■ IRA ■ EP ■ DI ■ PLESU ■ PLIC ■ MP ■ ALINTA ■ TO ■ OBRAJI ■ INIMIC ■ ROD ■ NI ■ HAVUZ ■ L ■ TINERI ■ TIZA ■ AC ■ SIRETE ■ BAIETEL

SIMONA FLOREA

TVR 1

07.00 Telejurnal matinal
09.45 Teleshopping
10.00 Exclusiv în România (R)
11.00 Câştigă România! (R)
12.00 Teleshopping
12.30 TU votezi România!
13.00 Oamenii şi legea (R)
13.55 Vorbeşte corect! *
14.00 Telejurnal
14.55 Zi de zi cu părintele Constantin Necula.
15.00 Opre Roma
15.55 EURO polis
16.45 TU votezi România!
17.15 Prinţul Jumong. (Coreea de Sud, 2006) Cu: Song Il-Kook, Han Hye-jin, Kim Seung-su
18.30 Vedeta familiei. (R)
19.45 Sport
20.00 Telejurnal
20.55 Meteo
21.00 Gala umorului
22.30 Vis sau realitate?
23.00 Vis la Paris
23.55 Jocurile Olimpice
24.00 Petrecere...cu cântec!
01.50 Garantat 100%. (R)
02.40 Ora Regelui. (R)

TVR 2

07.00 Generaţia Fit **07.25** România…în bucate (R) **07.50** Documentar 360°GEO Câinii salvatori **08.45** Teleshopping **09.00** Puternici, impreuna (R) **10.00** Teleshopping **10.30** Magazin Deutsche Welle Revoluţia tehnologică **11.00** Hudson şi Rex **12.00** Telejurnal Sport Meteo **12.40** Teleshopping **13.00** Cultura minorităţilor Maghiara de pe doi **13.30** Levintza prezintă **14.00** Istorii de bun gust (R) **15.00** Teleşcoala Clasa a VIII-a **15.30** Teleşcoala Limbi străine **16.00** Educatia la putere (R) **17.30** România…în bucate **18.00** Ora de ştiri **18.50** E vremea ta! **19.05** Hudson şi Rex (Canada, 2019-2023) **20.00** Prietene pe viaţă **21.45** Drag de România mea! (R) **23.30** Familia Borgia **00.30** Scara – România, 2021 Regia: Vlad Păunescu

TVR 3

7:00 Telematinal **7:55** Filler ABC-ul democratiei **8:00** Telematinal **8:55** Teleshopping **9:00** Ziua buna de la Iasi **9:55** Teleshopping **10:00** Telescoala in limba maghiara **10:55** Memoria tiparului **11:00** Toţi împreună **12:50** Teleshopping **13:05** Schiţe urbane **13:30** Picătura de cultură **13:55** Teleshopping-Publicitate **14:00** Tableta de sănătate **14:55** Filler ABC-ul democratiei **15:00** Cântec şi poveste **16:00** Forum economic **16:55** Teleshopping **17:00** Telejurnal regional **17:30** Lumea de aproape **17:55** Teleshopping **18:00** Tu votezi Romania! **19:00** Tu votezi Romania! **20:00** Se întâmplă acum **21:50** Memoria tiparului **22:00** Program preluat de la Televiziunea Publică din Ucraina destinat refugiaţilor **24:00** Se întâmplă acum (R) **1:50** Art pass Emisiune dedicată vieţii culturale externe;

PRO TV

06:00 Ştirile PRO TV
10:30 Vorbeşte lumea
13:00 Ştirile PRO TV
14:00 Lecţii de viaţă
15:00 La Măruţă
17:00 Ştirile PRO TV
18:00 Batem palma?
19:00 Ştirile PRO TV
20:30 Românii au talent
00:30 Now You see me: Jaful Perfect 2. (2016) Cei patru călăreţi (Jesse Eisenberg, Woody Harrelson, Dave Franco şi noua adiţie Lizzy Caplan) se întorc, din 17 iunie, in Now You See Me: Jaful Perfect 2 cu o aventură formidabilă, ridicând iluzionismul la un cu totul alt nivel care va cuprinde întreaga planetă. La doar un an după ce au păcălit FBI-ul şi au câştigat admiraţia publicului cu cele mai spectaculoase trucuri de magie, echipa se pregăteşte de o nouă performanţă inegalabilă cu scopul de a demonstra cruzimea unui periculos magnat din industria tehnologică.
03:00 România, te iubesc! (reluare)
04:00 Vorbeşte lumea. (reluare) Vorbeşte lumea este o emisiune de divertisment, prezentată de Shurubel, Bogdan Ciudoiu şi.Adela Popescu.

PRIMA TV

07:00 Exclusiv VIP (r) **09:00** Iubiri secrete (redifuzare) **10:00** Emisiune: In bucatarie cu Horia Virlan (redifuzare) **11:03** Teleshopping **13:10** Chipul regelui, drama, istoric, Korea, 2014 rok **14:00** **14:00** Focus 14 **16:00** EXCLUSIV VIP cu Cristi Brancu Sezon Nou (S6) **18:00** Focus **19:30** Flash monden **20:00** Liceenii, romantic, comedie, Romania, 1987 **22:00** Palomino, romantic, SUA, 1991 Cu: Lindsay Frost **00:00** Exclusiv VIP (r) **02:00** Iubiri secrete (r)

PRO ARENA

06:00 Electric in a cincea viteză **07:00** Stiri **07:30** Atelierul de Restaurare **08:30** Marea Ţăcăneală **09:30** Walker, polităist texan **10:30** Seinfeld **11:30** M.A.S.H. **12:30** Stiri **13:00** Ce spun românii **14:00** Atelierul de Restaurare **15:00** Marea Ţăcăneală **16:00** Walker, polităist texan **17:00** Seinfeld **18:00** M.A.S.H. **19:00** Aşii amanetului **20:00** Electric in a cincea viteză **21:00** Urgenţe **22:00** NCIS: Los Angeles **23:00** Aşii amanetului **00:00** Stiri **00:30** Urgenţe

ANTENA 1

06.00 Observator/Sport/Meteo
08.00 'Neatza cu Razvan si Dani
12.00 Observator
14.00 Mireasa cu Simona Gherghe - sezon nou
17.00 Observator
18.00 Esti mai destept decat un copil de clasa a V-a? – sezon nou
19.00 Observator/Sport/Meteo
20.30 Lasă-mă, îmi place! Camera 609. Romania 2023 Cu: Anda Sarbei, Matei Negrescu, Emilia Popescu, Magda Catone Victor este un arhitect tanar, chipes si ambitios, care se trage dintr-o familie cu pedigree in arhitectura. Victor conduce firma cladita de bunic alaturi de varul lui, Vlady, un tanar rasfatat cu veleitati de influencer. Atunci cand bunicul lor moare, pe langa o firma de succes, lasa in urma si un ravnit portofoliu imobiliar. Insa testamentul lui va schimba complet viata celor doi verisori burlaci ai familiei. Primul care se va casatori si va avea un copil va fi mostenitorul integral al averii familiei.
23.00 Poftiti in Dobrogea. (r)
03.15 Povesti de familie"
05.00 Esti mai destept decat un copil de clasa a V-a ?

ACASĂ

06:00 Inima nu minte (r) **08:00** Leylifer (reluare) **09:00** Scrisoarea de adio (r) **10:00** Nu i nimeni ca mine **11:00** Ştirile Acasă Actualităţi **12:00** Esmeralda **13:00** Blestemul **15:00** Ştirile Acasă Magazin **16:00** Fata cu ochi de onix **17:00** Iubirea din mine **19:00** Inima nu minte **21:00** Leylifer **22:00** Scrisoarea de adio **23:00** Numele meu e Riza **00:00** Esmeralda (reluare) **01:00** Leylifer (r) **02:00** Gecenin Ucunda Sarutul otravit **05:00** Ştirile Acasă Magazin (r)

DIVA

06:15 Magnum, detectiv particular **08:05** Pompierii din Chicago **09:55** Durere şi vindecare **11:00** Durere şi vindecare **12:05** Jocul dragostei 2023 **14:00** Pompierii din Chicago **14:55** Pompierii din Chicago **15:50** Durere şi vindecare **16:55** Durere şi vindecare **18:00** În inima Texasului Romantic Drama 2019 **20:00** Dragoste identică 2021 **22:10** Armonia inimii Romance 2022 **00:05** Pe aripile dragostei Romance 2020 **01:55** Cascadele iubirii Romance 2020

FILM NOW

07:25 Prestigiul. Thriller, 2006. Regia: Christopher Nolan.
09:30 Revoluţia lui Iisus. Biografic, 2023. Regia: Jon Erwin , Brent McCorkle.
11:25 Călătoriile lui Gulliver. Comedie, 2010. Regia: Letterman Rob.
12:50 Fabelmans: Povestea unei vieţi aparte. Dramă, 2022. Regia: Steven Spielberg.
15:20 Azi 13 mâine 30. Comedie, 2004. Regia: Gary Winick.
16:55 Aeon Flux. Acţiune, 2005. Regia: Karyn Kusama.
18:25 1.000 post Terra. SF, 2013. Regia: M Night Shyamalan.
20:00 Anturaj. Comedie, 2015. Regia: Doug Ellin.
21:40 Văduve. Thriller, 2018. Regia: Steve McQueen.
23:40 Fericirea începe azi. Romantic, 2023. Regia: Roger Kumble.
01:15 O noapte nebună, nebună. Comedie, 2017. Regia: Lucia Aniello.
02:55 Patru lei paralei. Comedie, 2010. Regia: Christopher Morris.
04:35 Ştiu ce-ai făcut astăvară. Thriller, 1997. Regia: Jim Gillespie. Cu: Anne Heche, Freddie Prinze Jr., Jennifer Love Hewitt, Johnny Galecki, Ryan Phillippe.

CINEMAX

07:00 O fată norocoasă **08:35** Atâta timp cât bate soarele **10:00** Trei nopţi pe săptămână **11:45** Capela **13:25** A, e, i, o, u un mic alfabet al iubirii **15:05** Catedrala Dramă, SUA, 2021 **16:35** Finlandia Dramă, Spania, 2021 **18:10** Atâta timp cât bate soarele Dramă, Franţa, 2022 **19:35** Schimbarea Thriller, Italia, 2020 **21:00** Acolo unde începe viaţa Dramă, Italia, 2022 **22:40** Argentina, 1985 **01:05** Leila şi fraţii ei **03:45** Războiul unicornilor **05:20** Cinema Sabaya

AXN

07:05 NCIS: Anchetă militară **08:00** Castle **08:55** Castle **09:55** NCIS: Anchetă militară **10:50** NCIS: Anchetă militară **11:50** Castle **12:45** Castle **13:45** Recrutul **14:40** Recrutul **15:30** Cititorii de oase **16:25** CSI **17:20** Castle **18:15** Castle **19:05** Recrutul **20:00** Recrutul **21:00** Fata cea bună Drama , 2002 **22:55** Invazia rechinilor Los Angeles Actiune, SUA, 2013 **00:50** Recrutul **01:45** Recrutul **02:25** CSI **03:10** Recomandare seriale Sneak Peek RO 2024

HBO

06:00 Drumul excelenţei. Dramă, Franţa, 2023.
07:45 Suflet neliniştit. Dramă, SUA, 2011. Regia: Gus Van Sant.
09:15 Animale fantastice şi unde le poţi găsi. Aventuri, Marea Britanie, 2016.
11:25 Animale fantastice: Crimele lui Grindelwald. Aventuri, Marea Britanie, 2018.
13:35 Animale Fantastice: Secretele lui Dumbledore. Aventuri, Marea Britanie, 2022.
15:55 Tânărul Sheldon
16:15 Profă rea, poamă bună. Comedie, SUA, 2011. Regia: Jake Kasdan.
17:50 Pe platourile de filmare
18:25 Lady Bird. Dramă-Comedie, SUA, 2017. Regia: Greta Gerwig.
20:00 Aşa-i la 40 de ani! Comedie, SUA, 2012. Regia: Judd Apatow.
22:10 Stare de spirit. Dramă, SUA, 2017. Regia: Jon Avnet.
23:55 Ex Machina. SF, Marea Britanie, 2015. Regia: Alex Garland.
01:45 Triunghiul tristeţii. Dramă-Comedie, Suedia, 2022. Regia: Ruben Östlund.
04:15 Valea furată. Acţiune, SUA, 2022. Regia: Jesse Edwards.

CINEMAX 2

07:00 Un ghid romantic către locuri pierdute Dramă, Italia, 2020 **08:50** Big Bang Scurtmetraj, Franţa, 2022 **09:10** Vânătorul de recompense SF, SUA, 1982 **11:05** Mi e silă de mine **12:45** Moartea lui Dick Long Comedie, SUA, 2019 **14:25** Linoleum **16:10** Stargate **18:10** Vânătorul de recompense SF, SUA, 1982 **20:05** Reality Dramă, SUA, 2023 **21:30** Binecuvântare Dramă, Marea Britanie, 2021 **23:45** Kalev **01:25** Poveştile din Canterbury **03:20** Jezabel

AXN BLACK

07:00 Teleshop **10:00** Adventure Inc. **11:00** Adventure Inc. **12:00** Teleshop **14:00** MacGyver **14:55** MacGyver **15:50** Stargate: Atlantis **16:50** Stargate: Atlantis **17:45** Adventure Inc. **18:45** O lume dispărută **19:45** O lume dispărută **20:40** MacGyver **21:35** MacGyver **22:25** Stargate: Atlantis **23:25** Stargate: Atlantis **00:20** O lume dispărută **01:20** O lume dispărută **02:10** Prezentaţi armele **03:05** Prezentaţi armele **03:55** Totul despre maşini **04:20** Recomandare seriale

HBO 2

07:00 Bonele. Comedie, Franţa, 2022. **08:45** Furnicutze. Animaţie, SUA, 1998. **10:10** Mai bine nu se poate. Comedie, SUA, 1997. **12:25** Lucruri mai bune **13:15** Aventurile lui Tintin: Secretul Licornului. Aventuri, SUA, 2011. **15:00** Ameţit de dragoste. Dramă-Comedie, SUA, 2002. **16:35** Zack Snyder – Liga dreptăţii. Acţiune, SUA, 2021. **20:30** Hotel Transilvania 3: Monştrii în vacanţă. Animaţie, SUA, 2018. **22:05** Moştenire cu scandal. Comedie, Marea Britanie, 2022. Regia: Dean Craig. Cu: Toni Collette, Anna Faris, David Duchovny, Rosemarie Dewitt, Kathleen Turner **23:40** Kiss the Future. Documentar, SUA, 2023. **01:25** Secta Synanon: Nu renunţa niciodată! **02:30** Vânătoarea de oameni. Horror, SUA, 2020. **04:05** Regele din Staten Island. Dramă-Comedie, SUA, 2020. Regia: Judd Apatow. Cu: Pete Davidson, Bel Powley, Ricky Velez, Lou Wilson, Moises Arias **06:25** Pe platourile de filmare

HBO 3

06:00 21 Jump Street - O adresă de pomină **07:50** 22 Jump Street - O altă adresă de pomină **09:40** Teoria Big Bang **10:00** Teoria Big Bang : Ipoteza infestării **10:25** Róise şi Frank **11:50** Familia Addams **13:20** Şofer pentru Madeleine **14:50** Inferno **16:55** Ştirile săptămânii cu John Oliver **17:25** Războinicul **18:25** Cercul complet **19:20** Banshee **20:05** Banshee **21:00** Materiile întunecate **21:50** Materiile întunecate **01:50** Materiile întunecate **02:40** Austenland **04:15** Pădurea tăcută

PRO CINEMA

06:15 Divertisment: La bloc (reluare) **06:45** La Maruta (reluare) **08:45** Comedie: Mousehunt (reluare) **10:45** Divertisment: La bloc (reluare) **13:00** Comedie romantică: Styled With Love (reluare) **14:45** Comedie: Direct în plasă (2019) **16:30** Comedie: Oaia neagră (1996) **18:15** Divertisment: La bloc **20:30** Romantic: Intâlnire cu Joe Black (1998) **00:15** Acţiune: Batalionul Donbas (2019) Cu: Serhiy Detyuk, Oleg Drach **02:45** Romantic: Meet Joe Black (reluare)

HAPPY

06.00 Betty cea urâtă (s) **07.00** Jurământul (r) **09.15** Capcana iubirii (r) **11.30** Dragostea plutește în aer (r) **12.30** 1001 nopți (r) **13.30** Nu mă părăsi! (r) **14.30** Dragoste și ură (r) **15.30** Jurământul (s) **17.30** Happy Cafe **18.00** 1001 nopți (s) **19.00** Nu mă părăsi! (s) **20.00** Capcana iubirii (s) **22.00** Dragoste și ură (s) **23.00** Dragostea plutește în aer (s) **00.00** 1001 nopți (r) **01.00** Nu mă părăsi! (r) **02.00** Happy Cafe (r) **02.30** Dragostea plutește în aer (r)

TVR 1

07.00 Un doctor pentru dumneavoastră
08.00 Weekend matinal
09.50 În grădina Danei
10.00 Eu pot !
11.00 Vedeta familiei
12.30 Vis sau realitate? (R)
13.00 Vis la Paris. (R)
14.00 Telejurnal
14.30 Ora Regelui
15.30 Copiii spun cu Virgil Ianțu
16.00 Care pe care
16.55 Zi de zi cu părintele Constantin Necula
17.00 Dincolo de alb și negru
18.00 Țară, țară, cine ești?
19.00 PAOLO VERONESE: NUNTA DIN CANA
19.45 Sport
20.00 Telejurnal
21.00 Oamenii companiei. (SUA, 2010)
23.00 Copiii spun cu Virgil Ianțu (R)
23.25 Fata cu cartea. (redifuzare)
00.35 Țară, țară, cine ești?
01.30 Dincolo de alb și negru

TVR 2

07.00 Teleshopping **07.30** România…în bucate (R) **08.00** Opera comică pentru copii **09.00** Generația Fit **09.30** Fără prejudecăți **10.00** Mic dejun cu un campion **11.00** D'ale lu' Mitică (R) **12.00** Telejurnal Sport Meteo **12.30** Cum vă merge ? **13.00** Azi pentru maine **14.00** Rețeaua de idoli (R) **15.00** Rivalii **17.00** Memorialul durerii O istorie care nu se învață la scoală Redifuzare Caractere Într-o lume deformată, mutilată moral de un regim politic criminal, au existat oameni care au reusit să-si păstreze demnitatea, refuzând orice formă de compromis. **18.00** Ora de știri **18.55** E vremea ta! **19.05** Hudson și Rex **20.00** Film O vară în Provence **22.00** Mizerabilii (Regatul Unit, 2018) **00.00** Rivalii (R) **01.50** Ora de știri(R) **02.35** E vremea ta! (R)

TVR 3

7:00 Satul meu **7:55** Filler ABC-ul democratiei **8:00** Monocrom **8:30** Biruitorii **9:00** Spirit si credinta **9:55** Memoria tiparului **10:00** Drumuri aproape **10:30** Identitate Basarabia **11:00** FamiliON **12:00** Transparențe **13:00** Selfie Studioul teritorial Timișoara **13:30** Dăruiește Românie ! **14:55** Filler ABC-ul democratiei **15:00** Sport maxim Studioul teritorial Craiova **16:00** Calator de meserie **16:30** Meseriasii **17:00** Vedere cu olteni **17:30** În prelungiri **18:55** Art pass Emisiune dedicată vieții culturale externe; **19:00** Festivara **19:55** Rafinament plus **21:00** Drumul lui Leșe **21:50** Memoria tiparului **22:00** Program preluat de la Televiziunea Publică din Ucraina destinat refugiaților **24:00** În prelungiri (R) **1:25** Memoria tiparului **1:30** Vedere cu olteni (R) **3:30** Din arhiva TVR (R) **4:30** Transparențe (R)

PRO TV

06:00 Lecții de viață. (reluare)
07:00 Știrile PRO TV
10:00 I like IT
10:30 Superspeed la ProTv
11:00 Zoo. (2017)
13:00 Lecții pentru mama. (2012)
15:00 Românii au talent. (reluare)
19:00 Știrile PRO TV
20:30 Generatia de aur
22:30 Și mai greu de ucis. (2013) Încă de la primul Die Hard, în 1988, John McLane (Willis) s-a aflat în locul nepotrivit la timpul nepotrivit, cu abilitățile și atitudinea ce l-au făcut de neînfrânt, devenind astfel inamicul numărul 1 al teroriștilor din toată lumea. De această dată, McLane se confruntă cu cea mai mare provocare de până acum, una cu ramificații în toată lumea, căci fiul său înstrăinat, Jack, este prins în țițele unei complicate povești în care este implicat și un mafiot rus, tată și fiu făcând din acest punct tot posibilul pentru a-și proteja unul-altuia viețile și de a elimina pericolul ce amenință însăși democrația.
00:30 MicroBeast European
01:00 Paradise City. (reluare 23 mai)
02:30 Girl in Progress. (reluare)

PRIMA TV

07:00 Lumea lui Geo Saizescu, documentar, Romania, 2014 **09:00** Schimbari (r) **11:00** Sanatate cu stil **11:30** CONNECT **12:00** Insider politic **14:00** Minte sanatoasa in corp sanatos **14:30** Life & style cu Maria Andrei (sezon nou) **15:00** Pup o, ma! (r) **16:00** Schimb de mame **18:00** Focus 18 cele mai importante știri ale zilei **19:00** Focus special **19:30** Flash monden **20:00** Regina desertului, biografic, drama, SUA, 2015 **23:00** Emisiune: Bate Cupa

PRO ARENA

07:00 Stiri **07:30** De râsul lumii **09:30** În a cincea viteză **11:30** Apropo TV **12:30** Stiri **13:00** Fotbal Liga 1 Feminin: FK Csikszereda Universitatea Cluj **15:00** Drumul spre EURO **15:30** Așii amanetului **16:30** Stiri **17:00** FA CUP Finala: Man City Man United **19:30** Pretendenții la Campionat 2024 **20:00** Cursă în jurul lumii **21:00** AtleticoTextila **22:00** BOX Mania **23:00** Contact Arena **00:00** Stiri **00:30** AtleticoTextila **01:30** BOX Mania reluare **02:30** Contact Arena

ANTENA 1

06.00 Observator/Sport/ Meteo
09.00 Lia - sotia sotului meu. (reluare)
12.00 MediCool - sezon nou
13.00 Observator
15.00 Hello Chef - sezon nou. „Noul sezon mi se pare cel mai tare de până acum! Pentru că ne întoarcem acasă, să descoperim alături de telespectatorii noștri delicioasa bucătărie românească. Pentru că, fie vorba între noi, orice bucătărie ți-ar plăcea în lumea asta, italienească, mediteraneană, portugheză, japoneză...tot mâncarea românească e pentru sufletul nostru. În acest sezon voi fi alături de Damiam Drăghici, un om extraordinar, cu care sunt efectiv pe aceeași lungime de undă. Am descoperit că avem și pasiuni comune și mă bucură enorm că a încercat toate rețetele mele și chiar i-au plăcut. Și de această dată ne vor trece pragul invitați senzaționali.
16.00 Poftiti in Dobrogea. (r)
19.00 Observator/Sport/ Meteo
20.00 Te cunosc de undeva - Finala
00.00 iUmor. (r)
03.00 Observator. (r)
04.00 Povesti de familie

ACASĂ

06:00 Pe firul iubirii (r) **08:00** Bazarul de Acasă - Intrebarea Mesei Rotunde **09:00** Lectii de viata (r) **10:00** Ceva despre mine (r) **12:00** Numai langa tine **15:00** Pe firul iubirii **17:00** Lectii de viata **18:00** Povestea de pe insulă **20:00** Regina (2008) Cu: Marin Moraru, Nicoleta Luciu **21:30** Visul unui tort de nuntă **23:30** Numele meu e Riza **24:30** Regina (r) **02:00** Bazarul de Acasă - Intrebarea Mesei Rotunde (r) **03:00** Lectii de viata (r) **04:00** Visul unui tort de nuntă (r)

DIVA

06:50 Cabana dragostei noastre Romance 2020 **08:40** Idilă de iarnă Romance 2020 **10:30** Un toast pentru dragoste Romance 2021 **12:20** Căsătorie cu bucluc Romance 2022 **14:15** Pasiuni neașteptate Romance 2020 **16:05** Rețeta regală a iubirii Romance 2023 **18:05** În prezența dragostei Romance 2022 **20:00** Jocul dragostei 2023 **21:55** Armonie perfectă Romantic comedy 2022 **23:55** Excursia de lux Romance 2021 **01:45** Pe aripile dragostei Romance 2020

FILM NOW

07:45 Indiana Jones și regatul craniului de cristal. Aventuri, 2008. Regia: Steven Spielberg.
09:40 Familia Addams 2 (D). Animație, 2021. Regia: Conrad Vernon , Greg Tiernan.
11:10 Eu și Marley. Comedie, 2008. Regia: David Frankel.
13:00 Trauma. Biografic, 2015. Regia: Peter Landesman.
15:00 Rezerve de lux. Comedie, 2006. Regia: Dennis Dugan.
16:20 Misiune: Imposibilă. Națiunea secretă. Acțiune, 2015. Regia: Christopher McQuarrie.
18:25 Tipic masculin. Comedie, 2003. Regia: Chris Koch.
20:00 Primul Contact. SF, 2016. Regia: Denis Villeneuve.
22:00 Aproape letală. Acțiune, 2015. Regia: Kyle Newman.
23:35 Constantin. Acțiune, 2005. Regia: Francis Lawrence.
01:30 Conspirația din Birmania. Acțiune, 2011. Regia: Jérôme Salle.
03:25 Insula Shutter. Thriller, 2010. Regia: Martin Scorsese.
05:35 O altă șansă. Comedie, 2000. Regia: Brett Ratner. Cu: Don Cheadle.

CINEMAX

07:00 Godzilla Acțiune, SUA, 1998 **09:15** În vecinătate **10:50** Jane Thriller, SUA, 2022 **12:15** Balanță **12:30** Tunet Dramă, Elveția, 2022 **14:05** Izolare splendidă Dramă, Olanda, 2022 **15:25** Death wish Răzbunarea Acțiune, SUA, 2018 **17:10** În vecinătate **18:45** Godzilla Acțiune, SUA, 1998 **21:00** The Revenant: Legenda lui Hugh Glass Dramă, SUA, 2015 **23:30** Elysium **01:25** Assassin's Creed: Codul asasinului **03:25** Înțelepciunea străzii **05:05** Planul 75

AXN

07:05 La capătul curcubeului **09:15** Psihologia crimei **10:25** Psihologia crimei **11:45** CSI **12:40** CSI **13:30** CSI **14:25** CSI **15:25** CSI **16:20** Cititorii de oase **17:15** Cititorii de oase **18:10** Cititorii de oase **19:05** Cititorii de oase **20:05** Cititorii de oase **21:00** Bloodrayne 3: The Third Reich Actiune, 2011 **22:40** Jocul asasinilor Actiune, SUA **00:45** Crime în ținutul ghețurilor Polist, SUA, 2013 **02:40** NCIS: Anchetă militară **03:25** Recomandare seriale Sneak Peek RO 2024

HBO

06:00 Superputere. Documentar, SUA, 2023. Regia: Sean Penn, Aaron Kaufman.
07:55 CJ7. Comedie, Hong Kong, 2008. Regia: Stephen Chow.
09:20 Samaritan. Acțiune, SUA, 2022. Regia: Julius Avery.
11:00 Profă rea, poamă bună. Comedie, SUA, 2011. Regia: Jake Kasdan.
12:40 Amintiri pline de iubire. Dramă, Franța, 2022. Regia: Guillaume Bureau.
14:10 Poveste adevărată. Dramă, SUA, 2015. Regia: Rupert Goold.
15:50 Shazam! Furia zeilor. Acțiune, SUA, 2022. Regia: David F. Sandberg.
18:00 Rețeaua de socializare. Dramă, SUA, 2010. Regia: David Fincher.
20:00 Un om bun. Dramă, SUA, 2023. Regia: Zach Braff.
22:05 Samaritan. Acțiune, SUA, 2022. Regia: Julius Avery.
23:45 Boss. Polițist, România, 2023. Regia: Bogdan Mirică.
01:50 Furia lui Becky. Acțiune, SUA, 2023. Regia: Matt Angel, Suzanne Coote.
03:15 Patriotul. Acțiune, SUA, 2000. Regia: Roland Emmerich. Cu: Mel Gibson, Heath Ledger.

CINEMAX 2

07:00 Utama **08:30** Fata care se întoarce **10:25** Fairplay **10:45** Exod Dramă, Suedia, 2023 **12:30** Orbul care nu a vrut să vadă Titanicul **13:55** Bestiile Thriller, Spania, 2022 **16:15** Lunana: Un iac în clasă Dramă, Bhutan, 2019 **18:05** Fata care se întoarce Dramă, Italia, 2021 **20:00** Utama Dramă, Bolivia, 2022 **21:30** Kalev Dramă, Estonia, 2022 **23:10** Monica Dramă, SUA, 2022 **01:05** Rimini **03:00** Regele a dispărut **04:45** Coloană sonoră **06:35** Un adio în stil irlandez

AXN BLACK

07:00 Teleshop **10:00** Ultraviolet **11:00** Ultraviolet **12:00** Teleshop **14:00** MacGyver **14:55** MacGyver **15:50** MacGyver **16:45** MacGyver **17:45** MacGyver **18:40** Stargate: Atlantis **19:35** Stargate: Atlantis **20:30** Stargate: Atlantis **21:25** Stargate: Atlantis **22:25** Stargate: Atlantis **23:20** O lume dispărută **00:20** O lume dispărută **01:20** O lume dispărută **02:25** Ultraviolet **03:15** Ultraviolet **04:00** Totalcar **04:25** Totul despre mașini **05:00** Teleshop

HBO 2

07:00 Migdala și călțul de mare. Dramă, Marea Britanie, 2022. **08:35** O răpire înainte de Crăciun. Romantic, SUA, 2022. **10:00** Omul-Păianjen: Departe de casă. Acțiune, SUA, 2019. **12:10** Hotel Transilvania 2. Comedie, SUA, 2015. **13:40** Crimă și tort de morcovi: Un mister Hannah Swensen. Dramă, Canada, 2023. **15:05** 1.000 post Terra. SF, SUA, 2013. Cu: Jaden Smith, Will Smith, Sophie Okonedo **16:45** Mamma mia! - Filmul. Muzical, SUA, 2008. **18:35** Mamma Mia! O luăm de la capăt. Muzical, SUA, 2018. **20:30** Nu-ți port pică! Comedie, SUA, 2023. **22:15** 2012. SF, SUA, 2009. **00:50** Simpatizantul **01:55** Spy/Master **02:50** Războinicul **03:45** Tatăl bun: Povestea lui Martin MacNeill. Polițist, Canada, 2021. Cu: Tom Everett Scott, Anwen O'Driscoll, Nicola Correia-Damude **05:15** Nu-ți port pică! Comedie, SUA, 2023. Regia: Gene Stupnitsky. Cu: Jennifer Lawrence.

HBO 3

06:05 Roboții **07:35** Patrula junglei: Turul lumii **09:05** Argonauții: Povești șoricești **10:40** Cercul complet **11:35** The Jinx: Viața și crimele lui Robert Durst **12:25** Confort nordic **14:00** Bărbați în negru: Internațional **15:55** Creed 2 **18:05** Dulce răzbunare **20:00** Genul ucigaș **20:50** Genul ucigaș **21:35** Genul ucigaș **22:25** Genul ucigaș **23:10** Genul ucigaș **23:55** Genul ucigaș **00:40** Triunghiul tristeții **03:05** Tigru. Aventuri, România, 2023. **04:25** Roboții. Comedie, SUA, 2023. Cu: Shailene Woodley.

PRO CINEMA

06:15 Batem palma? (reluare) **08:15** Romantic: The Right Girl (reluare) **10:00** Divertisment: La bloc (reluare) **12:15** Comedie: Unexpected (reluare) **14:30** Comedie: Până-o pe Tess (1994) **16:30** Comedie: Fii cineva! (2016) **18:15** Divertisment: La bloc **20:30** Comedie: Cum să scapi de un tip în 10 zile (2003) **23:00** Dramă, thriller: Jurnalul unui iubitor de rom (2011) **01:30** Comedie: Cum să scapi de un tip în 10 zile (r) **03:45** Apropo Tv (r) **04:45** La bloc (reluare)

HAPPY

06.00 Magazin informativ: Happy Cafe (r) **08.45** Dragoste și ură (r) **10.45** Teleshopping **11.00** Dansul pasiunii (r) **12.30** Suleyman Magnificul (r) **15.00** Capcana iubirii (r) **18.00** Golden Boy - Dragoste rebelă (r) **20.00** Suleyman Magnificul (s) **22.30** Dansul pasiunii (s) **00.00** Suleyman Magnificul (r) **02.30** Dansul pasiunii (r) **03.45** O grămadă de caramele: Păcatul (s) Cu: Carmen Tanase, Marian Ralea, Cristina Ciobanasu, Vlad Gherman **05.15** Happy Cafe (r)

TVR 1

07.00 Telejurnal matinal
09.45 Teleshopping
10.00 AgroStrategia
11.00 Câștigă România! (R)
12.00 Teleshopping
12.30 TU votezi România!
13.00 Oamenii și legea
13.55 Vorbește corect!
14.00 Telejurnal
14.55 Zi de zi cu părintele Constantin Necula.
15.00 Convietuiri
15.55 Convietuiri
16.45 TU votezi România!
17.15 Prințul Jumong. (Coreea de Sud, 2006)
18.30 Punctul critic
19.35 Jocurile Olimpice
19.45 Sport
20.00 Telejurnal
20.55 Meteo
21.00 Câștigă România!
22.00 Arsenal. (SUA, 2017)
23.55 Jocurile Olimpice
24.00 Punctul critic (R)
01.05 Jocurile Olimpice. (R)
01.15 Arsenal. (ARSENAL – SUA, 2017)

TVR 2

07.00 Generația Fit **07.25** România…în bucate (R) **07.50** Documentar 360°GEO Rwanda – țară a femeilor **08.45** Teleshopping **09.00** Puternici, impreuna (R) **10.00** Teleshopping **10.30** Magazin Deutsche Welle **11.00** Hudson și Rex (Canada, 2023) **12.00** Telejurnal Sport Meteo **12.40** Teleshopping **13.00** Cultura minorităților **13.30** Pescar hoinar (R) **14.00** Cursa prin istorie (R) **15.00** Teleșcoala Clasa a VIII-a **15.30** Teleșcoala Limbi străine **16.00** Educatia la putere (R) **17.30** România…în bucate **18.00** Ora de știri **18.50** E vremea ta! **19.05** Hudson și Rex (Canada, 2019-2023) **20.00** Puternici, impreuna **21.00** Istorii de bun gust **22.00** Educatia la putere **23.30** Familia Borgia **00.30** Destine ca-n filme (R) **01.30** Memorialul durerii

TVR 3

7:00 Telematinal **7:55** Filler ABC-ul democratiei **8:00** Telematinal **8:55** Teleshopping **9:00** Ziua buna de la Iasi **9:55** Teleshopping **10:00** Telescoala in limba maghiara **10:55** Memoria tiparului **11:00** Toți împreună **12:50** Teleshopping **13:05** Piper pe limba **13:55** Teleshopping **14:00** Tableta de sănătate **14:55** Filler ABC-ul democratiei **15:00** Cântec și poveste **16:00** Forum economic **16:55** Teleshopping **17:00** Telejurnal regional **17:30** Lumea de aproape **17:55** Teleshopping **18:00** Tu votezi Romania! **19:00** Tu votezi Romania! **20:00** Se întâmplă acum **21:50** Memoria tiparului **22:00** Program preluat de la Televiziunea Publică din Ucraina destinat refugiaților **24:00** Se întâmplă acum (R) **1:50** Art pass Emisiune dedicată vieții culturale externe; **2:00** Tableta de sănătate (R)

PRO TV

06:00 Știrile PRO TV
10:30 Vorbește lumea
13:00 Știrile PRO TV
14:00 Lecții de viață
15:00 La Măruță
17:00 Știrile PRO TV
18:00 Batem palma?
19:00 Știrile PRO TV
20:30 Survivor All Stars
23:30 Știrile PRO TV
00:00 Dublura. (2002) Surprins de paparazzi cu Elena, amanta sa, un stralucitor topmodel, multimilionarul Pierre Levasseur incearca sa evite un divort catastrofal scornind o mare minciuna. El îi justifica sotiei ca cea de-a treia persona care apare in fotografie este de fapt iubitul Elenei si el nu are nici un amestec. Trecatorul surprins alaturi de cei doi, Francois Pignon, este un tip de la parcare, un om simplu. Pentru a-si sustine minciuna Levasseur trebuie sa o convinga pe superba Elena sa se mute cu Pignon. Odata mutata cu acesta, Elena este ca o pasare a paradisului tinuta intr-un apartament din suburbie.
02:15 Lecții de viață. (reluare)
03:00 Vorbește lumea. (reluare)
05:00 Batem palma? (reluare)

PRIMA TV

07:00 Exclusiv VIP (r) **09:00** Iubiri secrete (redifuzare) **10:00** Emisiune: In bucatarie cu Horia Virlan (redifuzare) **11:03** Teleshopping live **13:10** Chipul regelui, drama, istoric, Korea, 2014 **14:00** Focus **16:00** EXCLUSIV VIP cu Cristi Brancu Sezon Nou (S6) **18:00** Focus **19:30** Flash monden **20:00** New Amsterdam (2 episoade) **22:00** Focus **23:30** Exclusiv VIP (r) **01:30** New Amsterdam (r) **03:30** Sanatate cu stil (r) **04:00** Flash monden **04:30** Chipul regelui (r)

PRO ARENA

06:00 În a cincea viteză **07:00** Stiri **07:30** Atelierul de Restaurare **08:30** Marea Țăcăneală **09:30** Walker, polițist texan **10:30** Seinfeld **11:30** M.A.S.H. **12:30** Stiri **13:00** Ce spun românii **14:00** Atelierul de Restaurare **15:00** Marea Țăcăneală **16:00** Walker, polițist texan **17:00** Seinfeld **18:00** M.A.S.H. **19:00** Așii amanetului **20:00** Electric in a cincea viteză **21:00** Urgențe **22:00** NCIS: Los Angeles **23:00** Așii amanetului **00:00** Stiri **00:30** Urgențe **01:30** NCIS: L.A.

ANTENA 1

06.00 Observator/Sport/ Meteo
08.00 'Neatza cu Razvan si Dani
12.00 Observator
14.00 Mireasa cu Simona Gherghe - sezon nou
17.00 Observator
18.00 Esti mai destept decat un copil de clasa a V-a ? – sezon nou
19.00 Observator/Sport/ Meteo
20.30 Adela. drama Romania 2020 Cu: Oana Mosneagu, Mara Oprea, Anca Sigartau, Marian Ralea, Mihai Calin, Carmen Ionescu, Andreea Ibacka, Maria Buza Doua surori inteleg iubirea fata de cealalta diferit. Adela este in stare sa renunte la tot pentru sora ei. Iar, pentru Andreea, tot ce este al Adelei este si al ei… inclusiv viata.
22.30 Bravo, tata ! Astia suntem, atata putem ! Romania 2023 Cu: Liviu Varciu, Razvan Fodor, Cosmin Natanticu, Stefan Pavel
23.30 Observator/Sport
00.00 Poftiti pe la noi: Poftiti in Dobrogea. (r)
02.30 Lasă-mă, îmi place ! Camera 609
05.00 Esti mai destept decat un copil de clasa a V-a ? (reluare)

ACASĂ

06:00 Inima nu minte (r) **08:00** Leylifer (r) **09:00** Scrisoarea de adio (r) **10:00** Nu i nimeni ca mine **11:00** Știrile Acasă Actualități **12:00** Esmeralda **13:00)** Blestemul **15:00** Știrile Acasă Magazin **16:00** Fata cu ochi de onix **17:00** Iubirea din mine **19:00** Inima nu minte **21:00** Leylifer **22:00** Scrisoarea de adio **23:00** Numele meu e Riza **00:00** Esmeralda (reluare) **01:00** Leylifer (reluare) **02:00** Gecenin Ucunda Sarutul otravit **05:00** Știrile Acasă Magazin (r)

DIVA

06:15 Magnum, detectiv particular **08:05** Pompierii din Chicago **09:55** Durere și vindecare **12:05** Echipa câștigătoare **2023 14:00** Pompierii din Chicago **15:50** Durere și vindecare **16:55** Durere și vindecare **18:00** Dragoste în Santorini 2023 **20:00** Cascadele iubirii Romance 2020 **21:55** Cabana dragostei noastre Romance 2020 **23:40** Rețeta regală a iubirii Romance 2023 **01:35** Pompierii din Chicago **02:35** Pompierii din Chicago **03:35** Magnum, detectiv particular

FILM NOW

06:00 Nepreţuit. Romantic, 2006. Regia: Pierre Salvadori.
07:40 Uimitorul Om-Păianjen 2. Acțiune, 2014. Regia: Marc Webb.
09:55 Neveste perfecte. Comedie, 2004. Regia: Frank Oz.
11:25 Fiul meu. Thriller, 2017. Regia: Christian Carion.
12:50 Ocean's Thirteen - Acum sunt 13. Thriller, 2007. Regia: Steven Soderbergh.
14:45 Revoluția lui Iisus. Biografic, 2023. Regia: Jon Erwin , Brent McCorkle.
16:40 Kandahar: Misiune mortală. Acțiune, 2023. Regia: Ric Roman Waugh.
18:35 Călătoriile lui Gulliver. Comedie, 2010. Regia: Letterman Rob.
20:00 Prestigiul. Thriller, 2006. Regia: Christopher Nolan.
22:05 Păcat originar. Romantic, 2001. Regia: Michael Cristofer.
23:55 Orfana. Horror, 2009. Regia: Jaume Collet-Serra.
01:55 Eu, cel de dincolo. Thriller, 2004. Regia: Roland Suso Richter.
03:25 Ronin. Acțiune, 1998. Regia: John Frankenheimer.
05:20 Thelma și Louise. Dramă, 1991. Regia: Ridley Scott. Cu: Brad Pitt, Christopher McDonald.

CINEMAX

07:00 Inima neagră a pădurii **08:45** Pe urmele unor fugari **10:25** Vânătorul de recompense **12:20** Promisiuni Dramă, Franța, 2021 **14:00** Raportul Thriller, SUA, 2019 **16:00** O fată norocoasă Dramă, Ucraina, 2022 **17:35** Pe urmele unor fugari Aventuri, Noua Zeelandă, 2016 **19:15** Trei nopți pe săptămână Dramă Comedie, Franța, 2022 **21:00** Capela Dramă, Belgia, 2023 **22:40** Trandafirul Roșu Din Cairo **00:00** Pagini amuzante **01:30** Un mal îndepărtat

AXN

07:05 NCIS: Anchetă militară **08:00** Castle **08:55** Castle **09:55** NCIS: Anchetă militară **10:50** NCIS: Anchetă militară **11:50** Castle **12:45** Castle **13:45** Recrutul **14:35** Recrutul **15:30** Cititorii de oase **16:25** CSI **17:20** Castle **18:15** Castle **19:10** Recrutul **20:05** Recrutul **21:00** Recrutul **21:55** The Rookie: Feds **22:55** FBI Biroul Federal de Investigații **23:50** Recrutul **00:45** Recrutul **01:40** Recrutul **02:25** The Rookie: Feds **03:05** Cititorii de oase **04:00** Teleshop

HBO

06:00 Hotel Sinestra. Aventuri, Olanda, 2022. Regia: Michiel Ten Horn.
07:30 2012. SF, SUA, 2009. Regia: Roland Emmerich.
10:05 Pe platourile de filmare
10:30 Un om bun. Dramă, SUA, 2023. Regia: Zach Braff.
12:35 Regele din Staten Island. Dramă-Comedie, SUA, 2020. Regia: Judd Apatow.
14:50 Angry Birds - Filmul. Animație, SUA, 2016. Regia: Fergal Reilly, Clay Kaytis.
16:30 Demolat. Dramă, SUA, 2015. Regia: Jean-Marc Vallée.
18:10 Drumul excelenței. Dramă, Franța, 2023. Regia: Frédéric Mermoud.
20:00 Nasty
21:45 Kiss the Future. Documentar, SUA, 2023. Regia: Nenad Cicin-Sain.
23:25 Secta Synanon. Documentar, SUA, 2024. Regia: Rory Kennedy.
00:25 Cazul Goldman. Dramă, Franța, 2023. Regia: Cédric Kahn.
02:20 Roboții. Comedie, SUA, 2023. Regia: Anthony Hines, Casper Christensen.
03:55 Teoria întregului. Dramă, Marea Britanie, 2014. Regia: James Marsh. Cu: Eddie Redmayne.

CINEMAX 2

07:00 Îmi iubesc tatăl **08:40** Eu și Sisi **10:55** Legionarul Dramă, Italia, 2021 **12:20** Spre nord Thriller, România, 2022 **14:25** Kalev Dramă, Estonia, 2022 **16:05** Blând Dramă, Ungaria, 2022 **17:40** Eu și Sisi **19:50** Mie silă de mine Dramă Comedie, Norvegia, 2022 **21:30** Războiul unicornilor Animație, Spania, 2022 **23:05** Interzis câinilor sau italienilor **00:15** Catifeaua albastră **02:15** Căminul ororilor **03:45** Moartea lui Dick Long **05:25** Îmi iubesc tatăl

AXN BLACK

07:00 Teleshop **10:00** Adventure Inc. **11:00** Adventure Inc. **12:00** Teleshop **14:00** MacGyver **14:50** MacGyver **15:45** Stargate: Atlantis **16:45** Stargate: Atlantis **17:40** Adventure Inc. **18:40** O lume dispărută **19:40** O lume dispărută **20:35** MacGyver **21:30** MacGyver **22:25** Stargate: Atlantis **23:25** Stargate: Atlantis **00:20** O lume dispărută **01:20** O lume dispărută **02:25** Prezentați armele **03:15** Prezentați armele **04:05** Totul despre mașini

HBO 2

07:00 Hotel Transilvania 2. Comedie, SUA, 2015. **08:30** Fata care a scăpat: Kara Robinson. Polițist, SUA, 2023. **10:00** Meg 2: Confruntare în adâncuri. Acțiune, SUA, 2023. **11:55** Familia Heck **12:40** Bate toba! Comedie, Elveția, 2019. **14:10** Bonele. Comedie, Franța, 2022. **15:55** Furnicutze. Animație, SUA, 1998. Regia: Eric Darnell, Tim Johnson. **17:20** Spy/Master : The Survival Story **18:15** Mai bine nu se poate. Comedie, SUA, 1997. **20:30** Ca o oaie printre lupi. Polițist, Italia, 2023. **22:10** Casa Dragonului **23:10** Casa Dragonului **00:20** The Jinx: Viața și crimele lui Robert Durst. Documentar, SUA, 2024. **01:10** Cum să-ți ucizi soțul. Dramă, Canada, 2023. Cu: Cybill Shepherd, Steve Guttenberg, Lisa Durupt **02:40** În slujba poporului **03:35** Dimineața morții. Horror, SUA, 2004. Cu: Sarah Polley, Ving Rhames, Mekhi Phifer, Jake Weber, Ty Burrell **05:15** Ca o oaie printre lupi. Polițist, Italia, 2023.

HBO 3

06:00 Wonka **07:55** García și García **09:30** Teoria Big Bang **10:15** Green Lantern: Fereste-te de puterea mea! **11:45** Bărbați în negru: Internațional **13:40** 21 Jump Street **17:25** Equalizer 3: Capitolul final **19:15** Banshee: Fără scăpare **20:10** Banshee **21:00** Știrile săptămânii **21:40** Ecaterina **22:30** Barry **23:00** Simpatizantul **00:05** Cartea Morților: Posesie demonică **01:40** Știrile săptămânii **02:20** Ecaterina **03:10** Barry **03:45** Equalizer 3 **05:30** Pe platourile de filmare

PRO CINEMA

05:45 La Maruta (reluare) **07:30** Comedie romantică: Dulce ca tine (reluare) **09:30** Divertisment: La bloc (reluare) **11:45** Comedie: Imagine That (reluare) **14:00** Comedie: Trupa (2008) **16:15** Comedie: Ramona și Beezus (2010) **18:15** Divertisment: La bloc **20:30** Acțiune, thriller: Necredincios (2019) **22:45** Acțiune: Destinul unui războinic (2010) **00:45** Acțiune, thriller: Infidel (reluare) **03:00** La Maruta (reluare) **04:45** Divertisment: La bloc (reluare)

HAPPY

06.00 Betty cea urâtă (s) **07.00** Jurământul (r) **09.15** Capcana iubirii (r) **11.30** Dragostea pluteste în aer (r) **12.30** 1001 nopți (r) **13.30** Nu mă părăsi! (r) **14.30** Dragoste și ură (r) **15.30** Jurământul (s) **17.30** Magazin informativ: Happy Cafe **18.00** 1001 nopți (s) **19.00** Nu mă părăsi! (s) **20.00** Capcana iubirii (s) **22.00** Dragoste și ură (s) **23.00** Dragostea pluteste în aer (s) **00.00** 1001 nopți (r) **01.00** Nu mă părăsi! (r) **02.00** Magazin informativ: Happy Cafe (r)

TVR 1

07.00 Telejurnal matinal
09.45 Teleshopping
10.00 AgroStrategia
11.00 Câştigă România! (R)
12.00 Teleshopping
12.30 TU votezi România!
13.00 Oamenii şi legea
13.55 Vorbeşte corect!
14.00 Telejurnal
14.55 Zi de zi cu părintele Constantin Necula
15.00 Maghiara de pe unu
15.55 Maghiara de pe unu
16.45 TU votezi România!
17.15 Prinţul Jumong. (Coreea de Sud, 2006)
18.30 Punctul critic
19.35 Jocurile Olimpice
19.45 Sport
20.00 Telejurnal
20.55 Meteo
21.00 Câştigă România!
22.00 Hoţi de biciclete. (Italia, 1948)
23.55 Jocurile Olimpice
24.00 Punctul critic (R)
01.05 Jocurile Olimpice(R)
01.15 Telecinemateca (R)
03.00 Sport (R)

TVR 2

07.00 Generaţia Fit **07.30** România…în bucate (R) **08.00** Repere sacre **09.00** Puternici, impreuna (R) **10.00** Teleshopping **10.30** Magazin Deutsche Welle Fii în formă ! **11.00** Hudson şi Rex (Canada, 2019-2023) **12.00** Telejurnal Sport Meteo **12.40** Teleshopping **13.00** Cultura minorităţilor **13.30** Cap compas (R) **14.00** Azi pentru maine (R) **15.00** Teleşcoala Clasa a VIII-a **15.30** Teleşcoala Limbi străine **16.00** Educatia la putere (R) **17.30** România…în bucate **18.00** Ora de ştiri **18.50** E vremea ta! **19.05** Hudson şi Rex (Canada, 2019-2023) **20.00** Puternici, impreuna **21.00** Cursa prin istorie **22.00** Educatia la putere **23.30** Familia Borgia (SUA, Ungaria, Canada – 2011-2013) **00.30** Reţeaua de idoli (R) **01.30** Universitaria (R)

TVR 3

7:00 Telematinal **7:55** Filler ABC-ul democratiei **8:00** Telematinal **8:55** Teleshopping-Publicitate **9:00** Ziua buna de la Iasi **9:55** Teleshopping-Publicitate **10:00** Telescoala in limba maghiara **10:55** Memoria tiparului **11:00** Toţi împreună **12:50** Teleshopping **13:05** Cu cartile pe fata **13:55** Teleshopping **14:00** Tableta de sănătate **14:55** Filler ABC-ul democratiei **15:00** Cântec şi poveste **16:00** Forum economic **16:55** Teleshopping **17:00** Telejurnal regional **17:30** Lumea de aproape **17:55** Teleshopping **18:00** Tu votezi Romania! **19:00** Tu votezi Romania! **20:00** Se întâmplă acum **21:50** Memoria tiparului **22:00** Program preluat de la Televiziunea Publică din Ucraina destinat refugiaţilor **24:00** Se întâmplă acum (R) **1:50** Art pass Emisiune dedicată vieţii culturale externe;

PRO TV

06:00 Ştirile PRO TV
10:30 Vorbeşte lumea
13:00 Ştirile PRO TV
14:00 Lecţii de viaţă
15:00 La Măruţă
17:00 Ştirile PRO TV
18:00 Batem palma?
19:00 Ştirile PRO TV
20:30 Brigada nimic
21:30 Survivor All Stars
00:15 Ştirile PRO TV
00:45 Fast & Furious 6. (reluare 26 mai) Hobbs (Dwayne Johnson) a pus ochii pe o grupare formată din şoferi ucigaşi-mercenari care răspândesc teroarea prin 12 oraşe ale lumii, condusă de un geniu diabolic (Luke Evans), a cărui mână dreaptă este nimeni alta decât cea care a fost iubirea lui Dom, şi pe care acum o crede moartă – Letty (Michelle Rodriguez). Singura modalitate ca să-i oprească e să fie mai tari decât ei, aşa că Hobbs îi cere lui Dom să-şi strângă echipa la Londra. Plata? Să fie iertaţi, ca să poată să se întoarcă şi ei liniştiţi acasă ca să se reunească cu familiile lor.
03:00 Vorbeşte lumea. (reluare) Vorbeşte lumea este o emisiune de divertisment, prezentată de Shurubel, Bogdan Ciudoiu şi Adela Popescu.
05:00 Batem palma? (reluare)

PRIMA TV

07:00 Exclusiv VIP (r) **09:00** Iubiri secrete (r) **10:00** Emisiune: In bucatarie cu Horia Virlan (r) **11:03** Teleshopping live **13:10** Chipul regelui, drama, istoric, Korea, 2014 **14:00** Focus **16:00** EXCLUSIV VIP cu Cristi Brancu Sezon Nou (S6) **18:00** Focus **19:30** Flash monden **20:00** Cronica carcotasilor SEZON NOU **22:00** FOCUS **23:30** Exclusiv VIP (r) **01:30** Cronica Carcotasilor (r) **03:30** Minte sanatoasa in corp sanatos (r) **04:00** Life and style (r) **04:30** Chipul regelui (r)

PRO ARENA

07:30 Atelierul de Restaurare **08:30** Marea Ţăcăneală **09:30** Walker, poliţist texan **10:30** Seinfeld **11:30** M.A.S.H. **12:30** Stiri **13:00** Ce spun românii **14:00** Atelierul de Restaurare **15:00** Marea Ţăcăneală **16:00** Walker, poliţist texan **17:00** Seinfeld **17:30** Handbal masculin: CS Dinamo CSM Bucuresti **19:15** UEFA Magazin **20:00** În a cincea viteză **21:00** Urgenţe **22:00** UEFA Europa Conference League Finala: Olympiacos Fiorentina **00:15** Stiri

ANTENA 1

06.00 Observator/Sport/ Meteo
08.00 'Neatza cu Razvan si Dani
12.00 Observator
14.00 Mireasa cu Simona Gherghe - sezon nou. Mireasa este un concurs reality-show matrimonial. Premiul cel mare poate fi câştigat doar de cuplul care se va căsători în cadrul emisiunii sau dacă nu există un cuplu care să se căsătorească, telespectatorii îşi votează faţă şi băiatul favorit, iar aceştia pot deveni câştigătorii Emisiunii. Pe parcursul sezonului pot apărea şi alte premii importante pentru concurenţi şi/sau telespectatori. Telespectatorii îşi votează favoriţii în fiecare săptămâna. Votul lor este important fiindcă pot salva concurentele sau concurenţii de la eliminare sau pot decide câştigătorii emisiunii.
17.00 Observator
18.00 Esti mai destept decat un copil de clasa a V-a ?
19.00 Observator/Sport/ Meteo
20.30 Poftiti in Dobrogea
23.30 Observator/Sport
00.00 iUmor. (r)
04.00 Povesti de familie
05.00 Esti mai destept decat un copil de clasa a V-a ?

ACASĂ

06:00 Inima nu minte (r) **08:00** Leylifer (r) **09:00** Scrisoarea de adio (r) **10:00** Nu i nimeni ca mine **11:00** Ştirile Acasă Actualităţi **12:00** Esmeralda **13:00** Dragostea si banii **14:00** Blestemul **15:00** Ştirile Acasă Magazin **16:00** Fata cu ochi de onix **17:00** Iubirea din mine **19:00** Inima nu minte **21:00** Leylifer **22:00** Scrisoarea de adio **23:00** Numele meu e Riza **00:00** Esmeralda (r) **01:00** Leylifer (r) **02:00** Gecenin Ucunda Sarutul otravit **05:00** Ştirile Acasă Magazin (r)

DIVA

06:15 Magnum, detectiv particular **08:05** Pompierii din Chicago **09:55** Durere şi vindecare **12:05** În prezenţa dragostei **13:55** Pompierii din Chicago **14:50** Pompierii din Chicago **15:50** Durere şi vindecare **16:55** Durere şi vindecare **18:00** Jocul dragostei 2023 **20:00** Romanţă pe râu 2021 **22:00** Chiar în faţa mea Romance 2021 **23:55** Echipa câştigătoare 2023 **01:50** Pompierii din Chicago **02:45** Pompierii din Chicago **03:40** Magnum, detectiv particular

FILM NOW

07:20 Batman. Acţiune, 2022. Regia: Matt Reeves. **10:05 Oda bucuriei.** Comedie, 2019. Regia: Jason Winer. **11:40 Daddy Cool - Tată de profesie.** Comedie, 2017. Regia: Maxime Govare. **13:15 Unsprezece plus una.** Thriller, 2004. Regia: Steven Soderbergh. **15:15 Fiul meu.** Thriller, 2017. Regia: Christian Carion. **16:40 O zi ca oricare alta.** Dramă, 2013. Regia: Jason Reitman. **18:25 Dincolo de uşi.** Romantic, 1998. Regia: Peter Howitt. **20:00 Uimitorul Om-Păianjen 2.** Acţiune, 2014. Regia: Marc Webb. **22:20 Foc viu.** Horror, 2019. Regia: David Yarovesky. Cu: Elizabeth Banks, David Denman, Jackson A. Dunn, Matt Jones. **23:45 Orice, oriunde, oricând.** Comedie, 2022. Regia: Daniel Kwan , Daniel Scheinert. Cu: Jamie Lee Curtis, Michelle Yeoh. **02:00 Şarpele.** Thriller, 2006. Regia: Eric Barbier. Cu: Clovis Cornillac, Pierre Richard, Yvan Attal. **03:55 Legături de sânge.** Thriller, 2013. Regia: Guillaume Canet. Cu: Billy Crudup, Clive Owen, James Caan, Marion Cotillard, Matthias Schoenaerts.

CINEMAX

07:00 Sommersby Dramă, Franţa, 1993 **08:50** Un drum comun Scurtmetraj, Iran, 2022 **09:05** Autentic Dramă, Franţa, 2021 **10:55** Jan **11:20** Un sărut de milioane **13:10** Argentina, 1985 Dramă, Argentina, 2022 **15:30** Inima neagră a pădurii Dramă, Belgia, 2021 **17:15** Autentic Dramă, Franţa, 2021 **19:05** Vânătorul de recompense SF, SUA, 1982 **21:00** Raportul Thriller, SUA, 2019 **23:00** BlacKkKlansman **01:10** 65 **02:40** Fluieratul tăcut **03:00** Mississippi în flăcări

AXN

07:00 NCIS: Anchetă militară **07:55** Castle **08:50** Castle **09:50** NCIS: Anchetă militară **10:45** NCIS: Anchetă militară **11:45** Castle **12:40** Castle **13:35** Recrutul **14:25** Recrutul **15:25** Cititorii de oase **16:20** CSI **17:15** Castle **18:10** Castle **19:05** Recrutul **20:00** Recrutul **21:00** NCIS: Anchetă militară **21:55** NCIS: Anchetă militară **22:50** NCIS: Anchetă militară **23:45** Recrutul **00:40** Recrutul **01:40** NCIS: Anchetă militară **02:20** NCIS: Anchetă militară

HBO

06:00 Shazam! Furia zeilor. Acţiune, SUA, 2022. Regia: David F. Sandberg. **08:10 Ţinutul din mijlocul verii.** Dramă-Comedie, SUA, 2013. Regia: John Wells. **10:10 Batman: Haosul din Gotham.** Animaţie, SUA, 2023. Regia: Christopher Berkeley, Sam Liu. **11:40 Rachel se măritã.** Dramã, SUA, 2008. Regia: Jonathan Demme. **13:35 Mamma mia! - Filmul.** Muzical, SUA, 2008. Regia: Phyllida Lloyd. **15:25 Mamma Mia! O luăm de la capăt.** Muzical, SUA, 2018. Regia: Ol Parker. **17:20 2012.** SF, SUA, 2009. Regia: Roland Emmerich. **20:00 Un om bun.** Dramă, SUA, 2023. Regia: Zach Braff. **22:10 Simpatizantul** **23:10 Ritual.** Thriller, Belgia, 2022. Regia: Hans Herbots. **01:15 Boss.** Poliţist, România, 2023. Regia: Bogdan Mirică. Cu: Laurentiu Bănescu, Vlad Bondoc, Ioana Bugarin, Ştefan Cojocaru, Sergiu Costache **03:25 Cei opt munţi.** Dramă, Italia, 2022. Regia: Felix Van Groeningen, Charlotte Vandermeersch. Cu: Luca Marinelli, Alessandro Borghi, Filippo Timi.

CINEMAX 2

07:00 Iubita mea, dragostea mea **08:40** Trei familii Ep. 2 **09:40** Trei familii Ep. 1 **10:45** Zăpada şi ursul **12:20** Pământul femeilor **14:10** O zi minunată în cartier Dramă, SUA, 2019 **16:00** Urmărirea Dramă, SUA, 1966 **18:15** Pe chei Dramă, SUA, 1954 **20:05** Legionarul Dramă, Italia, 2021 **21:30** Kalev Dramă, Estonia, 2022 **23:10** Spre nord Thriller, România, 2022 **01:10** Blând **02:45** Pătrunjel **04:10** Viaţa sexuală a bunicii **04:25** Maria Antoaneta **06:25** Café Marylin

AXN BLACK

07:00 Teleshop **10:00** Adventure Inc. **11:00** Adventure Inc. **12:00** Teleshop **14:00** MacGyver **14:55** MacGyver **15:50** Stargate: Atlantis **16:50** Stargate: Atlantis **17:45** Adventure Inc. **18:45** O lume dispărută **20:40** MacGyver **21:30** MacGyver **22:25** Stargate: Atlantis **23:25** Stargate: Atlantis **00:20** O lume dispărută **01:20** O lume dispărută **02:25** Prezentaţi armele **03:10** Prezentaţi armele **04:00** Totul despre maşini

HBO 2

07:00 Barbie: Aventuri printre stele. Animaţie, SUA, 2016. **08:20** Migdala şi căluţul de mare. Dramă, Marea Britanie, 2022. **09:55** Lucruri adevărate. Dramă, Marea Britanie, 2021. **11:35** Familia Heck **11:55** Familia Heck **12:20** Stăpânul Inelelor: Întoarcerea Regelui. Aventuri, Noua Zeelandă, 2003. **15:35** Hotel Transilvania 2 **17:05** Fata care a scăpat: Kara Robinson. Poliţist, SUA, 2023. **18:30** Meg 2: Confruntare în adâncuri. Acţiune, SUA, 2023. **20:25** True Detective: Ţara nopţii: Partea a V-a **21:25** True Detective **22:40** Brokeback Mountain - O iubire secretă. Dramă, SUA, 2005. **00:50** Cercul complet **01:45** Insidious: Uşa roşie. Horror, SUA, 2023. **03:30** Aventuri în Bruges. Comedie, Marea Britanie, 2008. Regia: Martin McDonagh. Cu: Colin Farrell, Brendan Gleeson, Ralph Fiennes **05:15** Independent. Thriller, SUA, 2022. Regia: Amy Rice. Cu: Brian Cox, Jodie Turner-Smith, Luke Kirby

HBO 3

06:00 Jos cu dragostea! **07:40** Micul Nicolas **09:05** Teoria Big Bang **09:50** Ea este iubirea **11:10** Vecinii **12:40** Fondatorul **14:35** Maestrul grădinar **16:25** Wonka **18:20** Spy/Master **19:15** Banshee **20:10** Banshee **21:00** Tânărul Sheldon **21:40** Steagul nostru înseamnă moarte **22:10** Suntem aici: Tennessee, prima parte **23:10** Delir **00:45** Înspăimântător **02:25** Tânărul Sheldon **03:00** Steagul nostru înseamnă moarte **03:30** Suntem aici: Tennessee, prima parte **04:35** Ea este iubirea

PRO CINEMA

06:00 Divertisment: La bloc (reluare) **06:30** La Maruta (reluare) **08:30** Comedie: Brie's Bake Off Challenge (reluare) **10:30** Divertisment: La bloc (reluare) **12:45** Comedie: Be Somebody (reluare) **14:30** Comedie: Vânătoarea de şoareci (1997) **16:30** Comedie romantică: Dragoste cu stil (2022) **18:15** Divertisment: La bloc **20:30** Acţiune: Mortdecai (2015) **22:30** Acţiune: Greu de oprit (2021) **00:30** Acţiune: Mortdecai (r) **02:30** La Maruta (r) **04:15** La bloc (reluare)

HAPPY

06.00 Betty cea urâtă (s) **07.00** Jurământul (r) **09.15** Golden Boy - Dragoste rebelă (r) **11.30** Dragostea pluteşte în aer (r) **12.30** 1001 nopţi (r) **13.30** Nu mă părăsi! (r) **14.30** Dragoste şi ură (r) **15.30** Jurământul (s) **17.30** Magazin informativ: Happy Cafe **18.00** 1001 nopţi (s) **19.00** Nu mă părăsi! (s) **20.00** Capcana iubirii (s) **22.00** Dragoste şi ură (s) **23.00** Dragostea pluteşte în aer (s) **00.00** 1001 nopţi (r) **01.00** Nu mă părăsi! (r) **02.00** Happy Cafe (r)

TVR 1

07.00 Universul credintei
08.30 Bucuria credinţei
09.00 Pro Patria
10.00 M. A.I. aproape de tine
10.30 Viaţa satului
13.00 Tezaur folcloric
14.00 Telejurnal
14.30 Gala umorului. (R)
16.00 Care pe care
16.55 Zi de zi
17.00 Exclusiv în România
18.00 Miturile comunismului
19.00 Breaking fake news
19.45 Sport
20.00 Telejurnal
21.00 Petrecere...cu cântec! În grila de primăvară, Televiziunea Română va oferi publicului o serie de emisiuni care să readucă în prim plan muzica populară românească şi personalităţi artistice extraordinare ale folclorului românesc
23.00 Garantat 100%
24.00 Breaking fake news. (R)
00.50 Oamenii companiei
02.45 Sport. (R)

TVR 2

07.00 Teleshopping **07.30** România…în bucate (R) **08.00** Repere sacre **09.00** Ferma Anul 25 **10.00** Pescar hoinar **10.30** Natură şi aventură **11.00** Destine ca-n filme (R) **12.00** Telejurnal Sport Meteo **12.30** Cap compas **13.00** Duminica filmului românesc Declaraţie de dragoste - România, 1985 **15.00** Drag de România mea! **17.00** D'ale lu' Mitică **18.00** Ora de ştiri **18.55** E vremea ta! **19.05** Hudson şi Rex (Canada, 2019-2023) **20.00** Duminica filmului românesc Liceenii – România, 1987 Regia: Nicolae Corjos Cu: Ştefan Bănică Jr., Oana Sârbu, **22.00** Destine la răscruce (SUA, 2013) **00.40** Muzica timpului tău **01.35** Cursa prin istorie (R) **02.25** Ora de ştiri (R) **03.10** E vremea ta! (R) **03.20** Duminica filmului românesc (R) **05.25** Cum vă merge

TVR 3

7:00 Satul meu **7:55** Filler ABC-ul democratiei **8:00** Drumul lui Leşe (R) **8:50** Lumină din lumină **9:55** Memoria tiparului **10:00** Liturghia de Duminică **11:30** Locuri, oameni si comori (refuzare) **12:00** Iasii marilor iubiri **12:30** Play Studioul teritorial Iaşi **13:00** Europa 360 ° **13:30** Vine Cluju' pe la noi **14:55** Filler ABC-ul democratiei **15:00** Ia'şi află **16:00** Din zestrea Ardealului **17:00** Regatul sălbatic **17:30** Caravana TVR3 **18:55** Rafinament plus Studioul teritorial Tg.Mures **19:00** Ia'şi descopera **19:55** Art pass Emisiune dedicată vieţii culturale externe; **20:00** Teatrul Naţional de Televiziune SALONUL 6, de A. P. Cehov « Salonul 6 **21:40** Art pass Emisiune dedicată vieţii culturale externe; **21:50** Memoria tiparului **24:00** Din zestrea Ardealului (R) **1:00** Locuri, oameni si comori (R) **1:25** Memoria tiparului

PRO TV

06:00 Lecţii de viaţă. (reluare)
07:00 Ştirile PRO TV
10:00 Doctor de bine
10:30 Umami: al 5-lea gust
11:00 Doctor Dolittle: Aventură la Hollywood. (2009)
13:00 Apropo Tv
14:00 Eu cu cine mă mărit? (2001)
16:00 Ariciul Sonic. (2020)
18:00 România, te iubesc!
19:00 Ştirile PRO TV
20:00 Furios şi iute 6. (2013)
22:30 Gustul răzbunării. (2018) Sotia si fiica lui John North sunt ucise de ofiteri corupti, care incercau sa fure si sa vanda prototipuri de arme. In incercarea de a le salva, John este impuscat, iar atunci cand se trezeste din coma, afla ca ucigasul familiei sale se afla intr-un program de protectia martorilor si nu poate ajunge la el pe cale legala. Singura sa optiune este sa-si faca singur dreptate…
00:30 Apropo Tv. (reluare)
01:30 The Wedding Planner. (reluare)
03:15 Dr.Dolittle: Million Dollar Muts. (reluare)
04:30 Doctor de bine. (reluare)
05:00 Batem palma? (reluare)

PRIMA TV

07:00 Sanatate cu stil (r) **07:30** Focus **08:00** Insider politic (r) **10:00** Minte sanatoasa in corp sanatos **10:30** Connect **11:00** Banc show Best of **12:00** Extemporal la dirigentie **14:00** Poezie si delicateturi SEZON NOU **16:00** Cronica carcotasilor (r) **18:00** Focus **18** cele mai importante ştiri ale zilei **19:00** Locul cel bun (The good place) **20:00** Schimb de mame SEZON NOU **22:00** Pup o,ma! (r) **23:00** Insider politic **00:00** Regina desertului (r) **03:00** Poezie si delicateturi (r)

PRO ARENA

06:00 Cursă în jurul lumii **07:00** Stiri **07:30** Marea Ţăcăneală **09:30** În a cincea viteză **11:30** Pretendenţi la Campionat 2024 **12:30** Stiri **13:00** Superspeed **13:30** I likeIT **14:00** Atelierul de Restaurare **16:00** UEFA Magazin **16:30** Stiri **17:00** Fotbal "Generatia de aur" **19:00** Pretendenţi la Campionat 2024 **20:00** Cursă în jurul lumii **21:00** AtleticoTextila **22:00** Kickboxing: ONE Friday Fights **02:00** Stiri **02:30** AtleticoTextila **03:30** Superspeed **03:50** I likeIT

ANTENA 1

06.00 Observator/Sport/ Meteo
09.00 Neatza de weekend
13.00 Observator
14.45 Pretul cel bun. (re-run) Preţul cel bun (The Price is Right) este o emisiune de divertisment, de tip concurs, în care participanţii concurează pentru a câştiga premii în bani şi produse, aproximând sau ghicind exact preţul unor produse prezentate. Selectaţi din public, concurenţii trebuie să liciteze preţul unui produs, încercând să ajungă cât mai aproape de suma corectă, dar fără să o depăşească.
15.45 Formula 1: Marele Premiu al Principatului Monaco (cursa)
18.00 Bravo, tata! Astia suntem, atata putem!
19.00 Observator/Sport/ Meteo
20.00 iUmor - finala
00.30 Observator. (r)
01.30 Fatima. drama SUA/Portugalia 2020 Regia: Marco Pontecorvo Cu: Stephanie Gil Trei tineri păstori din Fátima, Portugalia, relatează viziuni ale Fecioarei Maria, inspirându-i pe credincioşi, insa oficialii Bisericii şi ai guvernului încearcă să-i forţeze să renunte la povestea lor.

ACASĂ

06:00 Pe firul iubirii (r) **08:00** Ştii de Acasă · Doctor de bine · Pro-Verde **09:00** Lectii de viata (r) **10:00** Visul unui tort de nuntă (r) **12:00**) Numai langa tine **15:00** Pe firul iubirii **17:00** Lectii de viata **18:00** Povestea de pe insulă **20:00** Regina (2008) Cu: Marin Moraru, Nicoleta Luciu **21:30** Îndrăgostiţi din întâmplare **23:30** Numele meu e Riza **24:30** Regina (r) **02:00** Ştii de Acasă · Doctor de bine · ProVerde (r) **03:00** Lectii de viata (r) **04:00** Îndrăgostiţi din întâmplare (r)

DIVA

06:55 Pe aripile dragostei Romance 2020 **08:50** Excursia de lux Romance 2021 **10:40** Prinţesa fugară Romantic comedy 2022 **12:35** Cabana dragostei noastre Romance 2020 **14:25** Armonia inimii Romance 2022 **16:15** Un toast pentru dragoste Romance 2021 **18:05** Golful scoicilor Romance 2021 **20:00** Dragoste în Santorini 2023 **21:55** Regăsirea Romantic comedy 2019 **23:50** Reţeta regală a iubirii Romance 2023 **01:50** În prezenţa dragostei Romance 2022

FILM NOW

07:35 Aproape letală. Acţiune, 2015. Regia: Kyle Newman. **09:10 Pinguinii domnului Popper.** Comedie, 2011. Regia: Waters Mark. **10:40 Primul Contact.** SF, 2016. Regia: Denis Villeneuve. **12:35 Bruce Lee: Naşterea dragonului.** Acţiune, 2016. Regia: George Nolfi. **14:05 Categoria grea în acţiune.** Comedie, 2012. Regia: Frank Coraci. **15:45 Neînfrânt.** Biografic, 2009. Regia: Clint Eastwood. **17:55 Poarta Stelară.** SF, 1994. Regia: Roland Emmerich. **20:00 Mad Max: Drumul furiei.** Acţiune, 2015. Regia: George Miller. **21:55 Scapă, dacă poţi!.** Acţiune, 2019. Regia: Adam Robitel. **23:30 Mafia Mamma.** Acţiune, 2023. Regia: Catherine Hardwicke. **01:05 Înainte de apus.** Romantic, 2004. Regia: Richard Linklater. **02:25 Misiuni periculoase.** Thriller, 2008. Regia: Katherine Bigelow. **04:30 Dheepan.** Dramă, 2015. Regia: Jacques Audiard. Cu: Antonythasan Jesuthasan, Kalieaswari Srinivasan.

CINEMAX

07:00 Sunetul metalului **09:00** Omul care ştia prea puţin **10:30** Înşelăciunea Ep. 1 **11:15** Înşelăciunea Ep. 2 **12:00** Înşelăciunea Ep. 3 **12:50** Înşelăciunea Ep. 4 **13:40** The Revenant: Legenda lui Hugh Glass **16:10** LOLA **17:30** Omul care ştia prea puţin **19:00** Sunetul metalului **21:00** Argentina, 1985 Dramă, Argentina, 2022 **23:20** Philadelphia **01:25** Caz de forţă majoră **03:25** Integritatea lui Joseph Chambers **05:00** Uită te la mine! **05:20** Fragilă, dar hotărâtă

AXN

07:10 Recomandare seriale Sneak Peek RO 2024 **07:30** Fata cea bună Drama , 2002 **09:25** Psihologia crimei **10:35** Psihologia crimei **11:50** Cititorii de oase **12:45** Cititorii de oase **13:40** Cititorii de oase **14:40** Cititorii de oase **15:30** Cititorii de oase **16:25** CSI **17:20** CSI **18:10** CSI **19:05** CSI **20:00** CSI **21:00** În numele regelui III Actiune , 2014 **22:50** Bloodrayne 3: The Third Reich Actiune , 2011 **00:25** La capătul curcubeului **02:25** NCIS: Anchetă militară **03:05** Recrutul

CINEMAX 2

07:00 Viaţa mi se potriveşte **08:35** 55 de paşi **10:30** Lămâiul Scurtmetraj, SUA, 2023 **10:50** Monica Dramă, SUA, 2022 **12:40** Kalev Dramă, Estonia, 2022 **14:20** Narcoză Dramă, Olanda, 2022 **16:15** Martinez **17:55** 55 de paşi Dramă, Germania, 2017 **19:50** Viaţa mi se potriveşte Dramă, Maroc, 2021 **21:30** Şaloum Thriller, Senegal, 2021 **22:55** Ce mai face Katia? **00:35** Metronom **02:15** Invitat la nuntă **03:50** Lovely Boy **05:40** Tripletele din Belleville

AXN BLACK

07:00 Teleshop **10:00** O lume dispărută **11:00** O lume dispărută **12:00** Teleshop **14:00** MacGyver **14:55** MacGyver **15:50** MacGyver **16:45** MacGyver **17:45** MacGyver **18:40** Stargate: Atlantis **19:35** Stargate: Atlantis **20:30** Stargate: Atlantis **21:25** Stargate: Atlantis **22:25** Stargate: Atlantis **23:20** O lume dispărută **00:20** O lume dispărută **01:15** O lume dispărută **02:10** O lume dispărută **03:10** O lume dispărută **03:55** Totul despre maşini

HBO

06:00 Cowboy Bebop. Acţiune, Japonia, 2001. Regia: Shinichiro Watanabe. **07:55 Cats.** Muzical, Marea Britanie, 2019. Regia: Tom Hooper. **09:45 Dl. Peabody şi Sherman.** Animaţie, SUA, 2014. Regia: Rob Minkoff. **11:15 Adam Întunecatul.** Acţiune, SUA, 2022. Regia: Jaume Collet-Serra. **13:20 Războiul de mâine.** Acţiune, SUA, 2021. Regia: Chris McKay. **15:40 Kong: Insula Craniilor.** Acţiune, SUA, 2017. Regia: Jordan Vogt-Roberts. **17:40 Culoarea Purpurie.** Dramă, SUA, 2023. Regia: Blitz Bazawule. **20:00 Dune.** SF, SUA, 2021. Regia: Denis Villeneuve. **22:35 Maestrul grădinar.** Thriller, SUA, 2022. Regia: Paul Schrader. **00:25 Wanted.** Acţiune, SUA, 2008. Regia: Timur Bekmambetov. Cu: James McAvoy, Morgan Freeman, Angelina Jolie, Terence Stamp, Thomas Kretschmann **02:15 Străluciree eternă a minţii neprihănite.** Romantic, SUA, 2004. Regia: Michel Gondry. Cu: Jim Carrey, Kate Winslet. **04:00 Simpatizantul** **05:00 Cineva, undeva** **05:25 Cineva, undeva**

CINEMAX 2

07:00 Viaţa mi se potriveşte **08:35** 55 de paşi **10:30** Lămâiul Scurtmetraj, SUA, 2023 **10:50** Monica Dramă, SUA, 2022 **12:40** Kalev Dramă, Estonia, 2022 **14:20** Narcoză Dramă, Olanda, 2022 **16:15** Martinez **17:55** 55 de paşi Dramă, Germania, 2017 **19:50** Viaţa mi se potriveşte Dramă, Maroc, 2021 **21:30** Şaloum Thriller, Senegal, 2021 **22:55** Ce mai face Katia? **00:35** Metronom **02:15** Invitat la nuntă **03:50** Lovely Boy **05:40** Tripletele din Belleville

AXN BLACK

07:00 Teleshop **10:00** O lume dispărută **11:00** O lume dispărută **12:00** Teleshop **14:00** MacGyver **14:55** MacGyver **15:50** MacGyver **16:45** MacGyver **17:45** MacGyver **18:40** Stargate: Atlantis **19:35** Stargate: Atlantis **20:30** Stargate: Atlantis **21:25** Stargate: Atlantis **22:25** Stargate: Atlantis **23:20** O lume dispărută **00:20** O lume dispărută **01:15** O lume dispărută **02:10** O lume dispărută **03:10** O lume dispărută **03:55** Totul despre maşini

HBO 2

07:00 Crimă şi tort de morcovi: Un mister Hannah Swensen. Dramă, Canada, 2023. **08:25** 1.000 post Terra. SF, SUA, 2013. **10:05** Hop-Ţop. Comedie, SUA, 2011. **11:40** Mascaradă. Dramă-Comedie, Franţa, 2022. **13:55** Fata care a scăpat: Kara Robinson. Poliţist, SUA, 2023. **15:20** Capote. Dramă, SUA, 2005. **17:15** Celeste şi Jesse pentru totdeauna. Dramă, SUA, 2012. **18:45** Dunkirk. Război, Marea Britanie, 2017. **20:30** Ştirile săptămânii cu John Oliver **21:10** Copiii tatălui. SF, SUA, 2006. Regia: Alfonso Cuarón. Cu: Clive Owen, Chiwetel Ejiofor, Michael Caine, Julianne Moore, Clare-Hope Ashitey **22:55** Fraţi vitregi. Comedie, SUA, 2008. **00:30** Tenet. Acţiune, SUA, 2020. **02:55** Ecaterina **03:50** Indignare. Thriller, SUA, 2023. Regia: Mathieu Bonzon. Cu: Julie Gayet, Adelaide Kane, Jay O. Sanders, Clemens Schick, Manuel Cauchi **05:10** Copiii tatălui. SF, SUA, 2006. . Cu: Clive Owen.

HBO 3

06:00 Te mai măriţi cu mine? **08:05** Prinţul Egiptului **09:45** Steagul nostru înseamnă moarte **10:15** Steagul nostru înseamnă moarte **10:50** East New York **11:35** Şi dragostea unde e? **13:25** Emily **15:35** Gran Turismo **17:50** Casa Dragonului **18:50** Casa Dragonului **19:55** Simpatizantul **21:00** Spy/Master **21:50** Războinicul **22:50** Exorcistul papei **00:35** Mereu adolescent **02:05** Spy/Master: The Survival Story **02:55** Războinicul: Orice, dar te opreşti la a-i împuşca în cap **03:55** Emily

PRO CINEMA

05:45 Batem palma? (reluare) **07:45** Comedie: Fii cineva! (reluare) **09:30** Divertisment: La bloc (reluare) **11:45** Comedie: How to Lose a Guy in 10 Days (reluare) **14:15** Comedie: Fă-ţi car face căinele! (2020) **16:00** Comedie: Puterea imaginaţiei (2009) **18:15** Divertisment: La bloc (r) **20:30** Acţiune: Ford versus Ferrari (2019) **23:30** Dramă: Linia morţii (2017) **01:45** Acţiune: Ford v Ferrari (reluare) **04:15** Apropo Tv (r) **05:15** La bloc (reluare)

HAPPY

06.00 Magazin informativ: Happy Cafe (r) **07.45** Dragoste şi ură (r) **10.45** Teleshopping **11.00** Dansul pasiunii (r) **12.30** Suleyman Magnificul (r) **15.00** Capcana iubirii (r) **18.00** Golden Boy - Dragoste rebelă (r) **20.00** Suleyman Magnificul (s) **22.45** Dansul pasiunii (s) Cu: Ela Velden, Raul Mendez, Iliana Fox **00.15** Suleyman Magnificul (r) **02.45** Dansul pasiunii (r) **04.00** O grămadă de caramele: Păcatul (s) **05.30** Magazin informativ: Happy Cafe (r)

TVR 1

07.00 Telejurnal matinal
10.00 AgroStrategia
11.00 Teleenciclopedia (R)
12.00 Teleshopping
12.30 TU votezi România!
Promovare electorală alegeri europarlamentare
13.00 Oamenii şi legea
13.55 Vorbeşte corect!
14.00 Telejurnal
14.55 Zi de zi cu părintele Constantin Necula.
15.00 Maghiara de pe unu
15.55 Maghiara de pe unu
16.45 TU votezi România!
17.15 Prinţul Jumong.
(Coreea de Sud, 2006)
18.30 Punctul critic
19.35 Jocurile Olimpice
19.45 Sport
20.00 Telejurnal
21.00 Câştigă România!
22.00 Români universali
22.30 Anchetele comisarului Antonescu
23.00 Nocturne
23.55 Jocurile Olimpice
24.00 Punctul critic (R)
01.05 Jocurile Olimpice (R)

TVR 2

07.50 Documentar 360°GEO Nepal – soldaţii de pe acoperişul lumii (Franţa-Germania, 2009)**08.45** Teleshopping **09.00** Puternici, impreuna (R) **10.00** Teleshopping **10.30** Magazin Deutsche Welle **11.00** Hudson şi Rex (Canada, 2019-2023) **12.00** Telejurnal Sport Meteo **12.40** Teleshopping **13.00** Cultura minorităţilor **13.30** Natură şi aventură (R) **14.00** Mic dejun cu un campion (R) **15.00** Teleşcoala Clasa a VIII-a **15.30** Teleşcoala Limbi străine **16.00** Universitaria Sezon Nou **17.00** Grădini de vis: geometrie, artă, viaţă **17.30** România…în bucate **18.00** Ora de ştiri **18.50** E vremea ta! **19.05** Hudson şi Rex **20.00** Puternici, impreuna **21.00** Reţeaua de idoli **22.00** Educatia la putere **23.30** Familia Borgia **00.30** Liceenii – România, 1987

TVR 3

7:00 Telematinal **7:55** Filler ABC-ul democratiei **8:00** Telematinal **8:55** Teleshopping **9:00** Ziua buna de la Iasi **9:55** Teleshopping **10:00** Telescoala in limba maghiara **10:55** Memoria tiparului **11:00** Toţi împreună **12:50** Teleshopping **13:05** Legal 100% **13:30** Legal 100% **13:55** Teleshopping **14:00** Tableta de sănătate **14:55** Filler ABC-ul democratiei **15:00** Cantec si poveste **16:00** Forum economic Studioul teritorial Cluj **16:55** Teleshopping-Publicitate **17:00** Telejurnal regional Studioul teritorial Iasi Producator Transmisiune directă **17:30** Lumea de aproape **17:55** Teleshopping **18:00** Tu votezi Romania! **19:00** Tu votezi Romania! **20:00** Se întâmplă acum **21:50** Memoria tiparului **24:00** Se întâmplă acum (R) **1:50** Art pass Emisiune dedicată vieţii culturale externe; **2:00** Tableta

PRO TV

06:00 Ştirile PRO TV
10:30 Vorbeşte lumea
13:00 Ştirile PRO TV
14:00 Lecţii de viaţă
15:00 La Măruţă
17:00 Ştirile PRO TV
18:00 Batem palma?
19:00 Ştirile PRO TV
20:30 Brigada nimic
21:30 Curierul 2. (2005)
23:15 Ştirile PRO TV
23:45 Lăcătuşul. (2023) Un hoţ proaspăt ieşit din închisoare încearcă să se întoarcă în viaţa fiicei sale şi a fostei logodnice. Hotărât, el este nevoit să îşi folosească abilităţile pe care le are ca lăcătuş talentat. Lucrurile iau o întorsătură tumultoasă după o dispariţie neaşteptată.
01:45 Lecţii de viaţă.
(reluare)
02:45 Umami: al 5-lea gust.
(reluare)
03:15 Vorbeşte lumea.
(reluare) Vorbeşte lumea este o emisiune de divertisment, prezentată de Shurubel, Bogdan Ciudoiu şi Adela Popescu. Emisiunea abordează subiecte din toate sferele de interes, de la modă, frumuseţe, sănătate şi până la cooking şi parenting. Fiecare emisiune aduce în platou invitaţi din lumea mondenă
05:00 Batem palma? (reluare)

PRIMA TV

07:00 Exclusiv VIP (r) **09:00** Iubiri secrete (r) **10:00** Emisiune: In bucatarie cu Horia Virlan (r) **11;03** Teleshopping live **13:10** Chipul regelui, drama, istoric, Korea, 2014 **14:00** Focus 14 **16:00** EXCLUSIV VIP cu Cristi Brancu Sezon Nou (S6) **18:00** Focus **19:30** Flash monden **20:00** KICKBOXER 5: Ultima razbunare, actiune, SUA, 1995 Cu: Mark Dacascos Regia: Kristine Peterson **22:00** Focus 22 **23:30** Exclusiv VIP (r) **01:30** Kickboxer 5 (r) **03:30** Bank Show Best of

PRO ARENA

06:00 În a cincea viteză **07:00** Stiri **07:30** Atelierul de Restaurare **08:30** Marea Ţăcăneală **09:30** Walker, poliţist texan **10:30** Seinfeld **11:30** M.A.S.H. **12:30** Stiri **13:00** Ce spun românii **14:00** Atelierul de Restaurare **15:00** Marea Ţăcăneală **16:00** Walker, poliţist texan **17:00** Seinfeld **18:00** M.A.S.H. **19:00** Aşii amanetului **20:00** În a cincea viteză **21:00** Urgenţe **22:00** NCIS: Los Angeles **23:00** Aşii amanetului **00:00** Stiri **00:30** Urgenţe **01:30** NCIS: Los Angeles

ANTENA 1

06.00 Observator/Sport/Meteo
08.00 'Neatza cu Razvan si Dani
12.00 Observator
14.00 Mireasa cu Simona Gherghe - sezon nou. Mireasa este un concurs reality-show matrimonial. Premiul cel mare poate fi câştigat doar de cuplul care se va căsători în cadrul emisiunii sau dacă nu există un cuplu care să se căsătorească, telespectatorii îşi votează faţă şi băiatul favorit, iar aceştia pot deveni câştigătorii Emisiunii. Pe parcursul sezonului pot apărea şi alte premii importante pentru concurenţi şi/sau telespectatori. Telespectatorii îşi votează favoriţii în fiecare săptămâna. Votul lor este important fiindcă pot salva concurentele sau concurenţii de la eliminare sau pot decide câştigătorii emisiunii.
17.00 Observator
18.00 Esti mai destept decat un copil de clasa a V-a? – sezon nou
19.00 Observator/Sport/Meteo
20.30 Poftiti in Dobrogea – sezon nou
23.30 Observator/Sport
00.00 Lasă-mă, îmi place !
02.30 Povesti de familie

ACASĂ

06:00 Inima nu minte (r) **08:00** Leylifer (r) **09:00** Scrisoarea de adio (r) **10:00** Nu i nimeni ca mine **11:00** Ştirile Acasă Actualităţi **12:00** Esmeralda **13:00** Dragostea si banii **15:00** Ştirile Acasă Magazin **16:00** Fata cu ochi de onix **17:00** Iubirea din mine **19:00** Inima nu minte **21:00** Leylifer **22:00** Scrisoarea de adio **23:00** Numele meu e Riza **00:00** Esmeralda (reluare) **01:00** Leylifer (r) **02:00** Gecenin Ucunda Sarutul otravit **05:00** Ştirile Acasă Magazin (r)

DIVA

06:20 Magnum, detectiv particular **08:10** Pompierii din Chicago **10:00** Durere şi vindecare **12:10** Golful scoicilor Romance 2021 **14:00** Pompierii din Chicago **15:50** Durere şi vindecare **16:55** Durere şi vindecare **18:00** Pe aripile dragostei Romance 2020 **20:00** În inima Texasului Romantic Drama 2019 **21:50** Reţeta regală a iubirii Romance 2023 **23:50** Acasă la tine Romance 2023 **01:45** Armonia inimii Romance 2022 **03:40** Pompieri din Chicago

FILM NOW

06:20 Poarta Stelară. SF, 1994. Regia: Roland Emmerich.
08:25 Neînfrânt. Biografic, 2009. Regia: Clint Eastwood.
10:35 Mad Max: Drumul furiei. Acţiune, 2015. Regia: George Miller.
12:30 Hotelul Marigold. Comedie, 2011. Regia: Madden John.
14:30 Operaţiunea Fortune: Urzeala războiului. Acţiune, 2023. Regia: Guy Ritchie.
16:15 Un an de pomină. Comedie, 2011. Regia: Frankel David.
17:50 Master and Commander: La capătul Pământului. Aventuri, 2003. Regia: Weir Peter.
20:00 Şoc şi groază. Biografic, 2017. Regia: Rob Reiner.
21:30 Absolut orice. Comedie, 2015. Regia: Terry Jones.
22:55 Banditul zburător. Thriller, 2022. Regia: „ Allan Ungar.
00:55 Ruby Sparks. Comedie, 2012. Regia: Dayton Jonathan , Faris Valerie.
02:35 Anotimpul Vrăjitoarei. Acţiune, 2011. Regia: Dominic Sena.
04:05 Jocul asasinilor. Acţiune, 2011. Regia: Ernie Barbarash.
05:40 Absolut orice. Comedie, 2015. Regia: Terry Jones.

CINEMAX

07:00 LOLA **08:20** Operaţiunea Camarón **10:05** Măgarul **10:30** Semret **11:55** Argentina, 1985 Dramă, Argentina, 2022 **14:15** Yentl Dramă, SUA, 1983 **16:30** Frontiere Dramă, Canada, 2023 **18:05** Operaţiunea Camarón Comedie, Spania, 2021 **19:50** Jethica Dramă Comedie, SUA, 2022 **21:00** Normal Dramă Comedie, Franţa, 2023 **22:25** Roşu intens **00:35** Mastemah **02:20** Draga mea, nu o să ţi vină să crezi **03:50** Examenul **05:20** Vaca şi cântecul ei pentru viitor

AXN

07:00 NCIS: Anchetă militară **07:55** Castle **08:50** Castle **09:50** NCIS: Anchetă militară **10:45** NCIS: Anchetă militară **11:45** Castle **12:40** Castle **13:35** Recrutul **14:25** Recrutul **15:25** Cititorii de oase **16:20** CSI **17:20** Castle **18:10** Castle **19:05** Recrutul **20:00** Recrutul **21:00** FBI Biroul Federal de Investigaţii **21:55** CSI: Vegas **22:50** CSI **23:50** Recrutul **00:45** Recrutul **01:45** FBI Biroul Federal de Investigaţii **02:25** CSI: Vegas **03:05** CSI **04:00** Teleshop

HBO

06:00 Aventura mea sentimentală cu căsătoria. Animaţie, Latvia, 2022. Regia: Signe Baumane.
07:50 Omul-Păianjen: În lumea păianjenului. Animaţie, SUA, 2018. Regia: Bob Persichetti, Peter Ramsey, Rodney Rothman.
09:45 Omul-Păianjen: Prin lumea păianjenului. Acţiune, SUA, 2023. Regia: Joaquim Dos Santos, Kemp Powers, Justin K. Thompson.
12:05 Culoarea Purpurie. Dramă, SUA, 2023. Regia: Blitz Bazawule.
14:25 Oblivion. Planeta uitată. SF, SUA, 2013. Regia: Joseph Kosinski.
16:30 Spy/Master
17:25 Dune. SF, SUA, 2021. Regia: Denis Villeneuve.
20:00 Simpatizantul
21:00 Cercul complet
21:55 Equalizer 3: Capitolul final. Acţiune, SUA, 2023. Regia: Antoine Fuqua.
23:45 Bărbaţi. Horror, Marea Britanie, 2022. Regia: Alex Garland.
01:25 Brokeback Mountain - O iubire secretă. Dramă, SUA, 2005. Regia: Ang Lee.
03:35 Operaţiunea Mogadishu. Război, SUA, 2001. Regia: Ridley Scott. Cu: Josh Hartnett.

CINEMAX 2

07:00 Martinez **08:35** L am slujit pe regele Angliei **10:35** Leonor nu va muri niciodată **12:15** Saloum **13:40** Vechea mea şcoală **15:30** Intermediarul **17:10** L am slujit pe regele Angliei **19:10** Tărâmul Domnului Dramă, Danemarca, 2022 **21:30** Nicăieri în Africa Dramă, Germania, 2001 **23:50** 50 (sau două balene se întâlnesc pe plajă) Dramă, Mexic, 2020 **01:55** Poveştile din Canterbury **03:45** Leonor nu va muri niciodată **05:25** Ce ai spus noaptea trecută

HBO 2

07:00 Capote. Dramă, SUA, 2005. **08:50** Celeste şi Jesse pentru totdeauna. Dramă, SUA, 2012. **10:25** Dunkirk. Război, Marea Britanie, 2017. **12:10** Familia Heck **12:30** Familia Heck **12:55** Stăpânul inelelor: Frăţia inelului. Aventuri, Noua Zeelandă, 2001. **15:50** East New York **16:35** Viaţă de boem. Muzical, SUA, 2005. **18:50** Sparge gheaţa! Dramă, Austria, 2022. Regia: Clara Stern. Cu: Judith Altenberger, Alina Schaller, Tobias Samuel Resch **20:30** Femeia rege. Dramă, SUA, 2022. **22:45** Unde dai şi unde crapă. Poliţist, Marea Britanie, 2000. **00:30** Morţii nu mor. Comedie, SUA, 2019. **02:15** Fiţi bărbaţi! Dramă, Marea Britanie, 2023. **03:45** Ridicaţi-vă şi strigaţi: Cântece dintr-un liceu din Philadephia. Documentar, SUA, 2023. **04:40** Femeia rege. Dramă, SUA, 2022. Regia: Gina Prince-Bythewood. Cu: Viola Davis, Thuso Mbedu, Lashana Lynch, Sheila Atim, John Boyega.

HBO 3

06:00 Crăciun la fermă **07:30** Doar ceva frumos **09:25** Teoria Big Bang **10:10** Din nou tineri **11:50** Cel mai îndrăgostit bărbat **13:25** Femeile Delaney **14:50** Steagul nostru înseamnă moarte: Neplăceri în căsnicie **15:30** Daneza **17:30** Eşti acolo, Doamne? Sunt eu, Margaret. **19:20** Banshee **20:10** Banshee **21:00** Simpatizantul **22:00** Cercul complet **22:55** Norocul prostului Dumb Money **00:40** Torentul **02:20** Simpatizantul **03:20** Cercul complet **04:20** Cel mai îndrăgostit bărbat

PRO CINEMA

06:00 La Maruta (reluare) **08:00** Comedie: The Swap (reluare) **10:00** Divertisment: La bloc (reluare) **12:15** Aventuri: Zoo (reluare) **14:15** Comedie: Girl in Progress (reluare) **16:15** Comedie romantică: Dulce ca tine (2022) **18:15** Divertisment: La bloc **20:30** Acţiune, comedie: Top Dog (1995) **22:30** Acţiune: Măsuri corective (2022) **00:30** Acţiune, comedie: Top Dog (reluare) **02:30** La Maruta (reluare) **04:15** Divertisment: La bloc (reluare)

HAPPY

06.00 Betty cea urâtă (s) **07.00** Jurământul (r) **09.15** Capcana iubirii (r) **11.30** Dragostea pluteşte în aer (r) **12.30** 1001 nopţi (r) **13.30** Nu mă părăsi! (r) **14.30** Dragoste şi ură (r) **15.30** Jurământul (s) **17.30** Magazin informativ: Happy Cafe **18.00** 1001 nopţi (s) **19.00** Nu mă părăsi! (s) **20.00** Golden Boy - Dragoste rebelă (s) **22.00** Dragoste şi ură (s) **23.00** Dragostea pluteşte în aer (s) **00.00** 1001 nopţi (r) **01.00** Nu mă părăsi! (r) **02.00** Happy Cafe (r)

TVR 1

07.00 Telejurnal matinal
09.45 Teleshopping
10.00 AgroStrategia
11.00 Câştigă România! (R)
12.00 Teleshopping
12.30 TU votezi România!
13.00 Oamenii şi legea
13.55 Vorbeşte corect!
14.00 Telejurnal
14.55 Zi de zi cu părintele Constantin Necula.
15.00 Maghiara de pe unu
15.55 Maghiara de pe unu
16.45 TU votezi România!
17.15 Prinţul Jumong.
(Coreea de Sud, 2006)
18.30 Punctul critic
19.35 Jocurile Olimpice
19.45 Sport
20.00 Telejurnal
20.55 Meteo
21.00 Câştigă România!
22.00 Hoţi de biciclete.
(Italia, 1948)
23.55 Jocurile Olimpice
24.00 Punctul critic (R)
01.05 Jocurile Olimpice(R)
01.15 Telecinemateca (R) Hoţi de biciclete

TVR 2

07.25 România…în bucate (R) **07.50** Documentar 360°GEO Georgia - din dragoste pentru vin **08.45** Teleshopping **09.00** Puternici, impreuna (R) **10.00** Teleshopping **10.30** Magazin Deutsche Welle Euromaxx **11.00** Serial (R) Hudson şi Rex (Hudson & Rex – Canada, 2019-2023) **12.00** Telejurnal Sport Meteo **12.40** Teleshopping **13.00** Cultura minorităţilor Germani **13.30** Cum vă merge ? (R) **14.00** D'ale lu' Mitică (R) **15.00** Teleşcoala Clasa a VIII-a **15.30** Teleşcoala Limbi străine **16.00** Educatia la putere (R) **17.30** România…în bucate **18.00** Ora de ştiri **18.50** E vremea ta! **19.05** Hudson şi Rex (Canada, 2019-2023) **20.00** Puternici, impreuna **21.00** Destine ca-n filme **22.00** Educatia la putere **23.30** Familia Borgia **00.30** Destine la răscruce

TVR 3

7:00 Telematinal **7:55** Filler ABC-ul democratiei **8:00** Telematinal (II) **8:55** Teleshopping-Publicitate **9:00** Ziua buna de la Iasi **9:55** Teleshopping-Publicitate **10:00** Telescoala in limba maghiara **10:55** Memoria tiparului **11:00** Toţi împreună **12:50** Teleshopping **13:05** Arena Studioul teritorial Iasi **13:55** Teleshopping **14:00** Tableta de sănătate **14:55** Filler ABC-ul democratiei **15:00** Cântec şi poveste **16:00** Forum economic **16:55** Teleshopping **17:00** Telejurnal regional **17:30** Lumea de aproape **17:55** Teleshopping **18:00** Tu votezi Romania! **19:00** Tu votezi Romania! **20:00** Se întâmplă acum **21:50** Memoria tiparului **22:00** Program preluat de la Televiziunea Publică din Ucraina destinat refugiaţilor **24:00** Se întâmplă acum (R) **1:50** Art pass Emisiune dedicată vieţii culturale externe

PRO TV

06:00 Ştirile PRO TV
10:30 Vorbeşte lumea
13:00 Ştirile PRO TV
14:00 Lecţii de viaţă
15:00 La Măruţă
17:00 Ştirile PRO TV
18:00 Batem palma?
19:00 Ştirile PRO TV
20:30 Brigada nimic
21:30 Survivor All Stars
00:15 Ştirile PRO TV
00:45 Die Hard 5: A Good Day To Die Hard. (reluare 25 mai) Încă de la primul Die Hard, în 1988, John McLane (Willis) s-a aflat în locul nepotrivit la timpul nepotrivit, cu abilităţile şi atitudinea ce l-au făcut de neînfrânt, devenind astfel inamicul numărul 1 al teroriştilor din toată lumea. De această dată, McLane se confruntă cu cea mai mare provocare de până acum, una cu ramificaţii în toată lumea, căci fiul său înstrăinat, Jack, este prins în ţitele unei complicate poveşti în care este implicat şi un mafiot rus, tată şi fiu făcând din acest punct tot posibilul pentru a-şi proteja unul-altuia viaţile şi de a elimina pericolul ce ameninţă însăşi democraţia.
02:45 Superspeed la ProTv.
(reluare)
03:15 Vorbeşte lumea.
(reluare)

PRIMA TV

07:00 Exclusiv VIP (redifuzare) **09:00** Iubiri secrete (r) **10:00** Emisiune: In bucatarie cu Horia Virlan (r) **11:03** Teleshopping **13:10** Chipul regelui, drama, istoric, Korea, 2014 **14:00** Focus **16:00** EXCLUSIV VIP cu Cristi Brancu Sezon Nou (S6) **18:00** Focus **19:30** Flash monden **20:00** Jaful perfect, actiune, SUA, 2003 Cu: Ryan Reynolds, Kristin Booth Regia: William Phillips **22:00** Focus 22 **23:30** Exclusiv VIP (r) **01:30** Jaful perfect (r) **03:30** Flash monden (r)

PRO ARENA

06:00 În a cincea viteză **07:00** Stiri **07:30** Atelierul de Restaurare **08:30** Marea Ţăcăneală **09:30** Walker, poliţist texan **10:30** Seinfeld **11:30** M.A.S.H. **12:30** Stiri **13:00** Ce spun românii **14:00** Atelierul de Restaurare **15:00** Marea Ţăcăneală **16:00** Walker, poliţist texan **17:00** Seinfeld **18:00** M.A.S.H. **19:00** Aşii amanetului **20:00** În a cincea viteză **21:00** Urgenţe **22:00** NCIS: Los Angeles **23:00** Aşii amanetului **00:00** Stiri **00:30** Urgenţe **01:30** NCIS: Los Angeles

ANTENA 1

06.00 Observator/Sport/Meteo
08.00 'Neatza cu Razvan si Dani
12.00 Observator
14.00 Mireasa cu Simona Gherghe - sezon nou. Mireasa este un concurs reality-show matrimonial. Premiul cel mare poate fi câştigat doar de cuplul care se va căsători în cadrul emisiunii sau dacă nu există un cuplu care să se căsătorească, telespectatorii îşi votează faţă şi băiatul favorit, iar aceştia pot deveni câştigătorii Emisiunii. Pe parcursul sezonului pot apărea şi alte premii importante pentru concurenţi şi/sau telespectatori. Telespectatorii îşi votează favoriţii în fiecare săptămâna. Votul lor este important fiindcă pot salva concurentele sau concurenţii de la eliminare sau pot decide câştigătorii emisiunii.
17.00 Observator
18.00 Esti mai destept decat un copil de clasa a V-a? – sezon nou
19.00 Observator/Sport/Meteo
20.30 Poftiţi pe la noi: Poftiti in Dobrogea – sezon nou
23.30 Observator/Sport
00.00 Lia - sotia sotului meu

ACASĂ

06:00 Inima nu minte (r) **08:00** Leylifer (r) **09:00** Scrisoarea de adio (r) **10:00** Nu i nimeni ca mine **11:00** Ştirile Acasă Actualităţi **12:00** Esmeralda **13:00** Dragostea si banii **15:00** Ştirile Acasă Magazin **16:00** Fata cu ochi de onix **17:00** Iubirea din mine **19:00** Inima nu minte **21:00** Leylifer **22:00** Scrisoarea de adio **23:00** Numele meu e Riza **00:00** Esmeralda (reluare) **01:00** Leylifer (r) **02:00** Gecenin Ucunda Sarutul otravit **05:00** Ştirile Acasă Magazin (r)

DIVA

06:15 Magnum, detectiv particular **08:05** Pompierii din Chicago **09:55** Durere şi vindecare **11:00** Durere şi vindecare **12:05** Dragostea după Emilia Bloom ROM 2022 **14:00** Pompierii din Chicago **15:50** Durere şi vindecare **16:55** Durere şi vindecare **18:00** Echipa câştigătoare 2023 **20:00** Cum să spargi gheaţa Romantic comedy 2020 **21:55** Prinţesa fugară Romantic comedy 2022 **23:55** Golful scoicilor Romance 2021 **01:45** Cabana dragostei noastre

FILM NOW

07:05 Hotelul Marigold. Comedie, 2011. Regia: Madden John.
09:05 Master and Commander: La capătul Pământului. Aventuri, 2003. Regia: Weir Peter.
11:15 Click - Zapând prin viaţă. Comedie, 2006. Regia: Frank Coraci.
12:55 Ocean's Eleven - Faceţi jocurile! Thriller, 2001. Regia: Steven Soderbergh.
14:45 Casă, dulce casă. Romantic, 2002. Regia: Andy Tennant.
16:30 Furia titanilor. Aventuri, 2012. Regia: Jonathan Liebesman.
18:05 Destine de război. Dramă, 2000. Regia: Elie Chouraqui.
20:00 Oda bucuriei. Comedie, 2019. Regia: Jason Winer.
21:35 Căutarea…. Thriller, 2018. Regia: Aneesh Chaganty.
23:15 Batman. Acţiune, 2022. Regia: Matt Reeves.
02:00 Vocile. Comedie, 2014. Regia: Marjane Satrapi.
03:45 Imaginea crimei. Thriller, 1993. Regia: Michael Apted. Cu: Aidan Quinn, Laurie Metcalf.
05:25 Sărutul dulce al răzbunării. Acţiune, 1996. Regia: Renny Harlin. Cu: Brian Cox, David Morse, Geena Davis, Samuel L. Jackson.

CINEMAX

07:00 Frontiere **08:35** Lupul singuratic **09:00** Chiara **10:45** Aşa cum a fost **11:05** Jethica **12:15** Normal Dramă Comedie, Franţa, 2023 **13:45** Un film despre viaţă Dramă Comedie, Lituania, 2021 **15:30** Sommersby Dramă, Franţa, 1993 **17:25** Chiara Biografic, Italia, 2022 **19:10** Un sărut de milioane Romantic, Marea Britanie, 1995 **21:00** Argentina, 1985 Dramă, Argentina, 2022 **23:20** Strălucirea **01:40** Cei mai răi **03:25** O nouă şansă **05:10** Febra mediteraneană

AXN

07:00 NCIS: Anchetă militară **07:55** Castle **08:50** Castle **09:50** NCIS: Anchetă militară **10:45** NCIS: Anchetă militară **11:45** Castle **12:40** Castle **13:40** Recrutul **14:30** Recrutul **15:25** Cititorii de oase **16:25** CSI **17:20** Castle **18:15** Castle **19:05** Recrutul **20:00** Recrutul **21:00** Cititorii de oase **21:55** Cititorii de oase **22:55** NCIS: Anchetă militară **23:50** Recrutul **00:45** Recrutul **01:45** Cititorii de oase **02:25** Cititorii de oase **03:10** CSI: Vegas **04:00** Teleshop

HBO

06:00 Ex Machina. SF, Marea Britanie, 2015. Regia: Alex Garland.
07:45 Hop-Ţop. Comedie, SUA, 2011. Regia: Tim Hill.
09:20 Călătoria lui Eloise. Comedie, Franţa, 2022. Regia: Murielle Magellan.
11:00 Ştirile săptămânii cu John Oliver
11:40 Femeia Fantastică. Acţiune, SUA, 2017. Regia: Patty Jenkins.
14:00 Lilu, Lilu, Crocodilu'. Comedie, SUA, 2022. Regia: Josh Gordon, Will Speck.
15:50 Shazam! Furia zeilor. Acţiune, SUA, 2022. Regia: David F. Sandberg.
18:00 Terminator - Salvarea. Acţiune, SUA, 2009. Regia: Joseph McG Nichol.
20:00 The Jinx: Viaţa şi crimele lui Robert Durst. Documentar, SUA, 2024. Regia: Andrew Jarecki.
20:50 Casa Dragonului
21:50 Casa Dragonului
23:00 Cei opt odioşi. Western, SUA, 2016. Regia: Quentin Tarantino.
01:45 Ţinutul din mijlocul verii. Dramă-Comedie, SUA, 2013. Regia: John Wells.
03:50 Scenariu pentru happy-end. Dramă-Comedie, SUA, 2012. Regia: David O. Russell. Cu: Bradley Cooper, Jennifer Lawrence, Robert De Niro.

CINEMAX 2

07:00 Intermediarul **08:35** Un cetăţean preocupat Dramă Comedie, Israel, 2022 **10:00** Tărâmul Domnului Dramă, Danemarca, 2022 **12:20** Nicăieri în Africa Dramă, Germania, 2001 **14:40** Rose **16:25** The Box Dramă, Mexic, 2021 **17:55** Un cetăţean preocupat Dramă Comedie, Israel, 2022 **19:20** Trei familii Ep. 2 **20:25** Trei familii Ep. 1 **21:30** O zi minunată în cartier Dramă, SUA, 2019 **23:20** Robocop Acţiune, SUA, 1987 **01:20** Matrix: Generaţia **02:20** Urmărirea

AXN BLACK

07:00 Teleshop **10:00** Adventure Inc. **11:00** Adventure Inc. **12:00** Teleshop **14:00** MacGyver **14:55** MacGyver **15:50** Stargate: Atlantis **16:50** Stargate: Atlantis **17:45** Adventure Inc. **18:45** O lume dispărută **19:40** O lume dispărută **20:40** MacGyver **21:35** MacGyver **22:30** Stargate: Atlantis **23:25** Stargate: Atlantis **00:20** O lume dispărută **01:20** O lume dispărută **02:25** Prezentaţi armele **03:15** Prezentaţi armele **04:05** Totul despre maşini

HBO 2

07:00 Viaţă de boem **09:15** Sparge gheaţa! **10:55** Părinţi şi copii **12:15** Familia Heck **12:35** Familia Heck **13:00** Stăpânul inelelor: Cele două turnuri. Aventuri, Noua Zeelandă, 2002. Regia: Peter Jackson. Cu: Elijah Wood, Ian McKellen, Viggo Mortensen, Liv Tyler, Sean Astin **15:55** Barbie: Aventuri printre stele. Animaţie, SUA, 2016. **17:15** Migdala şi călutul de mare. Dramă, Marea Britanie, 2022. **18:50** Lucruri adevărate. Dramă, Marea Britanie, 2021. **20:30** Agenţii de rezervă. Comedie, SUA, 2010. **22:15** Cameră mortală. Thriller, SUA, 2023. **23:50** A venit sfârşitu'! Comedie, SUA, 2013. Regia: Seth Rogen, Evan Goldberg. Cu: James Franco, Jonah Hill, Seth Rogen, Jay Baruchel, Danny McBride **01:35** Venom. Acţiune, SUA, 2018. **03:25** Revoltă. Dramă, Australia, 2018. **05:15** Agenţii de rezervă. Comedie, SUA, 2010. Regia: Adam McKay. Cu: Will Ferrell, Mark Wahlberg.

HBO 3

06:00 Eşti acolo, Doamne? Sunt eu, Margaret. **07:45** Argonauţii: Poveşti şoricesti **09:20** Teoria Big Bang **09:40** Teoria Big Bang **10:00** Furnicutze **11:20** Fantasticul domn Fox **12:45** Marele George Foreman: O poveste miraculoasă **14:50** Creed **17:00** Creed 2 **19:10** Banshee: Acţiune decisivă **20:05** Banshee: Viaţa e adevăratul coşmar **21:00** The Jinx: Viaţa şi crimele lui Robert Durst **21:45** Apele Nordului **22:45** Casa Dragonului **00:55** A fost odată în Mexic **02:35** The Jinx: Viaţa şi crimele lui Robert Durst

PRO CINEMA

05:45 La Maruta (reluare) **07:30** Comedie: Groundhog Day (reluare) **09:30** Divertisment: La bloc (reluare) **11:45** Comedie romantică: Sweet as Pie (reluare) **13:45** Comedie: The Wedding Planner (reluare) **16:00** Comedie: Un nou început (2005) **18:15** Divertisment: La bloc **20:30** Acţiune: Regele Scorpion (2002) **22:15** Acţiune: Regele armelor (2010) **00:00** Acţiune: Scorpion King (reluare) **01:45** Dramă: Flatliners (reluare) **03:45** La Maruta (r) **05:30** La bloc (reluare)

HAPPY

06.00 Betty cea urâtă (s) **07.00** Jurământul (r) **09.15** Golden Boy - Dragoste rebelă (r) **11.30** Dragostea pluteşte în aer (r) **12.30** 1001 nopţi (r) **13.30** Nu mă părăsi! (r) **14.30** Dragoste şi ură (r) **15.30** Jurământul (s) **17.30** Magazin informativ: Happy Cafe **18.00** 1001 nopţi (s) **19.00** Nu mă părăsi! (s) **20.00** Golden Boy - Dragoste rebelă (s) **22.00** Dragoste şi ură (s) **23.00** Dragostea pluteşte în aer (s) **00.00** 1001 nopţi (r) **01.00** Nu mă părăsi! (r) **02.00** Happy Cafe (r)

Sport

„Suntem fericiţi, dar gândul ne zboară la barajul de promovare în Liga 3

Giovanni Catanzariti, preşedinte Viitorul Arad

7

rămâne cifra despre care se va vorbi în Arad (şi) în sezonul viitor al rugby-ului românesc. Asta, deoarece, Ovidiu Şerban, managerul CS Universitatea Arad a anunţat că nu există buget pentru reînfiinţarea echipei de rugby în 15. Astfel, CSU Arad va evolua doar în CN de rugby în 7, una din etape urmând a avea loc în oraşul nostru.

Aleargă în două probe de semifond la Balcaniadă

IZMIR. Medaliat cu aur în proba de 1500 de metri, în cadrul „Internaţionalor" de atletism ale României de la Craiova, cu cel mai bun rezultat al său din acest sezon, 3:43.56, Nicolae Coman, dublă legitimare CS Universitatea Arad - CSM Craiova, a fost convocat de FR Atletism să participe la Campionatele Balcanice de seniori, de la Izmir (Turcia). Competiţia se va desfăşura în acest weekend, iar Coman va alerga în probele de 800 şi 1500 de metri. **JA-D.S.**

Viitorul Arad este noua campioană judeţeană!

ARAD. După un retur aproape perfect, Viitorul Arad a devenit noua campioană judeţeană la fotbal, cu două etape înainte de finalul sezonului 2023-2024 în Liga 4. Gruparea prezidată de Giovanni Catanzariti şi antrenată de Flavius Pavel se gândeşte deja la barajul de promovare în Liga 3, unde va întâlni câştigătoarea Ligii 4 din Hunedoara, bătălia fiind dată între Aurul Brad şi Minerul Lupeni.

Dar iată rezultatele şi marcatorii golurilor etapei cu numărul 28...

Athletico Vinga - Frontiera Curtici 1-2 (Achim vs. Gurban şi Lolea); Viitorul Arad - Naţional Sebiş 7-0 (Catanzariti-2, Bier, Munteanu, Patrick Pavel, Kocsis şi Cl. Popa); Şoimii Şimand - CS Glogovăţ 0-1 (Ianc); Păulişana Păuliş - Victoria Nădlac 6-2 (P. Varga, Brânduşe-3, M. Grigorean şi Sturz - autogol vs. O. Bozian şi Sinkowicz); CS Beliu - Podgoria Pâncota 0-0; Victoria Zăbrani - Unirea Sântana 2-6 (Goia şi Păulescu vs. Copil, Burlă, Olteanu, Stanciu, Politic şi Paşca); ACB II Ineu - Victoria Felnac 0-3 (f.j); Voinţa Macea a stat.

Clasamernt

1.Viitorul	26	22	3	1	78-16	69
2.Sântana	26	20	3	3	77-19	63
3.Curtici	27	16	7	4	70-35	55
4.Păuliş	26	17	3	6	62-34	54
5.Felnac	26	15	3	8	85-34	48
6.Şimand	26	14	4	8	59-33	46
7.Pâncota	26	12	6	8	51-40	42
8.Glogovăţ	26	13	2	11	55-31	41
9.Beliu	26	10	9	7	58-33	39
10.Zăbrani	26	8	3	15	35-82	27
11.Macea	26	6	4	16	36-67	22
12.Nădlac	26	6	1	19	26-83	19
13.Vinga	26	5	3	18	22-58	15
14.Sebiş	26	3	2	21	30-86	11
15.Ineu II*	27	2	1	24	19-108	7

* - Echipă retrasă din campionat

Etapa viitoare (sâmbătă, 25 mai): Glogovăţ - Păuliş, Pâncota - Viitorul, Felnac - Zăbrani, Sântana - Şimand, Nădlac - Beliu, Sebiş - Vinga, Curtici - Macea.

Campionii de la Viitorul Arad FOTO: FAN

Ce obiectiv va avea UTA?

Mircea Rednic a anunţat că vrea mai mulţi bani de la UTA, dar şi un obiectiv pe măsură.

Mai rămâne Rareş Pop să evolueze pentru UTA? FOTO: FAN

ARAD. Lucrurile nu sunt atât de simple la UTA precum le vede Mircea Rednic. Antrenorul a anunţat, chiar înaintea ultimelor meciuri din play-out, că nu mai stă la Arad dacă obiectivul nu va fi unul mai îndrăzneţ decât în acest sezon, iar asta înseamnă - fără doar şi poate - play-offul.

Care sunt noutăţile?

În mod normal, dacă Rednic vrea play-off, trebuie să propună conducerii jucători. Care sunt aceştia? Nu de alta, dar faptul că doar Căpuşă este anunţat ca plecat, ne face să credem că soluţiile nu sunt prea generoase. De ce spunem asta? Pentru că „Puriul" vrea să scape de mai mai mulţi jucători, însă cu cine vor fi înlocuiţi aceştia?

Un exemplu elocvent vă dăm. Ambii portari sunt la final de contract şi niciunul nu a semnat vreo înţelegere pentru viitor. Aici, mai putem da şi alte nume. Tudorie, Freitas, Fabry, Stahl ori A. Lopez.

Îi poţi da afară, sau nu le reînoeşti contractul doar dacă ai ce pune în loc. La această oră, nu există nicio certitudine, chiar şi Van Durmen (FCU Craiova) fiind cu semnul întrebării, deoarece e la final de contract şi vrea să plece din România. Apropo de jucători la final de contract. Şi Kevin Luckassen e în aceeaşi situaţie şi speră să găsească o echipă din zona arabă, pentru un salariu undeva la vreo 20.000 de euro. Suntem siguri că - până nu se lămureşte de faptul că nu găseşte alt angajament - nu va semna prelungirea cu UTA, care trebuie să pluseze la salariu.

Bani mai mulţi la un nou contrcat au majoritatea jucătorilor sosiţi în cursul acestui sezon. Joao Pedro, Omondi ori Conte, ca să vorbim doar de cei care contează efectiv în lotul UTA-ei. **JA-L.S.**

Care va fi obiectivul adevărat?

În această situaţie, cu mutări care se lasă aşteptate, ne întrebăm care va fi adevăratul obiectiv în noul sezon? Un plecat şi niciun venit? Am mai vorbit, un handicap e şi faptul că nu se ştie ce se va întâmpla cu trio-ul rapidist, Micovschi-R. Pop-Vulturar. Peste toate, Superliga începe foarte devreme, iar jucătorii valoroşi nu semnează din prima, cum se spune, aşteaptă oferte până în ultima clipă.

47 de medalii naţionale la înot!

Zestrea a fost obţinută de cei 14 sportivi veterani legitimaţi sub culorile CS Municipal Arad.

REŞIŢA. A XIII-a ediţie a Campionatului Naţional de Înot Masters al României a avut loc la Reşiţa, fiind reprezentate 34 de cluburi din toată ţara. Dintre cei 160 de sportivi legitimaţi prezenţi la start, 14 sportivi au reprezentat CS Municipal Arad. Iar zestrea de medalii (47) a fost una impresionantă: 23 de aur, 12 de argint şi 12 de bronz.

Rezultate individuale

Georgescu Vladimir - opt medalii de aur şi una de argint; Botezatu Honoriu - patru medalii de aur şi una de argint; Pintican Cristian - două medalii de aur şi patru de argint; Hermann Robert - trei medalii de aur şi una de argint; Onea Ştefan - trei medalii de aur; Karpati Adalbert - trei medalii de aur; Monica Stertl - o medalie de argint şi două de bronz; Vălan Cristian - trei medalii de argint şi una de bronz; Miloş Anca Laura - două medalii de bronz; Mocanu Flaviu - o medalie de bronz; Retezar Valentin - cinci medalii de bronz; Mladin Cristian - o medalie de bronz; Nagy Csaba - o medalie de argint.

Rezultate bune a avut şi Schramco Dan, care s-a clasat pe locul şase la 200m liber şi pe cinci la 400m liber.

Rezultate ştafetă

4X50m liber, CSM Arad (în componenţa Pintican, Georgescu, Hermann, Nagy) - locul I la categoria III; 4x50m liber, CSM Arad I (Botezatu, Karpati, Schramco, Retezar) - locul I la categoria IV; 4x50m liber, CSM Arad II (Onea, Vălan, Mladin, Mocanu) - locul III; 4X50m mixt, CSM Arad (Pintican, Georgescu, Hermann, Nagy) - locul I la categoria III; 4x50m mixt, CSM Arad I (Botezatu, Karpati, Schramco, Retezar) - locul I la categoria IV; 4x50m mixt, CSM Arad II (Onea, Vălan, Mladin, Mocanu) - locul II; Ştafetă mixtă, 4X50m liber, CSM Arad (Miloş, Stertl, Pintican, Georgescu) - locul I şi Ştafeta mixtă 4X50m mixt, CSM Arad (Miloş, Stertl, Pintican, Georgescu) - locul I.

Pentru înotătorii veterani arădeni vor urma concursuri de verificare la Timişoara şi Csongrad, în pregătirea pentru Campionatul European de Înot Masters din Serbia. **JA-D.S.**

Înotătorii veterani arădeni de la CS Municipal Arad FOTO: FAN

Ghiţă, prima despărţire

ARAD. Alexandra Ghiţă este prima jucătoare anunţată oficial că pleacă de la FCC Baschet UAV Arad în această vară. ACS Sepsi SIC Sfântu Gheorghe a anunţat transferul pivotului de 24 de ani. A jucat în 21 de meciuri în ultima ediţie a Ligii Naţionale, cu medii de 4,9 puncte, 3,8 recuperări, 0,8 pase decisive şi 1,2 mingi pierdute în 18:53 minute, cu 5,2 eficienţă. În cele două meciuri din Cupa României, Ghiţă a avut medii de 9,5 puncte, 4 recuperări şi 2 mingi pierdute în 21:28 minute, cu 8,5 eficienţă.

Alexandra Ghiţă FOTO: A.V.

Pentru pivot a fost al doilea sezon pe Mureş, după 2021-2022. Atunci evolua în 32 de meciuri de campionat, cu medii de 6,9 puncte şi 4 recuperări în 21:05 minute, cu 7,7 eficienţă. De fiecare dată a câştigat argintul cu „galben-albastrele". În 2022 mergea la Rapid, care a investit mult în anul centenarului. Acum trece la echipa învinsă de arădence în semifinale. **JA-A.V.**

Medalii în paşi de dans

TYMAVIA. Dansatorii arădeni de la Royal Steps s-au întors cu rezultate bune de la Grand Prix-ul din Slovacia: patru medalii de aur, o medalie de bronz şi şapte calificari în finale.

Rezultate: Clasa E Juniori 1 (12-13 ani), Niclas Oster şi Raluca Barit; Clasa D Latinó Juniori 2 (14-15 ani), Vlad Puşcaş şi Amelia Szabo; Clasa D Standard Juniori 2 (14-15 ani), Vlad Puşcaş şi Amelia Szabo; Clasa B Latino Adulţi, Răzvan Moldovan şi Ştefania Nuţescu - toţi locul I; Clasa B Standard Adulţi, Marc Avram şi Alexia Vultur - locul III.

Aproape de podium s-au mai clasat: Vlad Baciş şi Mara Sabău - locul 4 şi Marc Avram şi Alexia Vultur - locul 5, la Clasa B Latino Adulţi, dar şi Vlad Baciş şi Mara Sabău - locul 4 la WDSF Tineret Standard. **JA-D.S.**

Cupa Oraşului Pecica la fotbal

PECICA. Sâmbătă şi duminică, pe arena „Pădurice" din Pecica, va avea loc prima ediţie a Cupei Oraşului Pecica la fotbal juvenil. Întrecerea este structurată pe şase categorii de vârstă, cu echipe din trei judeţe, Arad, Mehedinţi şi Timiş, după cum urmează: Grupa 2018: Progresul Pecica I, Şoimii Livada, ACS Lupo-Adidan, Progresul Pecica II; Grupa 2017: Progresul Pecica I, Şoimii Livada, ACS Lupo-Adidan, Progresul Pecica II; Grupa 2014-2015: Progresul Pecica, Unirea Sânnicolaul Mare, UTA, CSŞ Gloria Arad; Grupa 2013-2014: Progresul Pecica, Unirea Sânnicolaul Mare, CSŞ Gloria Arad, CFR Timişoara; Grupa 2011-2012: Progresul Pecica, Atletico Arad, CS Dumbrăviţa, CSC Ghiroda; Grupa 2009-2010: Progresul Pecica, UTA, CSŞ Turnu Severin, Unirea Sânnicolaul Mare. La finalul întrecerii, primele clasate vor primi trofee şi diplome, toţi participanţii urmând să socializeze la o masă festivă asigurată de organizatori. **JA-D.S.**

ARAD ONLINE
www.aradon.ro

JURNAL ARĂDEAN

Accident mortal produs pe DN7, la Săvârşin

Un bărbat în vârstă de 51 de ani a murit într-un accident produs pe Drumul Naţional 7, în interiorul localităţii Săvârşin.

SĂVÂRŞIN. Accidentul s-a petrecut pe 22 mai, în jurul orei 18, pe sensul de mers Deva-Arad. Apelul la numărul unic de urgență 112 indica faptul că două persoane au rămas încarcerate într-un autoturism care intrase în coliziune cu un automarfar. La fața locului au intervenit un echipaj al Serviciului de Ambulanță Județean Arad, de la substația Săvârșin, o autospecială de descarcerare și o ambulanță SMURD de la Garda de Intervenție Birchiș a celor de la ISU Arad.

Echipajul de descarcerare a scos din mașină un tânăr de 19 ani rănit, dar conștient, și un bărbat de 51 de ani aflat în stop cardio-respirator. Personalul medical aflat la fața locului a început imediat manevrele de resuscitare, însă bărbatul a fost declarat decedat. La volanul mașinii se afla un bărbat de 45 de ani care inițial nu a avut nevoie de îngrijiri medicale. La aproximativ două ore de la producerea accidentului, însă, acesta a solicitat asistență medicală, intervenind o ambulanță de la substația Săvârșin.

La volanul automarfarului se afla, conform polițiștilor, un cetățean turc în vârstă de 65 de ani. „La data de 22 mai a.c., în jurul orei 18.00, polițiștii orașului Lipova au fost sesizați despre un eveniment rutier. Din primele cercetări a reieșit că, un bărbat de 65 de ani, cetățean turc, în timp ce conducea un autocamion pe D.N.7, în Săvârșin, a intrat în coliziune cu un autoturism condus de un bărbat de 45 de ani, din Toc. Din nefericire, în urma impactului a rezultat decesul unui bărbat de 51 de ani, din Toc și rănirea unui tânăr de 19 ani, din Toc, ambii pasageri în autoturism. Testarea cu aparatul alcooltest a conducătorilor auto a indicat că aceștia nu se aflau sub influența alcoolului. Cercetările sunt continuate de polițiști într-un dosar penal, întocmit pentru ucidere din culpă și vătămare corporală din culpă, în vederea stabilirii cauzelor și împrejurărilor producerii accidentului rutier", transmite Inspectoratul de Poliție Județean Arad. **JA-E.R.**

Au intrat în coliziune FOTO: ISU

Trimis în judecată pentru jumătate de kg de cocaină

Un arădean reţinut în ianuarie în urma unor percheziţii a fost trimis acum în judecată pentru trafic de droguri de risc şi de mare risc.

Percheziţiile din luna ianuarie FOTO: FAN

ARAD. V.M.R., ununl dintre cei 14 arădeni care au fost arestați pentru 30 de zile în ianuarie, în urma unor descinderi coordonate de DIICOT Arad, a fost trimis acum în judecată pentru trafic de droguri de risc și de mare risc. Alături de acesta a fost trimis în judecată și A.M.P., pentru deținere de droguri de mare risc în vederea consumului propriu.

Conform rechizitoriului întocmit de procuror, inculpatul V.M.R., în luna ianuarie 2024, a procurat, deținut și depozitat la locuința sa din Arad, droguri de risc și mare risc, în vederea comercializării „Cu ocazia percheziției domiciliare efectuate în data de 15.01.2024, la imobilul folosit de inculpat situat în Arad (...), au fost descoperite cantitățile de 507,60 grame drog de mare risc cocaină; 0,74 grame drog de mare risc 4 CMC; țigaretă conținând drog de risc cannabis; deținute în vederea comercializării, 1 grinder, 2 cântare electronice, 2 linguri, 3 bancnote rulate de 1 leu, pungă și folie, toate cu urme de cocaină, 3CMC, 4CMC", arată procurorii. În cazul celui de-al doilea bărbat, A.M.P. procurorii au notat că acesta deținea la domiciliul său 18.87 grame de drog de mare risc 4 CMC, un cântar electronic și două bancnote rulate, cu urme de materiale.

Ambii au fost reținuți pentru 24 de ore pe 15 ianuarie, însă după expirarea termenului doar V.M.R. a fost arestat preventiv, aflându-se în continuare în spatele gratiilor. Cel de-al doilea inculpat a fost plasat sub control judiciar.

„Prin ordonanțele procurorului s-au dispus luarea măsurilor asigurătorii a sechestrului asupra sumei de 30.000 lei, ridicate în cursul urmăririi penale de la inculpatul V.M.R., în vederea confiscării speciale și pentru a servi la garantarea executării cheltuielilor judiciare, sumă dobândită din valorificarea drogurilor, cât și a sechestrului asupra auto WV Transporter, (...), valoare 45.000 lei, aparținând în fapt inculpatului fără a fi transcris juridic de pe fostul proprietar, folosit în activitatea infracțională de transport și depozitare a drogurilor. S-a mai dispus luarea măsurii asigurătorii a sechestrului asupra sumei de 5.000 lei, ridicate în cursul urmăririi penale de la inculpatul A.M.P., în vederea confiscării speciale și pentru a servi la garantarea executării cheltuielilor judiciare, sumă dobândită din activități infracționale de natura celor ce fac obiectul dosarului", mai arată procurorii.

În ceea ce privește rechizitoriul întocmit de procuror, Tribunalul Arad a decis să constate „legalitatea sesizării instanței cu Rechizitoriul întocmit în dosarul nr.44/74/P/2023/d7 al Parchetului de pe lângă Înalta Curte de Casație și Justiție - DIICOT- Biroul Teritorial Arad, privind pe inculpații: - VILĂROIU MARIAN SERGIU, în arest preventiv, pentru săvârșirea infrac?iunii de trafic de droguri de risc și mare risc, cannabis, cocaină, 4 CMC, (...) (închisoare 5-15 ani și interzicerea unor drepturi); - ARJOCA MARIUS PAUL, sub control judiciar, pentru săvârșirea infracțiunii de deținere de droguri de mare risc, 4 CMC, în vederea consumului propriu (...) (închisoare 6 luni - 3 ani) (...)". Totodată, Tribunalul a decis începerea judecății în ceea ce-i privește pe cei doi. **JA-E.R.**

Biciclete electrice furate, la Nădlac II

NĂDLAC. Polițiștii de frontieră din cadrul Punctului de Trecere a Frontierei Nădlac II au depistat, la controlul de frontieră, un cetățean român care a încercat să intre în țară cu trei biciclete electrice furate, în valoare de aproximativ 2.500 de lei. „În această săptămână, la Punctul de Trecere a Frontierei Nădlac II, s-a prezentat pentru efectuarea formalităților de control, pe sensul de intrare în țară, un bărbat, cetățean român, la volanul unui autoturism înmatriculat în România. Acesta transporta trei biciclete electrice dezmembrate din Austria. Acționând în baza analizei de risc, s-a procedat la efectuarea de verificări suplimentare. Cu această ocazie, colegii noștri au constatat faptul că bicicletele au fost furate din Austria", transmite Poliția de Frontieră. Drept urmare, bicicletele, în valoare de aproximativ 2.500 de lei, au fost ridicate în vederea confiscării, iar șoferul este cercetat pentru săvârșirea infracțiunii de tăinuire, urmând ca la finalizare să fie dispuse măsurile legale care se impun. **JA-S.A.**

Descoperite la frontieră FOTO: STPF

Judecat după ce a accidentat un poliţist

Un arădean a fost trimis în judecată după ce a lovit cu maşina un poliţist. Fapta s-a petrecut în noiembrie 2023.

ARAD. „Polițiștii au pornit în urmărirea autoturismului, care a fost oprit la intersecția Bd. Revoluției cu str. Crișan, cu sprijinul unui echipaj de ordine publică și luptătorilor Serviciului pentru Acțiuni Speciale. Bărbatul a fost încătușat și condus la sediul poliției rutiere, pentru a fi testat pentru consum de alcool și substanțe psihoactive, precum și pentru audieri. Polițistul acroșat s-a deplasat la UPU, pentru evaluarea stării sale și acordarea de îngrijiri medicale. În urma cercetărilor, urmează a fi realizată încadrarea juridică a faptei și luarea măsurilor de urmare", au precizat reprezentanții poliției.

Inițial, șoferul a fost reținut pentru 24 de ore, însă judecătorul de drepturi și libertăți a decis ulterior că măsura arestului preventiv pentru 30 de zile nu este necesară, bărbatul fiind lăsat să plece acasă, sub control judiciar.

Conform legii, părăsirea locului accidentului, fără încuviințarea poliției sau a procurorului, se pedepsește cu închisoare de la 2 la 7 ani, iar ultrajul comis asupra unui polițist aflat în exercitarea atribuțiilor de serviciu aduce majorarea limitelor pedepsei cu jumătate, așadar bărbatul riscă între 3 și 10 ani și 6 luni de închisoare. **JA-E.R.**

L-au urmărit FOTO: FAN

Fabrică încălţăminte angajează
croitori, maşinişti şi preformat staif
Informaţii la telefon: 0257-272240

(9219 - H 5291)

IOANA BUBULETE IPURL

Cu sediul în Arad, str. D. Bolintineanu nr. 5 et.1 ap.3, lichidator judiciar al **ASOCIATIA Sociala de Dezvoltare Comunitara Vinga**, cu sediul în Loc. Vinga, nr. 26, anunţă vânzarea prin licitatie publica cf. Legii nr. 85/2014 a urmatorului autoturism: autoturism Volkswagen Caddy, nr. De identificare WV2ZZZ2KZAX059589, an fabricatie 2010, motorina 1896 cmc, la pretul de 1.330 euro. In ceea ce priveste TVA, se vor aplica prevederile Codului Fiscal.

Sedinta de licitatie publica va avea loc in data de **28.05.2024 la ora 14.00**, la sediul lichidatorului judiciar, str. D. Bolintineanu nr. 5 et.1 ap. 3. Cei care doresc sa participe la licitatia publica se vor prezenta la sediul lichidatorului judiciar pana în data de 27.05.2024, ora 14.00 si vor depune documentele necesare inscrierii si dovada achitarii garantiei de participare. Garanţia de participare este de 10% din pretul de pornire fara TVA. Documentatia de inscriere la licitatie, va trebui depusa pana la ora 14.00, a zilei lucratoare anterioare sedintei de licitaţie publica la sediul lichidatorului judiciar.

In caz de neadjudecare, licitatia publica va fi reluata la aceleasi ore si in aceleasi conditii, in zilele de 04.06.2024 si 11.06.2024.

Taxa de participare la licitatie este de 3% din valoarea bunului si este nerambursabila. Achitarea taxei de participare este obligatorie pentru participarea la licitaţie. Vizionarea autoturismului se face in baza unei programari prealabile, intre orele 09.00-14.00.

Orice persoana care pretinde vreun drept asupra acestui bun, este obligata sa instiinteze despre aceasta lichidatorul judiciar, sub sanctiunea decaderii, inainte de data stabilita pentru tinerea licitatiei. Autoturismul care face obiectul vanzarii, are aplicat sechestru asigurator de catre ANAF – DGRFP Timisoara.

Relaţii suplimentare, contul bancar si regulamentul de vanzare prin licitatie publica se pot afla la tel.0740234433 sau la sediul lichidatorului judiciar, în intervalul ora 09.00 – 16.00. (9637 - H 276)

Această informare este efectuată de: BROSTIC NICOLAIE, cu domiciliul în Arad Str. Usului, nr. 6-12, bl. 2, ap. 69, ce intenţionează să solicite de la ADMINISTRAŢIA NAŢIONALĂ "APELE ROMÂNE", SISTEMUL DE GOSPODARIRE A APELOR ARAD, aviz de gospodărire a apelor pentru construire anexa la exploatatia agricola:cazare temporara pe timpul campaniilor agricole-parter.

Teren extravilan, FN,CF,nr 320098 Arad, vizavi de Uzina de Apa, drumul national 709 Arad-Horia. Această investiţie este nouă. Ca rezultat al desfăşurării activităţii vor rezulta ape uzate menajere ce se vor evacua in fosa septica,care va fi amplasata pe teren propriu.

Această solicitare de aviz este conformă cu prevederile Legii apelor nr. 107/1996, cu modificările şi completările ulterioare.

Persoanele care doresc să obţină informaţii suplimentare cu privire la solicitarea avizului de gospodărire a apelor pot contacta solicitantul de aviz la adresa menţionată.

Persoanele care doresc sa transmită observaţii, sugestii şi recomandări se pot adresa solicitantului după data de 31.05.2024. Persona de contact Nicolaie tel.0721776467 sau 0723839491. (9631 - H 5595)

Ministerul Finanţelor. Agenţia Naţională de Administrare Fiscală. Direcţia Generală Regională a Finanţelor Publice Timişoara. Administraţia Judeţeană a Finanţelor Publice Arad. Jud. Arad, MRJ. Arad, Bld. Revoluţiei nr. 77. Dosar de executare nr. 35666. Nr. 1994-10 din 09.05.2024. Anunţ privind vânzarea bunurilor mobile. În temeiul prevederilor art. 250, alin. (2) din Legea nr. 207/2015 privind Codul de Procedură Fiscală, cu modificările şi completările ulterioare, vă facem cunoscut că în ziua de 10, luna iunie, anul 2024, ora 14:00, în Arad, B-dul. Revoluţiei, nr. 77 bis, etaj 2, camera 6, se vor vinde la licitaţie următoarele bunuri mobile, proprietatea a terţei persoane PYROS SECURITY GENERAL SRL, licitaţia a doua. Denumirea bunului mobil. Descriere sumară: Autoturism Vedder, denumire comercială Bloner Phaeton - replica Bentley, vehicul de bază VW, caroserie AE cabriolet, nr. identificare TP471947, an fabricaţie 1988, nr. înmatriculare AR-61-PIR, stare uzură: -, semne particulare: -, alte particularităţi: -. Drepturile reale şi privilegiile care grevează bunurile, dacă este cazul. Preţul de evaluare sau de pornire a licitaţiei, exclusiv TVA: 39363 lei. Cota TVA/ neimpozabil/ scutit *): Neimpozabil. *) Regimul şi cotele de taxă pe valoarea adăugată aplicabil/ aplicabile pentru vânzarea bunurilor mobile sunt cele prevăzute de Titlul VII din Legea nr. 227/2015 privind Codul Fiscal, cu modificările şi completările ulterioare. Invităm pe cei care pretind vreun drept asupra acestor bunuri să înştiinţeze despre aceasta organul de executare, înainte de data stabilită pentru vânzare. Cei interesaţi în cumpărarea bunurilor sunt invitaţi să se prezinte la termenul de vânzare, la locul fixat în acest scop şi până la acel termen să prezinte oferte de cumpărare. Pentru participarea la licitaţie ofertanţii depun, cu cel puţin o zi înainte de data licitaţiei, următoarele documente: a) oferta de cumpărare; b) dovada plăţii taxei de participare sau a constituirii garanţiei sub forma scrisorii de garanţie, reprezentând 10% din preţul de pornire a licitaţiei. Plata taxei se va efectua în contul IBAN RO38TREZ021506701XXXXXXX, beneficiar Administraţia Judeţeană a Finanţelor Publice Arad, cod de identificare fiscală 3519933, deschis la Trezorerie Municipiul Arad, utilizând numărul de evidenţă a plăţii 8023001240000000000415; c) împuternicirea persoanei care îl reprezintă pe ofertant; d) pentru persoanele juridice române, copie de pe certificatul unic de înregistrare eliberat de Oficiul Registrului Comerţului; e) pentru persoanele juridice străine, actul de înmatriculare tradus în limba română; f) pentru persoanele fizice române, copie de pe actul de identitate; g) pentru persoanele fizice străine, copie de pe actul de identitate/ paşaport; h) declaraţia pe proprie răspundere a ofertantului prin care certifică faptul că nu este persoană interpusă cu debitorul. Cumpărătorului îi revine obligaţia de a respecta prevederile legale speciale, cum ar fi obligaţiile de mediu, obligaţiile de conservare a patrimoniului naţional sau altele asemenea, respectiv: Legea 207 / 2015. Alte informaţii de interes pentru cumpărător, după caz: -. Pentru informaţii suplimentare vă puteţi adresa la sediul nostru sau la numărul de telefon 0257202746. (9632 - H 1)

Ministerul Finanţelor. Agenţia Naţională de Administrare Fiscală. Direcţia Generală Regională a Finanţelor Publice Timişoara. Administraţia Judeţeană a Finanţelor Publice Arad. Jud. Arad, MRJ. Arad, Bld. Revoluţiei nr. 77. Dosar de executare nr. 18636. Nr. 1992-8 / 09.05.2024. Anunţ privind vânzarea bunurilor imobile/ Ansamblului de bunuri imobile. În temeiul prevederilor art. 250, alin. (2) din Legea nr. 207/2015 privind Codul de Procedură Fiscală, cu modificările şi completările ulterioare, vă facem cunoscut că în ziua de 12, luna iunie, anul 2024, ora 14.00, în Arad, str. Revoluţiei, nr. 77 bis, camera 6, jud. Arad, se vor vinde la licitaţie următoarele bunuri imobile, proprietatea a terţei persoane PIROŞ EUGENIA - MARIA, licitaţia a doua. B. Teren care nu este aferent clădirii/ părţii de clădire/ ansamblului de clădiri: Teren construibil - Cotă prezumtivă de 1/2 din teren intravilan situat în loc. Vladimirescu, str. Nucului, nr. 35, jud. Arad, în suprafaţă de 983 mp, conform CF 330771 Vladimirescu, tarla 105, lot 56 cu categoria de folosinţă curţi construcţii, stare uzură: -, semne particulare: -, situat în loc. Vladimirescu, str. Nucului, nr. 35, jud. Arad, preţ de evaluare 61112 lei (exclusiv TVA*)), grevate de următoarele sarcini reale şi privilegii, după caz: Creditor, Sarcini: Nu se cunosc. *) În conformitate cu prevederile Titlului VII din Legea nr. 227/2015 privind Codul Fiscal, cu modificările şi completările ulterioare, operaţiunea este neimpozabilă. Teren construibil - Cotă prezumtivă de 1/2 din teren intravilan situat în loc. Vladimirescu, str. Nucului, nr. 35, jud. Arad, în suprafaţă de 983 mp, conform CF 330771 Vladimirescu, tarla 105, lot 56 cu categoria de folosinţă curţi construcţii, CF 330770, stare uzură: -, semne particulare: -, situat în loc. Vladimirescu, str. Nucului, nr. 35, jud. Arad, preţ de evaluare 32109 lei (exclusiv TVA*)), grevate de următoarele sarcini reale şi privilegii, după caz: Creditor, Sarcini: Nu se cunosc. *) În conformitate cu prevederile Titlului VII din Legea nr. 227/2015 privind Codul Fiscal, cu modificările şi completările ulterioare, operaţiunea este neimpozabilă. Teren construibil - Cotă prezumtivă de 1/2 din teren intravilan situat în loc. Vladimirescu, str. Nucului, nr. 37, jud. Arad, în suprafaţă de 446 mp, tarla 105, lot 57, cu categoria de folosinţă curţi construcţii, CF 330185 Vladimirescu, stare uzură: -, semne particulare: -, situat în loc. Vladimirescu, str. Nucului, nr. 37, jud. Arad, preţ de evaluare 27761 lei (exclusiv TVA*)), grevate de următoarele sarcini reale şi privilegii, după caz: Creditor, Sarcini: Nu se cunosc. *) În conformitate cu prevederile Titlului VII din Legea nr. 227/2015 privind Codul Fiscal, cu modificările şi completările ulterioare, operaţiunea este neimpozabilă. Teren construibil -, Cotă prezumtivă de 1/2 din teren intravilan situat în loc. Vladimirescu, str. Nucului, nr. 39, jud. Arad, în suprafaţă de 512 mp, conform CF 330186 Vladimirescu, nr. cadastral 330186, tarla 105, parcela 58, categorie de folosinţă, stare uzură: -, semne particulare: -, situat în loc. Vladimirescu, str. Nucului, nr. 39, jud. Arad, preţ de evaluare 31904 lei (exclusiv TVA*)), grevate de următoarele sarcini reale şi privilegii, după caz: Creditor, Sarcini: Nu se cunosc. *) În conformitate cu prevederile Titlului VII din Legea nr. 227/2015 privind Codul Fiscal, cu modificările şi completările ulterioare, operaţiunea este neimpozabilă. Invităm pe cei care pretind vreun drept asupra acestor bunuri să înştiinţeze despre aceasta organul de executare, înainte de data stabilită pentru vânzare. Cei interesaţi în cumpărarea bunurilor sunt invitaţi să se prezinte la termenul de vânzare, la locul fixat în acest scop şi până la acel termen să prezinte oferte de cumpărare. Pentru participarea la licitaţie ofertanţii depun, cu cel puţin o zi înainte de data licitaţiei, următoarele documente: a) oferta de cumpărare; b) dovada plăţii taxei de participare sau a constituirii garanţiei sub forma scrisorii de garanţie, reprezentând 10% din preţul de pornire a licitaţiei. Plata taxei se va efectua în contul IBAN RO38TREZ021506701XXXXXXX, beneficiar Administraţia Judeţeană a Finanţelor Publice Arad, cod de identificare fiscală 3519933, deschis la Trezorerie Municipiul Arad, utilizând numărul de evidenţă a plăţii 8023001240000000000422; c) împuternicirea persoanei care îl reprezintă pe ofertant; d) pentru persoanele juridice române, copie de pe certificatul unic de înregistrare eliberat de Oficiul Registrului Comerţului; e) pentru persoanele juridice străine, actul de înmatriculare tradus în limba română; f) pentru persoanele fizice române, copie de pe actul de identitate; g) pentru persoanele fizice străine, copie de pe actul de identitate/ paşaport; h) declaraţia pe proprie răspundere a ofertantului prin care certifică faptul că nu este persoană interpusă cu debitorul. Cumpărătorului îi revine obligaţia de a respecta prevederile legale speciale, cum ar fi obligaţiile de mediu, obligaţiile de conservare a patrimoniului naţional sau altele asemenea, respectiv: -. Alte informaţii de interes pentru cumpărător, după caz: -. Pentru informaţii suplimentare vă puteţi adresa la sediul nostru sau la numărul de telefon 0257/202739. (9635 - H 1)

Ministerul Finanţelor. Agenţia Naţională de Administrare Fiscală. Direcţia Generală Regională a Finanţelor Publice Timişoara. Administraţia Judeţeană a Finanţelor Publice Arad. Jud. Arad, MRJ. Arad, Bld. Revoluţiei nr. 77. Dosar de executare nr. 18636. Nr. 36-8 / 09.05.2024. Anunţ privind vânzarea bunurilor imobile/ Ansamblului de bunuri imobile. În temeiul prevederilor art. 250, alin. (2) din Legea nr. 207/2015 privind Codul de Procedură Fiscală, cu modificările şi completările ulterioare, vă facem cunoscut că în ziua de 12, luna iunie, anul 2024, ora 14.00, în Arad, str. Revoluţiei, nr. 77 bis, camera 6, jud. Arad, se vor vinde la licitaţie următoarele bunuri imobile, proprietatea a debitorului PIROŞ PAVEL, licitaţia a doua. B. Teren care nu este aferent clădirii/ părţii de clădire/ ansamblului de clădiri: Teren construibil - Cotă prezumtivă de 1/2 din teren intravilan situat în loc. Vladimirescu, str. Nucului, nr. 35, jud. Arad, în suprafaţă de 983 mp, conform CF 330771 Vladimirescu, tarla 105, lot 56 cu categoria de folosinţă curţi construcţii, stare uzură: -, semne particulare: -, situat în loc. Vladimirescu, str. Nucului, nr. 35, jud. Arad, preţ de evaluare 61112 lei (exclusiv TVA*)), grevate de următoarele sarcini reale şi privilegii, după caz: Creditor, Sarcini: Nu se cunosc. *) În conformitate cu prevederile Titlului VII din Legea nr. 227/2015 privind Codul Fiscal, cu modificările şi completările ulterioare, operaţiunea este neimpozabilă. Teren construibil - Cotă prezumtivă de 1/2 din teren intravilan situat în loc. Vladimirescu, str. Nucului, nr. 33, jud. Arad, în suprafaţă de 515 mp, tarla 105, parcela Lot 55, categorie de folosinţă curţi construcţii, CF 330770, stare uzură: -, semne particulare: -, situat în loc. Vladimirescu, str. Nucului, nr. 33, jud. Arad, preţ de evaluare 32109 lei (exclusiv TVA*)), grevate de următoarele sarcini reale şi privilegii, după caz: Creditor, Sarcini: Nu se cunosc. *) În conformitate cu prevederile Titlului VII din Legea nr. 227/2015 privind Codul Fiscal, cu modificările şi completările ulterioare, operaţiunea este neimpozabilă. Teren construibil - Cotă prezumtivă de 1/2 din teren intravilan situat în loc. Vladimirescu, str. Nucului, nr. 37, jud. Arad, în suprafaţă de 446 mp, tarla 105, lot 57, cu categoria de folosinţă curţi construcţii, CF 330185 Vladimirescu, stare uzură: -, semne particulare: -, situat în loc. Vladimirescu, str. Nucului, nr. 37, jud. Arad, preţ de evaluare 27761 lei (exclusiv TVA*)), grevate de următoarele sarcini reale şi privilegii, după caz: Creditor, Sarcini: Nu se cunosc. *) În conformitate cu prevederile Titlului VII din Legea nr. 227/2015 privind Codul Fiscal, cu modificările şi completările ulterioare, operaţiunea este neimpozabilă. Teren construibil -, Cotă prezumtivă de 1/2 din teren intravilan situat în loc. Vladimirescu, str. Nucului, nr. 39, jud. Arad, în suprafaţă de 512 mp, conform CF 330186 Vladimirescu, nr. cadastral 330186, tarla 105, parcela 58, categorie de folosinţă, stare uzură: -, semne particulare: -, situat în loc. Vladimirescu, str. Nucului, nr. 39, jud. Arad, preţ de evaluare 31904 lei (exclusiv TVA*)), grevate de următoarele sarcini reale şi privilegii, după caz: Creditor, Sarcini: Nu se cunosc. *) În conformitate cu prevederile Titlului VII din Legea nr. 227/2015 privind Codul Fiscal, cu modificările şi completările ulterioare, operaţiunea este neimpozabilă. Invităm pe cei care pretind vreun drept asupra acestor bunuri să înştiinţeze despre aceasta organul de executare, înainte de data stabilită pentru vânzare. Cei interesaţi în cumpărarea bunurilor sunt invitaţi să se prezinte la termenul de vânzare, la locul fixat în acest scop şi până la acel termen să prezinte oferte de cumpărare. Pentru participarea la licitaţie ofertanţii depun, cu cel puţin o zi înainte de data licitaţiei, următoarele documente: a) oferta de cumpărare; b) dovada plăţii taxei de participare sau a constituirii garanţiei sub forma scrisorii de garanţie, reprezentând 10% din preţul de pornire a licitaţiei. Plata taxei se va efectua în contul IBAN RO38TREZ021506701XXXXXXX, beneficiar Administraţia Judeţeană a Finanţelor Publice Arad, cod de identificare fiscală 3519933, deschis la Trezorerie Municipiul Arad, utilizând numărul de evidenţă a plăţii 8023001240000000000408; c) împuternicirea persoanei care îl reprezintă pe ofertant; d) pentru persoanele juridice române, copie de pe certificatul unic de înregistrare eliberat de Oficiul Registrului Comerţului; e) pentru persoanele juridice străine, actul de înmatriculare tradus în limba română; f) pentru persoanele fizice române, copie de pe actul de identitate; g) pentru persoanele fizice străine, copie de pe actul de identitate/ paşaport; h) declaraţia pe proprie răspundere a ofertantului prin care certifică faptul că nu este persoană interpusă cu debitorul. Cumpărătorului îi revine obligaţia de a respecta prevederile legale speciale, cum ar fi obligaţiile de mediu, obligaţiile de conservare a patrimoniului naţional sau altele asemenea, respectiv: -. Alte informaţii de interes pentru cumpărător, după caz: Debitorul deţine cota prezumtivă de 1/2 din imobil, iar vânzarea se va efectua sub condiţia imperativă a vânzării concomitente cu cota prezumtivă de 1/2 deţinută de Piroş Maria Eugenia. Pentru informatii suplimentare va puteti adresa la sediul nostru sau la numarul de telefon 0257202746. (9634 - H 1)

COMEMORĂRI

Cu inimile pline de dor, ne aducem aminte că pe 26 mai 2023, sufletului

MĂRIUŢEI

a urcat la ceruri, în Împărăţia Domnului. Totul este gol fără ea şi cu greu acceptăm că nu o mai avem lângă noi. Parastasul pentru cea care a fost soţie, mamă şi bunică

VARGA MARIA

va avea loc la Biserica Ortodoxă Grădişte 1, str. Petru Rareş, începând cu ora 12:00, sâmbătă 25 mai 2024. Dumnezeu să o ierte şi să o odihnească în pace!

Veşnic îndureraţi, soţul Oanea, fiicele Carmen şi Dorina cu familiile lor

Cu adâncă şi tristeţe este pentru noi ziua de 26 mai, când scumpul nostru tată s-a ridicat în Împărăţia Cerească a Domnului Isus, în urmă cu un an. Trăim cu speranţa revederii, asta ne este dorinţa noastră.

Al tău fiu Nicu şi nora ta dragă Alexandra

Anunţurile de deces se publică GRATUIT!

Pios omagiu şi dragi amintiri la împlinirea a 14 ani de la trecerea în veşnicie a soţului meu

LUCA IOAN.

Din cer de sus de unde eşti, tu la mine să te gândeşti, iar eu de aici de pe pământ, te voi păstra mereu în gând. Dor şi eternă amintire!

Îndurerata ta soţie

Mâine, 25 mai se împlinesc 19 ani de când a plecat dintre noi cel care a fost soţ, tată, socru şi bunic

CÂRNAŢ AUREL.

Dumnezeu să-l odihnească!

Familia îndurerată

Sâmbătă, 25 mai 2024, ora 11,30, la Biserica „Naşterea Domnului" din Parcul „Sfânta Maria", va avea loc comemorarea unui an de când Dumnezeu a chemat-o pe iubita noastră

ROXANA MARIANA BEIU,

fiică, soţie şi mamă.

Nu te vom uita niciodată!

SERVICII FUNERARE

CASA FUNERARĂ ROSTYL
■ Săli de priveghi (capele)
■ Parcare pentru familie şi preoţi
■ Sicrie şi servicii funerare la preţuri decente
■ Pregătire dosar pentru ajutor de înmormântare
■ Medic constatator al decesului
■ Transport funerar
■ Firmă producătoare de sicrie
ARAD, str. COCORILOR nr. 27
☎ 0728 690 120 / 0728 690 121

SERVICII FUNERARE

NOSFERATUM
SERVICII FUNERARE COMPLETE
Arad, str. Ghiba Birta nr. 26 - Tel.: 0752 10 11 12; 0357 80 48 38
NON STOP e-mail: nosferatumarad@yahoo.com www.nosferatum.ro
TRANSPORT GRATUIT ÎN MUNICIPIUL ARAD ŞI ORAŞUL PECICA ❑ Sicrie la preţ de producător ❑ Înmormântări GRATUITE – doar pe baza cuponului de pensie ❑ Consultanţă şi medic constatator ❑ Rezolvăm actele la spital, primărie, casă de pensii, C.A.R.P.; ❑ PRELUĂM DECEDAŢII DE LA MORGĂ; ❑ Igienizare, cosmetizare, îmbălsămare, incinerarii, REPATRIERI, CAPAC FRIGORIFIC ❑ CAPELA CIMITIR ETERNITATEA (UTA)! ❑ Borduri, monumente funerare, mozaic, marmura, granit.
(6560 - H 08020)

SERVICII FUNERARE

IN MEMORIAM NON STOP!
KUKI - servicii funerare complete
Producător de sicrie - oferă sicrie la preţ de producător.
GRATUIT rezolvăm actele la spital, primărie, casa de pensii şi C.A.R.P.
Transport intern şi internaţional ● Accesorii funerare.
Contact: Arad, Str. Cocorilor nr. 6, lângă magazinul Izolta.
Telefon: 0257/211929 mobil: 0723-343-964 www.inmemoriamkuki.com
CASĂ FUNERARĂ - Strada Ştefan Ludwic Roth nr. 1 D, Grădişte
- Str. Cocorilor nr. 6 (lângă magazinul Izolta)
- Micalaca, Str. Păşunii nr. 21 B
(H-748928)

CASĂ

● **Vând casă, în comuna Beliu Satu Secaci** nr. 91 strada 1, trei hectare, livadă măr, cireş, păr, locuibilă, 45.000 euro neg. Tel. 0771.789.541.

PRESTĂRI SERVICII

● **Executăm tencuieli, renovări,** gresie, faianţă. Tel. 0728.172.700.

ANGAJĂRI

● **Angajez bărbaţi conducători auto în Arad pentru intervenţie firmă pază. Program 12/24-12/48. Tel 0740.130.259.**

● **Angajez bărbaţi serioşi în pază Arad. Program de Luni-Vineri. 8 ore/zi. Tel. 0740.130.259.**

DIVERSE

● **Cumpăr pene vechi şi noi,** fier vechi, debarasăm blocuri/pivniţe, curţi. Tel. 0747.348.047.

● **Vând pui de carne** şi rasă mixtă, diferite mărimi. Tel. 0748.322.489.

● **Donez (Vând), mobilier diferit** în stare foarte bună. Tel. 0757.797.468.

● **Vând pui rasă mixtă** şi carne vaccinaţi. Tel. 0744.623.459.

● **Cumpăr pene, calolifere,** neferoase, fier vechi, debarasăm poduri, beciuri, case, apartamente, cărăm moloz, reparaţii acoperişe. Tel. 0743.544.531, 0740.657.922.

● **Lichidez gospodărie** şi vând materiale de construcţii, lemn, metal, mobilier – dormitor complet, bucătărie, colţar mare, mese, scaune, electrocasnice noi, candelabru – cupru – 10 becuri, rafturi, lemne de foc – deşeuri, unelte. Sunaţi pentru vizionare. Telefon 0740.252.873.

● **Vând pui pentru sacrificat.** Telefon:0748322489.

● **Vând 6 grăsuni** de 4 luni şi 2 porci la 100 Kg/Buc. Tel. 0755.836.011.

IMOBILE CHIRII

● **Închiriez spaţiu de 52 mp,** zona Podgoria, open space, tel. 0722.293.738.

Mica publicitate: 0257/210.775

Gerard Depardieu, un nou scandal

Gerard Depardieu FOTO: FAN

ITALIA. Rino Barillari, supranumit „regele paparazzi", îl acuză pe actorul francez Gerard Depardieu că l-a agresat în centrul Romei după ce i-a făcut mai multe fotografii lui și partenerei sale la un restaurant faimos, relatează Reuters.

Barillari, în vârstă de 79 de ani, a spus presei italiene că a mers marți la „Harry's Bar" de pe Via Veneto după ce a auzit că Depardieu ia prânzul acolo alături de mai mulți prieteni ai săi. Fotograful spune că i-a făcut mai multe fotografii lui Depardieu, dar că s-a retras în stradă după ce anturajul actorului i-a cerut în mod repetat să plece.

Italianul mai spune că partenera lui Depardieu, Magda Vavrusova, l-a urmat afară pentru a-l certa și că actorul a urmat-o la scurt timp după și că l-a lovit cu pumnul de 3 ori, lăsându-l cu o lacerație la cap care a avut nevoie de îngrijiri medicale.

Gerard Depardieu spune că a căzut pe paparazzo după ce a alunecat. **SURSA: AGERPRES**

Nikki Haley anunţă că va vota cu Trump

Nikki Haley FOTO: FAN

SUA. Fosta candidată republicană la Casa Albă Nikki Haley, o critică vehementă a lui Donald Trump în trecut, a anunțat miercuri că va vota pentru el la alegerile prezidențiale din noiembrie, potrivit AFP.

„Îmi plasez prioritățile pe un președinte care ne va susține aliații și îi va trage la răspundere pe inamicii noștri, care va securiza granița - fără alte scuze -, un președinte care va susține capitalismul și libertatea", a declarat ea în timpul unei apariții la un think tank conservator.

„Trump nu a fost perfect în aceste probleme. Am clarificat acest lucru de multe ori", a adăugat ea.

Însă președintele democrat Joe „Biden este un dezastru. Așa că voi vota pentru Trump", a spus ea.

SURSA: HOTNEWS.RO

Fondatorul Davos se retrage din funcţie

GENEVA. Klaus Schwab, fondatorul și președintele executiv al Forumului Economic Mondial (WEF) de la Davos, se va retrage din funcția actuală de conducere și va deveni președintele consiliului de administrație al WEF în lunile viitoare, a anunțat organizația. Schwab, în vârstă de 86 de ani, va lăsa „în curând" rolul de „președinte executiv" pentru cel de „președinte al consiliului de administrație", potrivit comunicatului WEF. Schimbarea ar urma să se producă înaintea viitoarei ediții a Forumului, prevăzută în ianuarie 2025.

Anunțul retragerii lui Schwab de la conducerea executivă după mai mult de 40 de ani marchează punctul culminant al lungii tranziții începute în 2015 de Forum, care va trece astfel de la ‚o organizație condusă de fondatorii săi la o organizație în care un președinte și un consiliu de administrație asumă întreaga responsabilitate executivă', menționează WEF.

Statutul WEF - organizație cu sediul la Geneva și 800 de angajați în lume - va evolua de la simplă „platformă de întrunire" la cel de „principală instituție mondială de cooperare public-privat", adaugă comunicatul.

Acesta nu face nicio precizare despre succesorul lui Klaus Schwab. În prezent, numărul doi al WEF este președintele Forumului, Borge Brende, 58 de ani, fost ministru de externe al Norvegiei.

SURSA: AGERPRES

Fondatorul Davos are 86 de ani FOTO: AGERPRES

Mariana
Pasionată de modă FOTO: OVI D. POP

Binecuvântare
Un călugăr budist binecuvântează un câine de companie cu o stupa de cristal care ține relicve sfinte în timpul unei Nopți speciale de binecuvântare a animalelor în ajunul Zilei Vesak la templul Thekchen Choling din Singapore. FOTO: EPA

Cel mai fierbinte loc de pe Terra

ETIOPIA. Pe Terra există un loc care aproape că fierbe în fiecare zi. Locuitorii din Etiopia trăiesc în fiecare zi un calvar. Aici, există o localitate pe nume Dallol ,unde temperaturile ajung până la 50 de grade. Zona este una dintre cele mai fierbinți de pe Glob și nu este de mirare că nu mulți se aventurează aici.

Un punct important pentru Etiopia FOTO: FAN

Dallol se află în depresiunea Danakil, o parte a regiunii Afar. Afar este situată sub nivelul mării, ceea ce face ca temperaturile să fie foarte ridicate.

Dallol este cunoscut pentru izvoarele termale, gheizerele și depunerile de minerale care formează peisaje uimitoare. Terenul din zonă are o culoare galbenă, iar nuanța este rezultatul prezenței sulfului și altor minerale.

În Dallol, clima este fierbinte și uscatp, iar aici se înregistrează cea mai ridicată temperatură de pe Pământ. Deși turiștii nu se „bat" să ajungă în această zonă, Dallol este un adevărat magnet pentru geologi și biologi.

Dallol a început să fie un punct de interes încă de la începutul secolului al XX-lea. Comerțul a luat amploare, iar din ce în ce mai multe persoane au început să fie fascinate de el. Turismul în Dallol, Afar poate fi periculos din cauza temperaturilor ridicate, dar și a tensiunilor politice din zonă

Cea mai mare temperatură din Dallol s-a înregistrat între anii 1960 - 1966. Atunci, termometrele au indicat 34.6 grade Celsius. Gradele ridicate din Dallol au o explicație științifică.

Combinația dintre altitudinea și poziția geografică face ca gradele de aici să bifeze recorduri în aproape fiecare an. În Dallol, magma iese la suprafață, iar apa din lacuri atinge frecvent punct ridicate de fierbere. **SURSA: FANATIK.RO**

Cum să ne menţinem frumuseţea pielii?

SĂNĂTATE. În doar câteva săptămâni, sănătatea pielii și apectul său se îmbunătățesc, dacă începem să consumăm produse care furnizează substanțe nutritive în cantitățile necesare. Pielea noastră are nevoie de oligoelemente esențiale pe care le obținem din alimente. Pentru a ne menține frumusețea pielii, trebuie să respectăm mai multe condiții:

Hidratarea corespunzătoare este foarte importantă, astfel încât trebuie să bem doi litri de apă zilnic (la fiecare ceașcă de cafea se adaugă două pahare de apă).

Studiile arată că deshidratarea după efort fizic duce rapid la schimbări de dispoziție, dificultăți de concentrare și dureri de cap frecvente.

Cu toate acestea, îngrijirea generală a pielii nu este completă fără hrănire externă cu produse cosmetice adecvate.

Potrivit dermatologului bulgar prof. Zdravka Demerdjieva, solarul de la salon nu este recomandat pentru piele.

Știu că tinerii nu acceptă întotdeauna sfaturile medicilor, dar îmi place să spun că de fapt plătesc pentru a-și îmbătrâni pielea. Fotoprotecția se folosește când suntem la munte, iarna sau la mare, vara. Este bine să fim protejați cu factor UV 50, nu 100. Factorul 100 este recomandat pacienților care au fotodermatoză, fiind extrem de vulnerabili la radiațiile ultraviolete. Aceștia nu trebuie să se expună deloc la soare.

Este bine să se aplice factorul UV 50, fiind recomandat pe toate zonele descoperite, nu doar pe față. **SURSA: RADOR**

Erpenbeck a câştigat International Booker Prize

GERMANIA. Cartea „Kairos", a scriitoarei berlineze Jenny Erpenbeck, a câștigat marți seară International Booker Prize pentru cel mai bun roman tradus în limba engleză, fiind pentru prima dată când un autor german este recompensat cu acest premiu.

Romanul „Kairos" urmărește povestea de dragoste distructivă dintre o tânără și un bărbat mai în vârstă, în Berlinul de Est al anilor 1980, pe fundalul idealismului distrus al fostei Germanii de Est.

Căderea Zidului Berlinului „este o idee de eliberare", a declarat Jenny Erpenbeck, citată într-un comunicat. „Și ceea ce m-a interesat este că această eliberare nu este singurul lucru care poate fi istorisit într-o astfel de poveste", a spus ea adăugând: „Există ani înainte și ani după". Înmânat la Tate Modern din Londra, premiul de 50.000 de lire sterline (58.500 de euro) este împărțit între autoare și traducătorul ei, Michael Hofman, primul bărbat care primește o astfel de distincție după anul 2016, când premiul a căpătat forma actuală. Președinta juriului, Eleanor Watchel, a lăudat o „proză luminoasă" în care scriitoarea evocă „complexitatea relației dintre o tânără studentă și un scriitor mai în vârstă, urmărind tensiunile și răsturnările de situație zilnice care le marchează intimitatea".

Anul trecut, International Booker Prize a fost acordat scriitorului bulgar Gheorghi Gospodinov pentru cartea sa „Refugiul timpului", care îl poartă pe cititor într-o clinică din trecut pentru bolnavii de Alzheimer, invadată de oameni care caută să scape de problemele vieții moderne.

SURSA: AGERPRES

Jenny Erpenbeck FOTO: AGERPRES

FONDAT 1989, APARE LA ARAD, E-MAIL: REDACTIA.JURNALARADEAN@INFORMMEDIA.RO; PUBLICITATE.JURNALARADEAN@INFORMMEDIA.RO

Părintele Agapie Corbu vine săptămâna aceasta la Arad
PAGINA 4

JURNAL ARĂDEAN

Regizorul Alexandru Solomon aduce „Ouăle lui Tarzan" la „Arta"
PAGINA 4

LUNI
27 MAI 2024
ANUL XXXVI, NR. 9580
12 PAGINI - 5 LEI

27° Temperaturile se vor situa între 13 și 27 grade. Vântul va sufla cu 14 km/h.

DIMINEAȚA | AMIAZA | SEARA

Test al CFR FOTO: API

Test cu 160 km/h, pe calea ferată

ARAD. Linia de cale ferată Arad-Ghioroc, modernizată recent cu fonduri europene, a fost „scena" unui test realizat de CFR, cu un tren-laborator produs de Alstom. Trenul a rulat cu viteza de 160 km/h. /P.3

Iepuraș salvat din incendiu

ARAD. Pompierii din cadrul Detașamentului Arad au intervenit, vineri, cu două autospeciale de stingere, o autospecială pentru descarcerare și o ambulanță SMURD, pentru lichidarea unui incendiu izbucnit la o anexă gospodărească. /P.10

Parcare nesimțită pe mal FOTO: FAN

Bizon cu BMW, parcat în parc

ARAD. În spiritul nepăsării totale față de semeni și față de natură, un șofer miserupist și-a parcat BMW-ul în... parc. /P.4

Percheziții la Chișineu-Criș

Vineri, 24 mai 2024, au fost efectuate percheziții la sediul Primăriei Orașului Chișineu-Criș. Ce fapte sunt cercetate?

CHIȘINEU-CRIȘ. Vineri dimineață, polițiștii însoțiți de procurorul de caz, din cadrul Parchetului de pe lângă Judecătoria Chișineu-Criș, au efectuat percheziții la sediul Primăriei Orașului Chișineu-Criș. Informația a fost confirmată atât de reprezentanții Inspectoratului de Poliție Județean Arad, cât și de procurorul de caz. Inițial, nimeni nu a dorit să ofere detalii suplimentare, nici măcar despre fapta sau faptele ce fac obiectul dosarului în cadrul căruia sunt efectuate perchezițiile.

Se pare că perchezițiile vizează cazul unui fost angajat al primăriei, în cadrul Serviciului Urbanism și amenajarea teritoriului, care și-ar fi dat demisia în urmă cu câteva săptămâni. Pe „piața bârfelor" se vorbește că acesta ar fi avut condica de prezență semnată „la zi", cu toate că n-ar prea fi călcat prin primărie. Edilul din Criș a transmis, pe pagina sa de Facebook, că „în dimineața zilei de 24 mai 2024, la sediul Primăriei orașului Chișineu-Criș, s-a prezentat o echipă a Inspectoratului de Poliție Județean Arad, care a solicitat documente legate de un fost angajat al primăriei orașului nostru. Toate documentele cerute au fost puse la dispoziția echipei IPJ Arad", acuzând apoi că totul a pornit de la o plângere depusă de partidele contracandidate.

Oficial, ar fi cercetate fapte de abuz în serviciu, complicitate la abuz în serviciu și fals intelectual în formă continuată. Cercetările sunt in rem, adică urmărirea penală vizează fapta, nu făptuitorul. Cel puțin momentan. **JA-E.R.**

Pledoarie pentru mișcare în aer liber

În organizarea Primăriei Arad, Centrului Municipal de Cultură Arad, Happy Prosport Production și Asociația Euromediu, sâmbătă, pe un traseu din centrul orașului, a avut loc Cupa Aradului la ciclism și cros. Sute de arădeni au alergat și pedalat în cadrul celor cinci categorii de concurs: Cros, Bike Family, Bike Kids, Bike Open și Cursiere. FOTO: ANDREEA PINTEA

Lăsat liber după ce și-a amenințat mama cu un cuțit

Este cazul unui tânăr din Arad, cunoscut ca având probleme de ordin psihic. Acesta și-a bătut crunt mama, a amenințat-o cu un cuțit și a devenit agresiv față de polițiștii chemați să intervină în scandal. A fost condamnat la închisoare cu suspendare.

ARAD. Fapta s-a petrecut în 13 iulie 2023, în municipiul Arad. Tânărul locuiește alături de tatăl său, de care mama sa este divorțată. În jurul orei 21:30, femeia s-a dus în vizită la locuința celor doi, unde a purtat o discuție cu fiul său, discuție care a degenerat. „La un moment dat, a început să o gonească pe mama sa din locuință, după care a luat un cuțit în mână și s-a îndreptat către aceasta, a îmbrâncit-o și a trântit-o la pământ, după care a lovit-o cu pumnii și picioarele în zona feței, capului și umerilor, provocându-i mai multe leziuni ce constau în echimoze și o plagă contuză.", se arată în rechizitoriu.

Femeia a avut nevoie de îngrijiri medicale, expertiza medico-legală arătând că aceasta necesită un număr de 15-18 zile de îngrijiri medicale. /P.10

Astăzi, în Jurnal arădean patru pagini Supliment Integrame și Sudoku. Se difuzează gratuit.

La cumpărături în România

ARAD. Maghiarii care locuiesc în apropierea graniței cu România vin în țara noastră să își facă diverse cumpărături, susținând că la noi totul este mai ieftin decât la ei. /P.10

Fotovoltaice pentru Primărie

LIPOVA. Ministrul Energiei, Sebastian Burduja, a semnat 11 contracte de finanțare de 28,49 milioane de lei pentru instalarea de panouri fotovoltaice pentru consumul propriu al entităților publice. Printre acestea se numără și contractul pentru Primăria Lipova. /P.3

Duel câștigat de UTA FOTO: FAN

Juniorii de la UTA au luat bronzul

BUFTEA. Liga Elitelor U17 i-a avut pe podium și pe cei de la UTA, care au câștigat finala mică a campionatului, după o victorie de senzație cu Farul Constanța. A fost 4-1, golurile arădenilor fiind marcate de Huc, Calotă (2), Bărbat. /P.9

Tradiții, obiceiuri și meșteșuguri la Zăbrani

Păstrarea și transmiterea pe mai departe a obiceiurilor, a tradițiilor și a meșteșugurilor este o obligație morală a celor care încă le stăpânesc. Sâmbătă, la Zăbrani, în cadrul Zilelor Comunei, a avut loc Festivalul Tradiții, Obiceiuri și Meșteșuguri, în cadrul căruia vizitatorii s-au putut bucura de produse tradiționale, dar și admira meșteșuguri străvechi păstrate din generație în generație. /P.3

JURNAL ARĂDEAN
INSTRUMENTE
IMOBILIARE
INTERMEDIERI
CONSTRUCȚII
UZ CASNIC
CASĂ ȘI GRĂDINĂ
PRESTĂRI SERVICII
ANUNȚURI DE MICA PUBLICITATE
MATERIALE DE CONSTRUCȚII
BIJUTERII
ELECTRONICE
MULTIMEDIA
MAȘINI
TERENURI
AFACERI
COMEMORĂRI - CONDOLEANȚE
PLANTE
CITAȚII - PIERDERI
BULEVARDUL REVOLUȚIEI NR. 62 (parter) ☎ 0257.210.775

Remember: 27 mai

1600 Cele trei ţări româneşti au fost încorporate într-un singur stat sub conducerea lui **Mihai Viteazul**

1821 Tudor Vladimirescu a fost ucis (n. 1780)

1840 A murit Niccolo Paganini, violonist şi compozitor italian (n. 1782)

1867 S-a născut Arnold Bennett, scriitor britanic (d. 1931)

1886 S-a născut Emil Isac, poet simbolist român (d. 1954)

1910 A murit bacteriologul german Robert Koch (n. 1843)

1928 S-a născut Constantin Ticu Dumitrescu (d. 2008)

1933 S-a născut Radu Negru, critic de artă şi eseist român (d. 1997)

1941 Al Doilea Război Mondial Vasul german Bismarck este scufundat în Atlanticul de Nord cu 2.300 de oameni la bord

1948 Printr-un decret al guvernului Petru Groza, bunurile fostei case regale treceau în proprietatea statului

Statuia lui Mihai Viteazul FOTO: A. NIŢESCU

1958 A murit Anton I. Davidoglu, matematician român (n. 1876)

1974 S-a născut Medeea Marinescu, actriţă română

1984 A avut loc inaugurarea oficială a Canalului Dunăre-Marea Neagră

2004 NASA a anunţat descoperirea unei noi planete, cea mai tânără dintre cele identificate până în prezent

2005 A murit Liviu Tudan, solist şi basist, liderul trupei „Roşu şi Negru" (n. 1947)

2007 Filmul „4 luni, 3 săptămâni şi 2 zile" câştigă premiul Palme d'Or al Festivalului de la Cannes

Pieţe şi târguri

Astăzi este zi de piaţă la Curtici, Nădlac, Bocsig, Gurahonţ, Moneasa, Pilu, Vladimirescu. **Tot astăzi se organizează târg săptămânal la** Gurahonţ şi Bârzava.

Mâine, marţi, este zi de piaţă la Sebiş, Almaş, Apateu, Semlac, Sântana, Şilindia, Vârfurile.

Întreruperi de curent

Luni, 27 mai 2024. În municipiu – h. 9:00 – 17:00 – C. Romanilor, Dacilor, Bistriţei, Paris, 9 Mai, Eroul Necunoscut, Zrejanin, Splai Toth Sandor, Triumf, zona case DJ709C, Şezătorii, A. Purice, G. Bruno, I. Cosânzeana, Haşdeu, Muşeţel, Socului, I. Felea, C. Brâncoveanu, I. Fluieraş, Baba Novac, C-tin Brâncuşi.

În judeţ – h. 9:00 – 17:00 – Bocsig (p), Ineu - ferma 6 extravilan.

Sudoku

ÎNCEPĂTORI

REGULI: În fiecare bloc sunt câteva cifre între 1 şi 9, stabilite dinainte. Acestea trebuie completate cu cifrele lipsă, în aşa fel încât fiecare număr să figureze o singură dată. De asemenea, cifrele de la 1 la 9 trebuie să figureze o singură dată atât pe rândurile orizontale cât şi pe coloanele verticale ale celor nouă blocuri luate împreună.

					6			
				2				
	4	6	3	5	1			
	7			9			2	5
	2				5		9	7
	3					6		1
4					2			9
1							4	
		2	5		3	7		

AVANSAŢI

	9		3					
3		5		9	4			6
		1			8		2	
				6				
						2		
						4	7	8
6	5	2						
4					7			3
						8	9	

Soluţiile jocurilor din numărul precedent:

ÎNCEPĂTORI

5	6	4	1	9	2	8	7	3
1	8	9	7	5	3	6	4	2
7	2	3	8	4	6	1	5	9
2	9	6	4	8	7	3	1	5
4	5	1	6	3	9	7	2	8
8	3	7	2	1	5	9	6	4
6	1	5	3	2	8	4	9	7
9	4	8	5	7	1	2	3	6
3	7	2	9	6	4	5	8	1

AVANSAŢI

3	1	8	5	7	4	9	6	2
2	9	4	6	1	8	7	5	3
6	7	5	3	9	2	8	4	1
5	8	2	7	6	1	3	9	4
4	3	1	9	2	5	6	8	7
7	6	9	4	8	3	2	1	5
9	5	6	2	4	7	1	3	8
1	2	3	8	5	9	4	7	6
8	4	7	1	3	6	5	2	9

Reţeta zilei

Ciorbă de burtă

INGREDIENTE: 500 g smântână, 2 kg burtă prefiartă, 1 kg oase de vită, 3 cepe, 3 morcovi, 2 rădăcini de pătrunjel, 1 ţelină. 4 ouă, 1 usturoi, sare, piper boabe, foi de dafin, oţet după gust.

MOD DE PREPARARE: Se pun 4,5 l de apă, la fiert, într-o oală mare. Când clocoteşte apa, se pun oasele de vită. Se spumează supa de 3-4 ori. Se micşorează focul şi se lasă să fiarbă cel puţin o oră.

Se spală bine legumele şi se curăţă. Se adaugă în supă, tăiate sferturi. Se fierb împreună cu oasele. Se adaugă şi burta de vită, tăiată fideluţă, după ce a fost decongelată în prealabil. Fiind prefiartă, nu trebuie pusă de la început, o dată cu oasele.

Se presară foile de dafin şi câteva boabe de piper. Se lasă să fiarbă, tot la foc mic, încă vreo 50-60 de minute sau până când este burta de vită bine fiartă. Se opreşte focul şi se scot oasele de vită. Cu o strecurătoare, se scoate şi burta de vită şi legumele fierte.

Zeama rămasă se trece de două ori printr-o sită. Se alege dintre legume burta tăiată fideluţă şi se pune înapoi în supă. Se curăţă carnea de pe oasele fierte, se taie cubuleţe şi se adaugă şi ea în supă. Legumele fierte se pasează în blender, iar piureul obţinut se pune înapoi în supă.

Supa se fierbe din nou până ce dă în clocot. Usturoiul se curăţă şi se pisează bine într-un mojar. Se toarnă peste el mai multe polonice cu zeamă fierbinte. Se adaugă mujdeiul la ciorbă (poate fi dat prin sită înainte).

Se amestecă într-un castron cele 4 ouă cu smântâna. Se pune peste puţină zeamă fierbinte şi se amestecă pentru a nu se forma cocoloaşe. Se mai adaugă pe rând câte un polonic mic de lichid fierbinte, până se înfierbântă castronul. La final, amestecul se toarnă în oala de ciorbă, timp în care se amestecă rapid cu polonicul.

Ciorba poate fi servită. Se asezonează cu oţet, după gust.

Poftă bună!

Pentru mai multe reţete intră pe www.culinar.ro

Citire apometre

Luni, 27.05.2024. Dimitrie Ţichindeal, Zânelor, Iosif Nădejde, Alunului, Emilian, Petru Maior, Traian Grozăvescu, Bucureşti, Sever Bocu, Slatinei, Craiovei, Lupeni, Gheorghe Groza, Măgurei, Prometeu, Solomon, Macedoniei, Aviaţiei, Letiţia, Calea Aurel Vlaicu, Meşterul Manole, General Doda, Bogdan Voievod, Alexandru Cel Bun, Grădinarilor, ST.110KW – Gai, Corbului, Sulfinei, Codrului, Cameliei, Calea Zimandului, Aurel Crişan, Pădurea Ceala – Canton, Pădurea Ceala, Ovidiu, Trei Insule, DN 7 CU DN 9 KM 544, ZAGREB Zori De Zi, Dimitrie Bonciu, Ştefan Ludwig Roth, Calea Bodrogului, Pictor C. Minişan, Petru Rareş, Şiriei, DJ 709, Mărului, Inters. DN7 CU DN79, Câmpurilor, DJ 709,KM 3+200, Petru Rareş, Odobescu, Timotei Cipariu, Augustus, Lucius Verus, Theodosius, Marcus Aurelius, Honorius, Turturicii, Grigore Tocilescu, Buciumului, Şoimului, Cristal, Diamant, Castor, Pelicanului, Porumbitei, Tismana, Zărandului, Rahovei, Gorunului, Prunului, Oradea, Rozelor, Trenului, Câmpul Florilor, Someşului, Rândunicii, Vezuviu, Prepeliţei, Lucreţia, Duiliu Zamfirescu, Ion Minulescu, Păpădiei, Someşului, Ion Agârbiceanu, Romaniţei, Măslinului, Smochinului, Vărădiei, Privighetorii, Victor Eftimiu, Cedrului, Calea Aurel Vlaicu, Poetului, Tribunul Andreica, Aleea Neptun, Colonia UTA, Aleea Predeal, Aleea Hipocrat, Aleea Ulise, Călaraşilor, Vasile Conta, Aleea Saturn, Făt Frumos, Aleea Fluturilor, Ursului, Sânzienelor, Stupilor, Piaţa Bujac, Măgurei, Ştefan Luchian, Dorului, Aleea Dej, Aleea Tomis, Obedenaru, Şezătorii, Aleea Dezna, Calea 6 Vânători, Aleea Hercule, Roşiorilor, Curtici, Fraţii Neumann, Piaţa UTA, Colonia UTA-Vila, Ioan Brezoianu, Fulgerului, Bumbacului, Aleea Amara, Maramureş, Foişor, Haţeg, Libertăţii, Inului, Moise Rişcuţia, Pelinului, Şcoalei, Rotarilor, Secerei, Nufăr, Socului, Crişului, Pr. Dr. Ilarion Felea, Aron Pumnul, Fragilor, Oltului, Agricultorilor, Munteniei, Câmpul Liniştii, Dr. Teodor Botiş, Livezilor, Bucovinei, Cireşoaiei, Moldovei, Turdei, Jiului, Negoi, Toth Arpad, Olteniei, Arieşului, Timişului, Retezat, Albinelor, Tribunul Corcheş, Câmpurilor, Dunării, Spătarul Preda, Sulfinei, Grozăveşti, Izvor, Fagului, Corbului, Cameliei, Radu Negru, Greierilor, Codrii Cosminului, Nicolae Golescu, Gheorghe Dima, Curcubeului, Magnoliei, Hatman Arbore, Meşterul Manole, Leandrului, Iederei.

Horoscop

BERBECUL (III.21.-IV.20.)
E cazul să lupţi pentru un pic mai mult echilibru în relaţiile tale şi pentru a obţine ceea ce îţi doreşti şi de la partener. Încearcă să rupi acele cicluri toxice vechi, conform cărora tu trebuie să faci totul.

TAURUL (IV.21.-V.20.)
Toţi ochii sunt lipiţi de tine şi e suficient să păşeşti într-o cameră ca să se întoarcă capetele. Dar, atenţie, acest parcurs strălucitor poate să vină şi cu câteva dezavantaje.

GEMENII (V.21.-VI.21.)
Găseşti răspuns la orice problemă, fie că e profesională sau personală. Încrederea ta în tine e exemplară şi eşti sigur de deciziile pe care le iei.

RACUL (VI.22.-VII.22.)
Ce e al tău e pus deoparte, fie că e vorba despre o călătorie deschizătoare de orizonturi, de un om numai bun de pus pe rană sau de un rezultat profesional încurajator.

LEUL (VII.23.-VIII.23.)
Te vei întâlni cu persoana care te atrăgea de ceva timp. Vei descoperi un om plin de energie bună, care te face să te simţi bine.

FECIOARA (VIII.24.-IX.23.)
Norocul îţi surâde din punct de vedere al relaţiei sentimentale, spun astrele acum. Poţi fi alături de cineva al cărui limbaj al iubirii te face să te simţi complet în siguranţă.

BALANŢA (IX.24.-X.23.)
Este o zi în care ai foarte multe lucruri de rezolvat la locul de muncă şi asta te face să fii extrem de stresat. Acasă, atmosfera este una bună, iar partenerul încearcă să te facă să te simţi mai bine.

SCORPIONUL (X.24.-XI.22.)
Creativitatea ta depăşeşte propriile aşteptări. Poţi s să urmezi un curs de scriere creativă care să te ajute să îţi desăvârşeşti intriga din romanul vieţii tale.

SĂGETĂTORUL (XI.23.-XII.21.)
Este o zi în care vei spune verde-n faţă oamenilor care trebuie să ştie adevărul, chiar dacă este dur şi neplăcut. La final de zi vei descoperi că unii oamenii încep să se schimbe.

CAPRICORNUL (XII.22.-I.20.)
Când implementezi schimbarea în viaţa ta, când faci ceva nou, când păşeşti pe o cale ce nu a mai fost bătătorită şi de alţii înaintea ta, e normal să existe şi contestatari.

VĂRSĂTORUL (I.21.-II.20.)
Fie că adopţi un nou stil vestimentar, că inspiri o revoltă socială sau că spui ceea ce gândeşti fără să îţi ceri scuze, vei fi urmat de ceilalţi.

PEŞTII (II.21.-III.20.)
Analizează atent cum arată viaţa ta acum versus cum ţi-ai dori să fie, apoi ar trebui să te mobilizezi pentru a face schimbările necesare.

Sănătate

- **CABINET GINECOLOGIC:** Cabinet ginecologic Arad, B-dul Decebal 11 (lângă Hotel Aradul), chiuretaj medicamentos, eco 4 D, test PAP.TEL: 0770823850, 0723643581
- **Policlinica DR. TURCIN, oferă:** Cardiologie (EKG, Ecografie cardiacă, Doppler vascular, Holter EKG şi TA, Test de efort), Oftalmologie (chirurgie pol anterior; CV computerizat; optică medicală), **NOU - OZONOTERAPIA,** ORL (videoendoscopie), Pneumologie, Neuropsihiatrie, Medicină de familie, Ecografii generale. **Telefon: 0257/285510, www.policlinica-turcin.ro**
- **Farmacia GLYKON - UTA**, Bl U 6 (vis-a-vis de biserica în construcţie). Deschis zilnic: luni-vineri 07.00 -21.00 sâmbătă şi duminică 08.00-18.00. **Telefon: 0257/241197.**

Telefoane utile

☎ INFORMAŢII TELEFONICE: 118.932; ☎ ROBOT: 1958; ☎ APEL UNIC DE URGENŢĂ (SALVARE, POLIŢIE; POMPIERI): 112; ☎ PRIMĂRIA MUNICIPIULUI ARAD: Program de relaţii cu publicul (camera 5) luni-joi între 8-18; vineri între 8-16. Tel. centrală: 0257/281.850; ☎ S.C. E.ON GAZ ROMÂNIA - Sucursala Arad - Dispecerat şi intervenţie telefon:0357/403.321; ☎ DERANJAMENTE CURENT ELECTRIC: 0257/929; ☎ INFORMAŢII CFR: 0257/231.777; ☎ PROTECŢIA CONSUMATORULUI: B-dul Revoluţiei, nr. 50. Telefon: 0257/257.049; ☎ POLIŢIA LOCALĂ: 0257/939; ☎ SESIZĂRI ILUMINAT PUBLIC MUNICIPIUL ARAD – 0800.500.072 (tel verde)

Vremea

Luni, 27 mai

www.aradon.ro

14° LA ORA 6 — temperaturile se vor situa între 13 şi 14 grade. Vântul va sufla cu 17 km/h dinspre E.

27° LA ORA 18 — temperaturile se vor situa între 26 şi 27 de grade. Vântul va sufla cu 17 km/h dinspre ESE.

Ziua precedentă

Arad	13–27	Umiditate:	58%
Lipova	13–27	Presiune:	1014mb
Chişineu-Criş	13–27	Precipitaţii:	5%
Săvârşin	12–26	Vânt:	3 km/h
Sebiş	12–26	Direcţie vânt:	ENE

Soarele

Răsare: 05:50
Apune: 21:13

FAZELE LUNII

8.05 · 15.05 · 23.05 · 30.05

Azi

Temperaturile se vor situa între 13 şi 27 grade. Vântul va sufla cu 14 km/h, dinspre ESE.

	LUNI	MARŢI	MIERCURI	JOI
	13° 27°	13° 26°	13° 25°	15° 26°
	noros	însorit	noros	noros

Calendar

Biserica ortodoxă: Sfântul Ioan Rusul
Biserica greco-catolică: Sf. m. Eladie; Sf. m. Iuliu Veteranul
Biserica romano-catolică: Sf. Augustin din Canterbury, ep. *

Prognoză pentru trei zile

Temperaturile minime vor fi cuprinse între 13 şi 15 grade, iar cele maxime între 25 şi 26 grade.

Temp.minime: 13–15°C
Temp.maxime: 25–26°C

JURNAL ARĂDEAN
B-dul Revoluţiei nr. 62, Arad
Nr. ISSN: 1220-7489

BRAT Auditat de BRAT
Reclamaţii difuzare: 0257.241.151

Şef departament publicitate şi departament difuzare: Cristian Sulinţan
Marea publicitate: 0257.280904
Mica publicitate: 0257.210775; B-dul Revoluţiei, nr. 62
Tiparul executat la: Mediaworks Hungary Zrt., 6729, Szeged

Redactor şef: Flavius Ştefcu Responsabil de număr: **Alin Gherasim**
Departamente: Eveniment: Alin Gherasim; Sorina Ambruş; Economic: Andreea Pintea; Social: Diana Duţu; Sport: Daniel Scridon, Leo Sfâra; Andreea Vlase; Cultură: Eugen Rogojan.
Tehnoredactare: Ghizela Şerban, Munteanu Daniel.
REDACŢIE: tel. 0257.212.055; e-mail: redactia.jurnalaradean@informmedia.ro, adevaruldearad@informmedia.ro, publicitate.jurnalaradean@informmedia.ro, publicitate.adevarul@informmedia.ro

Elevi din 21 de licee, la concursul „Caius Iacob”

ARAD. Cea de a 14-a ediție a Concursului de matematică și informatică „Caius Iacob” organizat de Facultatea de Științe Exacte din cadrul Universității „Aurel Vlaicu” din Arad a adunat aproape 300 de elevi de la 21 de licee din județele Arad, Timiș, Hunedoara, Caraș Severin, precum și un grup de elevi din Serbia.

Liceenii (cl. IX-XII) au concurat la probele de matematică și informatică. Au fost acordate 90 de premii, mențiuni celor care au obținut cele mai bune rezultate la cele 4 secțiuni: tehnică matematică, raționament matematic, programare și TIC. Elevii premiați sunt admiși cu nota 10 la oricare dintre programele facultății.

Subiectele au fost elaborate de 13 profesori din învățământul liceal împreună cu cadrele didactice ale Facultății de Științe Exacte din cadrul UAV.

Au fost prezenți la festivitatea de premiere, elevi, profesori din preuniversitar, cadre didactice ale UAV.

„Este un eveniment cu tradiție al Facultăți de Științe Exacte care a creat de-a lungul celor 14 ani o puternică relație de colaborare cu mediul preuniversitar. Ne bucură numărul tot mai mare de participanți, implicarea profesorilor precum și nivelul foarte bun de pregătire al concurenților.

Și, ca în fiecare an, îi invităm pe toți participanții să-și continue pregătirea în acest domeniu în cadrul facultății noastre unde vor beneficia de expertiza cadrelor noastre didactice, de o bază materială modernă și de toate celelalte facilități de care se bucură studenții UAV”, a declarat rectorul UAV, Teodor Cilan. **JA-S.A.**

Festivitatea de premiere FOTO: UAV

Panouri fotovoltaice pentru Primăria Lipova

Ministrul Energiei, Sebastian Burduja, a semnat 11 contracte de finanțare pentru instalarea de panouri fotovoltaice.

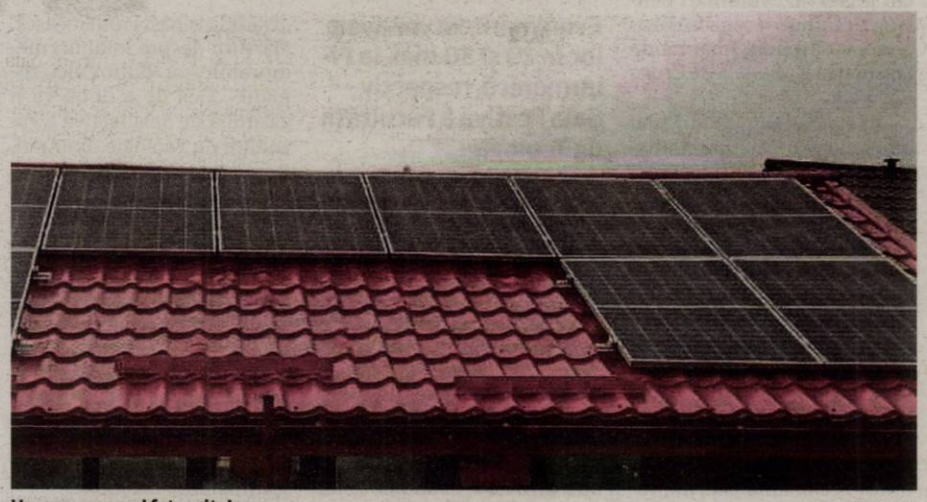

Vor avea panouri fotovoltaice FOTO: FAN

BUCUREȘTI. Recent, la București au fost semnate 11 contracte de finanțare în cadrul apelului finanțat prin Fondul pentru Modernizare, Programul-cheie 1: Surse regenerabile de energie și stocarea energiei - Sprijinirea investițiilor în noi capacități de producere a energiei electrice produsă din surse regenerabile pentru autoconsum pentru entități publice. Prin semnarea celor 11 contracte, se asigură finanțare pentru proiecte noi, în valoare totală de 28,49 milioane de lei, cu o valoare totală a finanțării din Fondul pentru Modernizare de 23,96 milioane de lei, pentru o capacitate instalată totală de 3,71 MW, potrivit unui comunicat al ministerului de resort.

Cele unsprezece primării care au semnat contractele sunt: orașul Fămânzi și comuna Hudești din județul Botoșani, orașul Lipova din județul Arad, comunele Roșia și Aștileu din județul Bihor, comuna Grindu din județul Ialomița, comuna Gologanu din județul Vrancea, comuna Cuza Vodă din județul Călărași, comuna Ruscova din județul Maramureș, comuna Chirnogeni din județul Constanța și comuna Ilva Mare din județul Bistrița-Năsăud.

„Semnarea acestor contracte se subscrie priorității enunțate încă de la preluarea mandatului: investiții, investiții, investiții. Le mulțumesc colegilor din minister care au înțeles necesitatea accelerării investițiilor prin Fondul de Modernizare. Dezideratul nostru este o energie sigură, la un preț corect și cât mai verde. Prin Fondul pentru Modernizare avem cea mai mare șansă de dezvoltare pe care România o are în istoria recentă și nu greșesc dacă spun că Ministerul Energiei gestionează cea mai importantă investiție pentru viitorul României și România Viitorului”, a declarat ministrul Energiei, Sebastian Burduja.

Valoarea proiectelor

Valoarea totală a proiectelor finanțate este de 26,590 milioane de lei, din care valoarea totală a finanțării din Fondul pentru Modernizare este de 22,330 milioane lei, iar capacitatea totală instalată este de 3,46 MW. **SURSA: AGERPRES**

Tradiții, obiceiuri și meșteșuguri la Zăbrani

Păstrarea și transmiterea pe mai departe a obiceiurilor, a tradițiilor și a meșteșugurilor este o obligație morală a celor care încă le stăpânesc.

ZĂBRANI. Șase Grupuri de Acțiune Locală din zonele Arad, Mediaș, Tecuci, Galați și Delta Dunării și-au unit forțele în cadrul proiectului TOM (Tradiții, Obiceiuri, Meșteșuguri) pentru a promova ceea ce înseamnă mare parte din moștenirea culturală a poporului român.

Sâmbătă, la Zăbrani, în cadrul Zilelor Comunei, a avut loc Festivalul Tradiții, Obiceiuri și Meșteșuguri, în cadrul căruia vizitatorii s-au putut bucura de produse tradiționale, dar și admira meșteșuguri străvechi păstrate din generație în generație.

Au fost prezenți producători locali și s-a putut degusta zacuscă, dulcețuri și alte preparate de casă, s-au putut testa preparate cosmetice realizate artizanal, cu produse naturale, iar cei curioși au încercat să deprindă tainele războiului de țesut, sau ale trasului cu arcul.

Fiecare GAL și-a adus contribuția, promovând producători din zona sa. Brânză din zona Sibiului, sucuri de fructe din zona Crișurilor, vinuri din zona Moldovei, compoziții artistice realizate din oase de pește din Delta Dunării și bineînțeles Pita de Pecica reprezentând zona Aradului. Asociația Festivalul Dacic a prezentat arme și podoabe meșteșugite ca acum 2000 de ani, iar curajoșii au putut trage cu arcul, sau arunca cu sulița.

Trebuie menționat și atelierul culinar, unde doritorii au aflat despre modul de preparare la ceaun al unei tocănițe, degustând, așa cum era normal, produsul finit. **JA-F.Ș.**

Meșteșugari locali FOTO: FAN

Și-au etalat produsele FOTO: FAN

Test cu 160 km/h, între Ghioroc și Arad

CFR a testat linia de cale ferată Arad-Ghioroc cu un tren-laborator produs de Alstom.

Test pe calea ferată Arad-Ghioroc FOTO: API

ARAD. Linia de cale ferată Arad-Ghioroc, modernizată recent cu fonduri europene nerambursabile, a fost „scena” unui test realizat de CFR, cu un tren-laborator produs de Alstom. Trenul a rulat cu viteza de 160 km/h, aceasta fiind viteza maximă pentru care a fost proiectată noua cale ferată. În garnitura de test s-au aflat și cei de la Asociația Pro Infrastructură, asociație care urmărește marile proiecte de infrastructură din România. Specialiștii de la API au explicat, în câteva cuvinte, la ce s-a rezumat testul de pe calea ferată: „O filmare din trenul-laborator al CFR produs de Alstom: începem în zona Ghioroc (Km 614) unde sunt încă lucrări (lotul Km 614-Bârzava). Pe zona în execuție se circulă cu 100 km/h folosind protecția tradițională a CFR numită INDUSI, concepută în anii 1960, care oprește brusc trenul dacă mecanicul trece de un semnal roșu. Intrăm apoi pe sectorul Ghioroc-Curtici recepționat în 2018. Acest lot este dotat cu sistemul european de protecție ETCS (European Train Control System) care frânează treptat trenul dacă linia e ocupată la câțiva kilometri în față sau dacă urmează o limitare de viteză. Pe zona dotată cu ETCS mecanicul accelerează la 160 km/h, maximul proiectat. După finalizarea șantierelor interminabile de modernizare, 160 va fi viteza maximă pe 90% din distanța Curtici-Brașov. Cu ETCS e suficient ca mecanicul să urmărească ecranul standard european din cabină, fără a fi nevoit să verifice semnalele luminoase de lângă linie, care diferă de la o țară la alta. Întreg coridorul Curtici-Constanța va avea ETCS, la fel și toate tronsoanele reconstruite: Arad-Timișoara-Caransebeș, Cluj-Oradea și, în perspectivă, Caransebeș-Craiova-București, Ploiești-Suceava, Pașcani-Iași și altele. Din păcate, deși este instalat de 6 ani, sistemul ETCS funcționează doar în varianta «demo». Cerem operaționalizarea lui și circulația cu ETCS măcar a unei perechi de trenuri pe zi pentru creșterea siguranței feroviare, asigurarea menținerii instalației complexe în parametrii necesari funcționarii și întărirea competențelor CFR în domeniul semnalizării moderne și al comunicațiilor mobile”. **JA-A.G.**

Colecția Foto Club, la bibliotecă

Marți, 28 mai 2024, începând cu ora 18, Biblioteca Județeană „Alexandru D. Xenopol” Arad, în parteneriat cu Asociația Foto Club Arad, îi invită pe arădeni la vernisajul Salonului de Fotografie „Colecția Foto Club Arad 2024”.

ARAD. Organizată sub patronajul Asociației Artiștilor Fotografi din România și al Asociației Internaționale EuroFotoArt Orade, expoziția reunește 60 de fotografii realizate de Boran Mircea E.AAFR, Buță Marius, Creștin Călin, Filip Ovidiu, Horga Andreea, Iolu Octavian, Niță Brighita, Rogoveanu Carmen, Scrob George, Silaghi Octavian Art. AAFR.

„Iubitorii de artă fotografică vor putea să admire diverse stiluri și numeroase tematici abordate, de la fotografia de portret ce surprinde esența și personalitatea umană, fotografia de reportaj ce relatează povești din viața de zi cu zi, oferind o ipostază autentică și emoționantă asupra realității cotidiene, la fotografia de peisaj ce capturează frumusețea naturii, fie că este vorba de munți impunători, câmpuri și dealuri sau apusuri spectaculoase, surprinzând splendoarea și complexitatea lumii înconjurătoare. Pot fi admirate de asemenea fotografii ce surprind diversitatea și detaliile stilurilor arhitectonice, fotografii-eseu ce explorează o poveste sau o temă specifică, sau fotografii ce surprind stele, constelații și peisaje cosmice spectaculoase și care evidențiază vastitatea și mistere universului.”, transmit cei de la Foto Club Arad.

Secțiune din afișul expoziției FOTO: FAN

Expoziția va fi deschisă la Biblioteca Județeană „Alexandru D. Xenopol” Arad, Sala de Artă și Multimedia „Sabin Drăgoi”, iar în cadrul vernisajului se va vorbi despre fotografie, despre pasiune și artă, despre perspective și tehnici, despre valori și identitate vizuală, într-un dialog interactiv susținut de Mircea O. Boran E. AAFR, președinte al Asociației Foto Club Arad, și prof. drd. Ioana Nistor, curatori ai Salonului de Fotografie „Colecția Foto Club Arad 2024”.

După vernisaj, fotografiile selectate vor putea fi regăsite pe site-ul Foto Club Arad - fotoclubarad.ro. Iubitorii artei fotografice pot vizita expoziția în perioada 28 mai-9 iunie 2024, în mod gratuit, de luni până vineri, în intervalul orar 09:00-17:00, în cadrul spațiului cultural de expunere Artoteca Bibliotecii Județene „Alexandru D. Xenopol” Arad (str. Gh. Popa de Teiuș 2-4, etaj I). **JA-E.R.**

JURNAL ARĂDEAN

Dăruiesc zâmbete, cu generozitate

ARAD. În parteneriat cu Palatul Copiilor și Direcția de Asistență Socială, Crucea Roșie Arad derulează, în această perioadă, proiectul „Voluntari pentru Ucraina" (coordonator Simona Carpine), finanțat de Societatea Națională de Cruce Roșie.

„În spiritul umanității și al binelui, ne-am alăturat inițiativei prin care 60 de copii și părinți ucrainieni vor beneficia timp de trei luni de zile de activități educative: desen, dans, cursuri de prim ajutor, excursii... totul pentru a le dărui, pur și simplu, bucurie.

Pentru voluntarii noștri, fericirea constă în a împărtăși iubirea și compasiunea noastră cu ceilalți, iar pentru asta SNCR finanțează cu generozitate acest proiect. Mulțumim tuturor celor implicați, mulțumim voluntarilor noștri care asigură desfășurarea activităților propuse în scopul de a dărui acestor copii și părinți greu încercați în viață, o rază de soare" - spune Iudita Cuvineanu, director al Crucii Roșii Arad.

„Bucuria nu este doar a celui ce primește, ci și a celui care dăruiește, așa că în urma realizării acestui proiect avem ca rezultat garantat fericirea tuturor" - punctează dr. Beniamin Dragoș, directorul Crucii Roșii Arad.

JA-D.D.

Părintele Agapie Corbu, invitat la două conferințe-dialog, la Arad

Evenimentele vor avea loc în 29 și 30 mai, la Filarmonică, respectiv Sala Festivă a Facultății de Teologie.

ARAD. Facultatea de Teologie Ortodoxă „Ilarion Felea" din cadrul Universității „Aurel Vlaicu" din Arad, în parteneriat cu Arhiepiscopia Aradului, Consiliul Județean Arad și Centrul Cultural Județean Arad, organizează în 29 și 30 mai 2024, începând cu orele 19, două conferințe-dialog cu invitați de marcă. Prima dintre ele va avea loc la Filarmonica din Arad, având ca temă „Tradiția isihastă românească. Mărturii despre întâlniri memorabile cu duhovnici români". Cea de a doua va fi găzduită de Sala festivă a Facultății de Teologie din Arad, având ca temă „Rugăciunea inimii în tradiția siriacă. Modele de sfinți și pustnici".

Tradiția isihastă

La evenimentul din 29 mai sunt invitați părintele Elia Citerio și părintele Agapie Corbu, specialiști în spiritualitatea isihastă. Artista Maria Coman va oferi un moment muzical prin prezentarea unor imnuri bisericești, specifice spiritualității ortodoxe.

Afișele celor două evenimente FOTO: A.A.

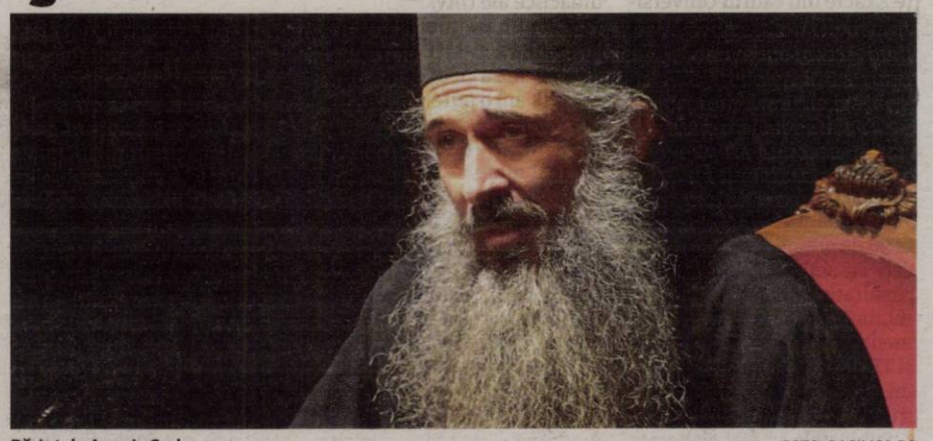

Părintele Agapie Corbu FOTO: BASILICA.RO

„Invitatul special, părintele Elia Citerio, este un teolog de marcă din apus care s-a aplecat asupra spiritualității isihaste, cu o teză de doctorat despre Sf. Nicodim Aghioritul tradusă în limba română la Editura Deisis din Sibiu, cunoscător și admirator al spiritualității românești neoisihaste, al părinților Paisie Olaru, Cleopa Ilie și Ioanichie Bălan" - transmite Arhiepiscopia.

Evenimentul de la Filarmonică va cuprinde și lansarea și prezentarea „Eortodromionului" Sfântului Nicodim Aghioritul, tradus integral pentru prima dată în limba română.

Întâlnirea va fi moderată de pr.prof.univ.dr. Cristinel Ioja, decanul Facultății de Teologie Ortodoxă „Ilarion V. Felea" din Arad. Intrarea este liberă.

Tradiția siriacă

La conferința din 30 mai sunt invitați părintele Sabino Chialà și părintele Agapie Corbu, specialiști în spiritualitatea siriacă. De asemenea, în cadrul evenimentului, Corul psaltic Sf. Ioan Damaschin" va oferi un moment muzical prin interpretarea unor imnuri bisericești, specifice perioadei Penticostarului.

Potrivit Arhiepiscopiei, invitatul special, părintele Sabino Chialà, teolog și siriacist de marcă, superiorul comunității monastice din Bose, e recunoscut internațional ca fiind cel mai titrat specialist în viața și opera Cuviosului Isaac Sirul, unul dintre cei mai reprezentativi autori filocalici răsăriteni.

Întâlnirea de joia viitoare va fi moderată de protos.lect.univ. dr. Nicolae M. Tang, de la Facultatea de Teologie Ortodoxă „Ilarion V. Felea" din Arad. Intrarea este liberă. **JA-D.D.**

Bizon cu BMW, parcat jumătate pe alee, jumătate pe spațiul verde

În spiritul nepăsării totale față de semeni și față de natură, șoferul miserupist și-a parcat mașina în... parc.

ARAD. Probabil că BMW-ul vine la pachet cu tupeul. În general. În cazul de față, însă, e mai mult decât probabil: e cert. Și e vorba de mai mult decât de tupeu: e chiar nesimțire.

BMW-ul din imagine este parcat în parcul de pe malul Mureșului, în spatele clădirii Clubului Voința. La doi pași de Primărie, bizonul și-a lăsat mașina jumătate pe alee, jumătate pe spațiul verde, cât să nu se supere (de tot) nici pietonii, nici ecologiștii. În deja tradiționalul spirit al nepăsării totale față de semeni și față de natură.

Evident, mașinile nu au ce căuta aici - nici pe alee, nici pe spațiul verde, nici măcar pe „drumul" care duce la „locul de parcare". „Drumul" este, în fapt, o alee mai lată împărțită în două: jumătate pentru bicicliști, jumătate pentru pietoni. Pe el pot circula, prin excepție, doar autoutilitarele care se ocupă de întreținerea parcului și autovehiculele care aprovizionează localul de la piciorul pasarelei. Pentru toți ceilalți există locuri de parcare amenajate în oraș, la aproximativ 200 de metri de parc, adică la trei minute de mers pe jos de punctul de destinație.

Dar cum să plătești parcare?! Cum să mergi pe jos?! Cum să respecți regulile când poți să le încalci?!?! Doar ești posesor de BMW, ești om important, trebuie să-ți respecți statutul... Căci - nu-i așa? - altfel ți se „încoardă" mușchii când parchezi ilegal, altfel ți-e gâdilat orgoliul când îți permiți să faci ceea ce e interzis...

Îi urăm șoferului miserupist bun venit în selectul club al bizonilor din Arad!

JA-D.D.

Parcare nesimțită pe malul Mureșului FOTO: FAN

Documentarul „Ouăle lui Tarzan", proiectat la „Arta"

Filmul lui Alexandru Solomon analizează relația dintre oameni și primate pentru a investiga influența distructivă a dogmei și rolul credinței și eticii în cercetarea științifică.

ARAD. Documentarul „Ouăle lui Tarzan" (r. Alexandru Solomon) va fi proiectat la Cinematograful „Arta" din Arad, în cadrul evenimentului Club fARAD, ediția din luna mai. Proiecția va avea loc joi, 30 mai 2024, de la ora 19.00 iar accesul publicului va fi gratuit, în limita locurilor disponibile.

Cu ocazia fARAD 10, echipa festivalului a organizat în 2023 un vot în rândul comunității de cineaști, participanți și mentori ai festivalului spre a stabili un Top 10 al celor mai bune documentare românești post-1989, pe care l-a anunțat în închiderea ediției. Documentarul „Ouăle lui Tarzan" a ocupat locul 5 în acest clasament.

Sinopsis

La sfârșitul anilor 1920, sovieticii au construit un centru de cercetare medicală la Sukhumi, capitala Abhaziei de astăzi - o națiune autoproclamată, cu mai puțin de 250.000 de locuitori, recunoscută doar de o mână de țări. Legenda spune că a fost înființat pentru crearea unui hibrid între om și maimuță. Oamenii și animalele continuă și astăzi să locuiască împreună în instituția dărăpănată, captivi într-un teritoriu răvășit de război și decenii de cruzime, fiind și unii și alții victimele unor serii de experimente nereușite.

Documentarul fascinant al lui Alexandru Solomon analizează relația dintre oameni și primate pentru a investiga influența distructivă a dogmei și rolul credinței și eticii în cercetarea științifică.

Afișul evenimentului FOTO: FAN

Filmul

* Ouăle lui Tarzan * Regia: Alexandru Solomon * 2017, România/Franța * Durata: 105 minute * În rusă și abhază cu subtitrare în limba română * Prezentat în cadrul I ♥ DOC: Top 10 documentare românești post-1989

Cheltuieli sensibil reduse pentru proiectul privind achiziția a zece tramvaie noi

ARAD. Consilierii locali municipali sunt chemați, astăzi, într-o ședință extraordinară pe a cărei ordine de zi se află, printre altele, un proiect de hotărâre privind modificarea Hotărârii Consiliul Local al Municipiului Arad nr. 135/ 2024 privind aprobarea proiectului „Extinderea flotei de tramvaie eficiente energetic pentru Arad - 10 tramvaie" și a cheltuielilor aferente investiției.

În fapt, aleșii vor avea de votat diminuarea cu 11.900,24 lei cu TVA a proiectului menționat. E supusă votului modificarea a două articole din HCLM 135 adoptată în luna februarie a acestui an.

Valorile exacte

Se modifică Art.2 și Art.3 ale Hotărârii Consiliul Local al Municipiului Arad nr. 135/ 2024,după cum urmează: Art. 2 Se aprobă valoarea totală a proiectului «Extinderea flotei de tramvaie eficiente energetic pentru Arad - 10 tramvaie» în cuantum de 90.801.057,19 lei cu TVA (adică 76.303.409,40 lei, la care se adaugă TVA 14.497.647,79 lei), din care valoarea totală eligibilă este 90.801.057,19 lei cu TVA, conform anexei la prezenta hotărâre. Art. 3 Se aprobă contribuția proprie a Municipiului Arad, în cuantum de 1.816.021,14 lei cu TVA, care reprezintă 2% din valoarea totală eligibilă a proiectului.

Menționăm că anterior, valoarea totală a proiectului a fost stabilită la 90.789.156,95 lei cu TVA (adică 76.293.409,20 lei, la care se adaugă TVA 14.495.747,75 lei), din care valoarea totală eligibilă 76.475.264,32 lei cu TVA inclus, iar contribuția proprie a Municipiului Arad era cuantificată la nivelul a 1.529.505,30 lei cu TVA.

Justificarea

„Municipiul Arad a depus în data de 27.03.2024 cererea de finanțare pentru proiectul «Extinderea flotei de tramvaie eficiente energetic pentru Arad - 10 tramvaie», în cadrul Programului Regional Vest 2021-2027, Apelul necompetitiv nr. PRV/4.1/1.1 dedicat proiectelor de mobilitate. În timpul etapei de evaluare tehnico-financiară, bugetul proiectului a fost modificat, din următoarele motive:

1. După depunerea proiectului mai sus menționat, Ghidul solicitantului de finanțare a fost modificat prin Corrigendum-ul nr. 6 aprobat prin Decizia 47/26.04.2024, în sensul încadrării în categoria cheltuielilor neeligibile a taxei pe valoarea adăugată (TVA) aferente cheltuielilor eligibile privind achiziția mijloacelor de transport public, cheltuială care în ghidul inițial a fost încadrată în categoria cheltuielilor eligibile.

2. De asemenea, unele dintre echipamentele propuse a fi achiziționate pentru extinderea sistemului de e-ticketing la noile tramvaie (10 swich-uri cu 8 porturi și 10 routere wifi pasageri) au prețul unitar sub 2.500 lei, încadrându-se în categoria «obiecte de inventar», iar achiziția lor devine astfel cheltuială neeligibilă conform Ghidului solicitantului de finanțare (GSF) aferent Intervenției regionale 4.1.A Mobilitate urbană sustenabilă" - se arată în Referatul de aprobare atașat proiectului de hotărâre.

JA-D.D.

Se extinde flota de tramvaie eficiente energetic FOTO: JA

9

							2	
	5		9					
9							1	4
					4		6	
				3				1
2		3			1		8	5
		6						
		5			2	8		
4			7		6		3	9

10

	8		2	1		7		3
			8	7				2
	1							
				4				9
7		6	3					
	9	3						
	5				2		9	
				3	8	4	7	1

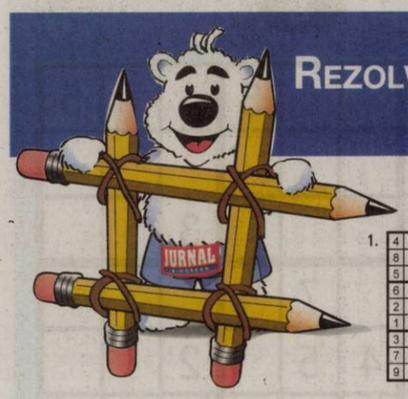

REZOLVĂRILE PROBLEMELOR PUBLICATE ÎN SUPLIMENTUL APĂRUT ÎN APRILIE 2024.

1.

4	3	7	2	8	9	6	5	1
8	1	6	7	3	5	4	2	9
5	2	9	1	4	6	7	3	8
6	4	5	3	7	8	9	1	2
2	7	8	4	9	1	3	6	5
1	9	3	5	6	2	8	4	7
3	8	2	6	1	7	5	9	4
7	5	4	9	2	3	1	8	6
9	6	1	8	5	4	2	7	3

2.

7	9	3	6	5	1	4	8	2
1	8	2	9	7	4	6	3	5
5	6	4	3	2	8	7	9	1
4	1	6	5	9	7	8	2	3
2	3	7	1	8	6	9	5	4
9	5	8	2	4	3	1	7	6
8	7	1	4	3	5	2	6	9
3	4	9	7	6	2	5	1	8
6	2	5	8	1	9	3	4	7

3.

2	3	4	8	7	6	9	1	5
7	9	5	4	3	1	6	2	8
8	1	6	2	5	9	3	7	4
4	7	3	6	8	2	1	5	9
5	8	9	1	4	3	7	6	2
6	2	1	7	9	5	4	8	3
3	5	8	9	6	7	2	4	1
1	4	7	3	2	8	5	9	6
9	6	2	5	1	4	8	3	7

4.

1	7	6	9	4	3	2	8	5
2	5	3	6	8	7	9	4	1
9	4	8	1	5	2	7	6	3
4	6	1	5	2	9	8	3	7
7	8	9	4	3	6	1	5	2
5	3	2	7	1	8	4	9	6
3	9	4	2	6	1	5	7	8
8	2	5	3	7	4	6	1	9
6	1	7	8	9	5	3	2	4

5.

1	8	6	5	9	7	4	3	2
2	5	3	6	4	1	9	7	8
7	9	4	2	8	3	5	6	1
5	1	2	7	6	9	3	8	4
3	6	8	4	1	2	7	5	9
4	7	9	3	5	8	2	1	6
8	4	1	9	3	5	6	2	7
9	3	7	8	2	6	1	4	5
6	2	5	1	7	4	8	9	3

6.

3	7	1	2	6	4	9	5	8
9	6	5	3	8	7	1	4	2
4	8	2	5	9	1	3	6	7
6	3	9	7	1	5	2	8	4
5	4	8	6	3	2	7	1	9
2	1	7	9	4	8	6	3	5
8	5	3	1	2	9	4	7	6
1	2	4	8	7	6	5	9	3
7	9	6	4	5	3	8	2	1

7.

4	9	3	2	5	8	1	6	7
7	6	5	1	3	4	8	9	2
8	1	2	9	6	7	4	5	3
1	5	8	6	4	3	2	7	9
2	3	7	5	1	9	6	8	4
6	4	9	8	7	2	5	3	1
3	8	4	7	2	6	9	1	5
9	7	1	4	8	5	3	2	6
5	2	6	3	9	1	7	4	8

8.

6	8	9	2	1	4	7	5	3
5	3	4	8	7	6	9	1	2
2	1	7	9	5	3	8	6	4
8	2	5	1	4	7	6	3	9
7	4	6	3	2	9	1	8	5
1	9	3	6	8	5	2	4	7
4	5	1	7	6	2	3	9	8
9	6	2	5	3	8	4	7	1
3	7	8	4	9	1	5	2	6

9.

7	4	3	8	9	2	6	5	1
2	6	5	1	7	4	9	8	3
9	8	1	5	3	6	4	2	7
6	1	7	3	8	9	2	4	5
3	2	4	6	5	1	8	7	9
8	5	9	2	4	7	1	3	6
4	9	2	7	6	5	3	1	8
1	7	8	9	2	3	5	6	4
5	3	6	4	1	8	7	9	2

10.

5	1	6	2	4	8	9	7	3
7	2	8	9	3	1	5	6	4
9	4	3	5	7	6	8	1	2
8	7	5	4	1	9	3	2	6
6	9	1	7	2	3	4	5	8
2	3	4	8	6	5	1	9	7
4	5	9	6	8	2	7	3	1
1	8	2	3	5	7	6	4	9
3	6	7	1	9	4	2	8	5

SUPLIMENT JURNAL ARĂDEAN

INTEGRAME

Cuprins:
INTEGRAME
SUDOKU
REZOLVĂRI

MAI 2024 Apare lunar – nu se comercializează separat

Convoi în deșert / Figură geometrică
Brânză dulce / Teoria lui Einstein
Albul iernii / Cultel
Viteză mare / Începe lupta!
Acid vital / Strigătul găștei
Atenție mărită / Nu crede în nimeni
Localuri selecte / Voal
Enunț inițial! / Pumnal
Cuvă / Victorie cu capul
A urca / Luarea poverii
Puțin nisip! / Păr adunat
Schimb la mină / Șea / Metal scump
Gol pe dinăuntru / Strânge mult
Nota doi / Hârtie de valoare
Etaj / Oală
Eleganță / Văzduh / Nebun!
Paradis / Cuba! / Vârful pomului!
Către!
Țeastă / Comanda la vânătoare
Lunecă pe gheață / Angajat la hotel

ILIE SOCOLOV

INTEGRAME JA

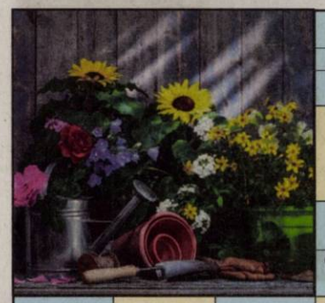

Flori cu cupe
Liliana Florea
Flori aurii

Sărbătoare înainte de Paşti
Cap de alee!
Trepădătoare

Plante agăţătoare
Mediul înconjurător

Cuib de viorea!
Flori albe şi violet

Roi pe dos!
Casă de piatră

A bate uşor vântul

Floare plăcut mirositoare
Plantă ornamentală din Asia

Călţunul Domnei
După aprilie

Plantă cu flori mari albastre (clocoţel)

Hrisov vechi

Apostol al lui Iisus
Cu chiu cu vai

Nu-i adevărat

Întrebare
Forma florii

Luna aprilie la etrusci
Flori de crin

Violete pentru fete

Trandafir

Adormiţele (reg.)

Maşina timpului

Oraş în Suedia
Barbu Gherghina

Podoabă capilară
Armele rozelor
Ouă de Paşti

Copaci plini de flori
Flori în lan în iunie

Mere!

Dat de toţi pereţii
Floarea ochilor

Cutii la vot
Ciulin
Domnul Florilor (var.)

Abreviaţie medicală
Primăveri

Cuvă!

Soare de primăvară!
Rădăcină de brânduşă!

Cais!
Zeiţa vânătorii

Copac cu flori în aprilie

Campioni

Dicţionar: LOR, URIC, ROT, AAA, APRU, BREI.

ILIE SOCOLOV

SUDOKU JA

5

	1	6		4	8			
	2						6	
9								
					9		2	6
						4		
		4	8	6	5		9	7
			6				3	
	8		3					
		7		9		2		5

6

	8		1				4	2
	4				9			
		9		5		3		
					4		8	
6		7	8			2		
4				6				7
								3
2				7			5	
5								

7

					2			
			1		4		8	
					6	4		7
				8	9	2	4	
3								
	5	9				1		
	9	2						8
	7					5	6	
			4		8			

8

6					3			5
	8	2						
	4	9				3		
9				7			3	
7			4	5		2		
					1		6	
		8	2		9			
				6		4		
	3					1		

SUDOKU JA

1

	7	1						
		5	3	8				
				9			6	7
			7		5		8	
	4	8	6	3				
2								
8							7	
		4				5		3
	9		4	5				

2

			7					
5	7	2				9		
4			9				6	
6	4						3	
			1			4		
	3	7		8				
	1			6		8	2	7
				5			1	
					7	5		

3

					6			
	7	3			1			
6			2	4				
		9		5				
1						2	7	
		5		1			6	
			9	6				
		2				4	3	
4					7		5	6

4

				1				
						3		9
4			2		3			7
		7		8			3	
2				4	7	5		1
9	1		5	6	4	2		
	2		9			1		
3		6						

INTEGRAME JA

Dicționar: IOV, AIȘOR, ABRA.

ILIE SOCOLOV

INTEGRAME JA

Lucrătoare în stup / Albilițe
Spatele stupului! / Uşiţe! / Stup
Dulceaţa florilor / Strop / Grup de albine
Legat de nectar / Produs apicol
Primele lucrătoare! / Pus în mapă
În zece! / Păr încălcit!
Cablu! / Asemeni albinelor
Boli ale puietului de albine / Şes!
Armele albinelor / Suflet ascuns
Sigură
Gol în perete / Celulă pentru matcă (reg.)
Apicultor
Vedeta stupului
Bâzâit scurt!
Rea la lucrătoare! / Tei!
Plecaţi în luna de miere
Fum sec! / Masculii albinelor / Copac de miere
Iţe încurcate! / Albinar (pasăre)
Prefix apicol / Carne!
Triere! / Mărgean
A emite căldură / Stadiu de coacere
Unitate florală / Snop de flori
Nuc gol! / Bile!
Schelet de fagure
Jurnal / Insectă care polenizează
Lucrător cu albinele
Raiul plantelor în lume / Pense!
Forma fagurelui
Cremă populară
Sea!
Creangă cu frunze şi flori
Roade cu dinţi

Dicţionar: LOCĂ, ŢIE, API, BOTCĂ, ARP.

ILIE SOCOLOV

INTEGRAME JA

Balon de tip ... / Avion care planează
Fructul bradului / Lovituri sângerânde
Bot de planor! / Unde uşoare de vânt
Individ / Folosea piroga / Arteră mare
Trăsuri mici / Joc terminat!
Acoperă aripa (sg.) / Îmbarcaţie la canotaj / Fel
Iubitul familiei / Poftă de joc
Poetice / Vas de luptă cu pânze
Nagâţi / Luntre primitivă
Poştalion / Trăsurică / Soldat începător
Oxigen
Cu chin cu vai
Barcă uşoară cu pagaie
Pod plutitor / Mai
Lână încurcată! / Stau în stupi
Prefix agrar
Macara în port / Cel cu bicicleta!
Tras cu mâna pe roţi / Luntre mică pescărească
Runic!
Avion fără motor

Dicţionar: NALĂ, BIGĂ, CIN, DIG, INC.

ILIE SOCOLOV

REZOLVĂRILE PROBLEMELOR DIN APRILIE 2024:

PAGINA 1

COPERTA: P, S, B, SEU, A, MONUMENT, REN, MISTERIOASA, FOC, TT, LI, NEO, ZOO, TM, GD, FII, AIA, CE, NET, ZI, O, A, AL, DJ, G, BOI, GNU, ATENA, ODE, N, TRANSILVANIA.

PAGINA 2

PĂCĂLELI DE 1 APRILIE: V, T, B, CLOVN, SIRETENIE, O, CEARA, RUSCA, CLAPA, JC, MIR, E, AVIOANE, S, ANA, ESCROCA, I, PST, I, HPB, NETOT, M, AERE, O, OPINII, RI, URSI, TANDALA, USA, I, O, ENDEM, CAL, O, A, AMAGIRI, ATONIC, BLEGITA.

PAGINA 3

PRIMĂVĂRATICĂ: T, P, C, GHIOCEI, ANINI, ALVA, AC, ILENE, A, ORACOL, M, MAI, Z, HAD, VARA, ETICI, U, ARATURA, UNIT, TEI, BULION, NINSOARE, CIU, S, OSR, APTER, CODRI, ALEI, Z, AR, RAM, RUGI, GRADINARI, EC, EMISARI, ANI.

PAGINA 4

ZIUA MONDIALĂ A SĂNĂTĂŢII: C, C, M, MALARIE, NERVOS, SCUD, PO, ECIO, F, CREASTA, M, APA, MC, RG, GUTE, MUIATA, TERAPIE, ITA, LAR, NAE, SFAT, NOIAN, ATOM, OTAC, IEG, SEB, M, R, SEBUM, NO, SPETI, ODAITA, R, IDOL, BD, L, FEBRA GALBENA.

PAGINA 5

MIJLOACE DE TRANSPORT CU MOTOR: B, Z, L, A, M, M, B, MASINI AGRICOLE, SALANDA, GATER, ACL, O, L, UV, ROI, ALA, EON, AR, T, A, ENE, V, O, A, OAC, T, MICROBUZ, AV, BASTIMENT, NAVA.

Sport

„Dacă le spuneam jucătorilor că trebuie să luăm 7-8 goluri după pauză, nu cred că reuşeam

Tiberiu Darazs, antrenor CS Socodor

13

este locul final ocupat de CSŞ Gloria Arad în CN U13 de baschet feminin. Arădencele au evoluat recent la turneul final B, la Târgu Jiu. Au fost pe trei în grupă, după 46-70 cu LPS Galaţi, 63-35 cu Gladius Târgu Mureş şi 44-47 cu Zeiden Hoops Braşov. Apoi CSŞ Gloria Arad s-a impus cu 66-25 şi 61-25 cu CS Valea Călugărească şi Gladius.

A contribuit la promovarea Agronomiei

TÂRGOVIŞTE. Arădeanul Cristian Mocrițchi a contribuit la promovarea CS Agronomia Bucureşti în Liga Naţională de Baschet Masculin. A evoluat în 27 de meciuri în liga secundă, cu medii de 9,6 puncte, 5,1 recuperări, 2,1 pase decisive şi o intercepţie în 21:25 minute, cu 11,1 eficienţă. La turneul de promovare câştigat de Steaua, Agro a fost pe doi, cu 5 puncte (2v/1î). Fundaşul de 24 de ani s-a remarcat cu 27 de puncte cu Poli Iaşi. **JA-A.V.**

Socodor a încasat nouă goluri după ce a avut 2-0

ARAD. S-a încheiat campionatul în play-outul Ligii a III-a la fotbal. Unul în care echipele arădene au avut doar un adversar din alt judeţ, aşa că s-au bătut între ele. Iar pierzătoare au ieşit ACB Ineu şi CS Socodor. Au retrogradat şi nimeni nu ştie dacă vor mai avea puterea să revină.

Pecica – Socodor 9-2

O adevărată nebunie de meci! Oaspeţii aveau nevoie de trei puncte pentru a spera să evadeze de pe penultimul loc, însă totul depindea şi de rezultatul partidei Şoimii Lipova - LT Cermei. Elevii lui Cameniţă şi Darazs au părut că se gândesc doar la ce au ei de făcut, iar în min. 32 aveau deja 2-0 (goluri Mercioiu şi Daina) şi speranţele erau mari. Însă, ce a urmat a fost halucinant. Pecicanii au marcat de 9 (nouă) ori, opt dintre goluri în repriza a II-a. Nasiru a înscris în prelungirile primei reprize, „iadul" venind în partea secundă, când au marcat Borcea (3), Arsene, L. Bodri (2) şi Păşcălău (2).

În acest fel, CS Socodor a retrogradat, iar Progresul Pecica a câştigat play-outul. Marea dezamăgire e legată de faptul că elevii lui Dan Stupar nu au prins play-off-ul.

Lipova – Cermei 0-0

Probabil, cu o ureche la ce se întâmplă la Pecica, „sămădăii" au stat bine în terenul aproape impracticabil de la Lipova, acolo unde gazonul era îmbibat cu apă. Oaspeţii au fost mai activi, însă nu a mai fost nevoie, după ce dincolo, adică la Pecica, Progresul marca gol după gol în repriza a doua. S-a terminat cum a început, 0-0 şi LT Cermei a scăpat de penultimul loc al clasamentului.

ACB Ineu – Periam 2-1

O ultimă tresărire de orgoliu la Ineu, acolo unde gazdele, retrogradate, au câştigat cu 2-1 în faţa celor din Periam, prin golurile lui Spăratu şi Banam, însă a fost un fel de frecţie la un picior de lemn. Pentru că gruparea condusă de Cristi Sculici se întoarce în fotbalul judeţean. **JA-L.S.**

Ineuanii au bătut degeaba Periamul FOTO: FAN

Juniorii de la UTA U17, victorie de senzaţie

Elevii antrenaţi de Petcuţ şi Bogoşel au dat de pământ cu oamenii lui Hagi şi au cucerit medaliile de bronz la Liga Elitelor.

Juniorii U17 de la UTA au luat bronzul în Liga Elitelor FOTO: L.S.

BUFTEA. UTA a mers să cucerească medaliile de bronz la Liga Elitelor U17, pe terenul Centrului Naţional de Fotbal de la Buftea, vineri, în faţa Farului Constanţa, una din forţele din România în rândul Academiilor. Era finala mică, după ce elevii lui Petcuţ şi Bogoşel au ratat, incredibil, intrarea în marea finală, în faţa celor de la FCSB.

După ce Roşu a scos de sub bară „capul" lui Gheorghe, în startul partidei, pe o contră, Calotă a făcut o cursă de zile mari pe dreapta, l-a ridiculizat pe Tinjală, a centrat în faţa porţii, de unde Huc a îndeplinit o simplă formalitate. Era 1-0 încă din min. 5!

Opt minute mai târziu, Dragoş a trimis cu capul peste, din faţa careului mic, în condiţiile în care Maer era bătut, după ce a ieşit aiurea din poartă. Farul a replicat prin şutul lui Pătru, dar Roşu a fost la post, respingând de la rădăcina barei. Acelaşi Roşu a mai scos o dată de sub bară, în min. 30, mingea şutată de Sima, de la vreo 25 de metri, iar din cornerul rezultat, acelaşi Sima a ajuns să tragă, dar duelul cu portarul Roşu i-a revenit arădeanului.

S-a făcut 2-0 pe o minge aruncată în faţă de utişti, Calotă a ajuns faţă în faţă cu Maer, pe care l-a executat cu sânge rece. Farul era KO la capătul primei reprize, când - la ultima fază - Ţăroi i-a pasat excelent lui Bărbat, iar acesta, de la vreo 14 metri, a trimis direct în poartă: 3-0!

Farul a început mai bine repriza secundă, după ce a făcut trei schimbări la pauză, însă Roşu a mai scos o dată de sub bară o minge şutată de Avramescu. Golul a căzut în cealaltă poartă, marcator Calotă, care a scăpat spre poarta lui Maer, l-a driblat şi scorul devenea, aproape incredibil, 4-0!

UTA U17 - Farul U17 4-1 (3-0)

Stadion CNF Buftea, teren excelent, timp foarte bun pentru fotbal, spectatori 200. **Au marcat:** Huc – min. 5, Calotă – min. 38 şi 57, Bărbat – min. 45+2, respectiv Sima – min. 79. **UTA:** Roşu – Felea, Indreica, Marinescu, Ştef – Calotă (Niţu), Bărbat, Şiclovan (Rusu), Dragoş (Crainic), Ţăroi (Centye) – Huc (Popa). **Farul:** Maer – Căldăraru, Rîpeanu, Marchidan (Popeştean), Tinjală (Coman) – Gheorghe, Păun, Sima (Sanda), Berchez (Oancea) – Pătru (Avramescu), Somandru. **Au arbitrat:** A. Răcoare (Curtea de Argeş) – centru, A. Crăciun (Oneşti) şi C. Ciocan (Turnu Măgurele). Obs. FRF: D. Istrate (Bucureşti).

Apoi, meciul a scăzut în intensitate, utiştii preferând să stea bine în teren, să blocheze adversarul, pentru a-şi apăra avantajul foarte mare. Avramescu a putut, totuşi, reduce din handicap, în min. 76, dar acelaşi Roşu a fost la post. Până la urmă, Sima a reuşit să marcheze pentru Farul, în min. 79 şi scorul devenea 4-1. Pe un contraatac fulger, Popa putea face 5-1, dar şutul său a fost slab şi portarul Maer a prins.

S-a terminat 4-1 şi UTA a intrat în posesia medaliilor de bronz, o performanţă extraordinară, la care prea puţini sperau. Dar, iată, aceşti copii minunaţi au făcut ca totul să fie posibil. Bravo lor! **JA-L.S.**

Punct final în play-out-ul Ligii 3

ARAD. Toate cele cinci reprezentante ale fotbalului arădean în sezonul 2023-2024 din Liga 3, Seria VIII, s-au luptat în play-out. Dacă Progresul Pecica a defilat, neavând adversar care să-i pună probleme, la polul opus, ACB Ineu şi CS Socodor, au retrogradat în campionatul judeţean, în vreme ce Lunca Teuz Cermei s-a salvat în ultima etapă. Singura echipă fără nici un fel de griji a fost Şoimii Lipova, o „umbră" a echipei din sezoanele precedente de Liga 3.

Dar iată rezultatele şi marcatorii ultimei etape şi clasamentul final...

ACB Ineu - Avântul Periam 2-1 (Spătaru şi Banam vs. Rancov); Şoimii Lipova - Lunca Teuz Cermei 0-0, Progresul Pecica - CS Socodor 9-2 (Nasiru, Borcea-3, Arsene, L. Bodri-2 şi Paşcalău-2 vs. Mercioiu şi Daina).

Clasament final

1. Pecica	10	8	0	2	30-10	55
2. Lipova	10	4	3	3	12-14	38
3. Periam	10	5	3	2	18-12	37
4. Cermei	10	2	4	4	14-16	22
5. Socodor X	10	2	3	5	11-23	20
6. Ineu*	10	1	3	6	12-22	12

* – Echipe care au retrogradat în Campionatul Judeţean.

Şapte medalii la „europene"

IAŞI. Titlurile naţionale câştigate în acest an le-au asigurat prezenţa pe tatami Campionatului European de karate tradiţional, competiţie desfăşurată la Iaşi. Clubul WASHI-NOMA Arad (Spiritul vulturului) a avut la start patru sportive, toate reuşind să urce pe podiumul european, spre bucuria lui sensei Iosif Fordon (3 DAN). Cele şapte medalii europene pentru clubul arădean au fost aduse de: Amelia Bîrlan (categoria 6-7 ani) - aur, la kihon, argint, la kihon ipon kumite şi bronz, la kata; Karina Bîrle (10-11 ani) - aur, la kumite; Teodora Novac (cadeţi) - aur, la kata şi Timea Varga (juniori) - aur, la kata şi argint, la fuguko.

„Sunt mântru de rezultatele sportivilor mei, obţinute într-o companie selectă, la Iaşi fiind prezenţi cei mai buni karateka din Europa. Încercom să ajungem la Mondiale şi să obţinem clasări pe podium", spune sensei Iosif Fordon. **JA-D.S.**

„Vulturii" arădeni FOTO: FAN

A fost prima etapă în Crosul Cetăţilor

Podiumul feminin în proba de 21 km FOTO: FAN

MĂDERAT. Un reper pentru iubitorii de alergare din judeţul nostru şi nu numai, Crosul Cetăţilor a ajuns la ediţia cu numărul 5 (şi) graţie eforturilor fostului mare campion al României de semimaraton, Sorin Mîneran, cel care coordonează activitatea AS Proactivi pentru Viitor Arad. Dacă anul trecut, la startul celor trei etape au participat 780 de alergători, pentru ediţia 2024 se speră la o prezenţă mult mai numeroasă. Iar prima etapă, pe traseul Măderat-Şiria, confirmă interesul pasionaţilor de mişcare pentru Crosul Cetăţilor.

Pe lângă cele cinci curse rezervate copiilor şi cursa populară de 2 km, au avut loc cursele care punctează în ierarhia generală a competiţiei.

Rezultate 10 km

Masculin: 1.Ioan Pop; 2.Adrian Pârv; 3.Luis Culda; Feminin: 1.Alexandra Ciul; 2.Adina Orădan; 3.Diana Huţiu.

Rezultate 21 km

Masculin: 1.Radu Crainic; 2.Emanuel Tomuţa; 3.Ioan Dîrlău; Feminin: 1.Anca Iuga; 2.Crina Lungu; 3.Roman Bakos Hajnalka.

Valoarea premiilor în bani s-a ridicat la 6.000 de lei, dar cei mai buni alergători la toate categoriile de vârstă au fost premiaţi cu produse oferite de sponsorii competiţiei. Şi apropo de sponsori, se cuvine să-i amintim: Webasto, Tracon Electric, Sildor, Lagermax, Ascent Group, Raiffeisen Bank, Promun, MBT Drive, Biola şi Flana Market.

„Ne bucurăm că această primă etapă din ediţia 2024 a Crosului Cetăţii s-a bucurat de succes, dovadă cei aproape 250 de participanţi. Mulţumim echipei de voluntari coordonată de Ionuţ Băieş şi Rafy Şuca şi tutor celor care s-au implicat în organizare. Următoarele etape din calendar vor fi la Ineu (octombrie) şi Săvârşin (Noiembrie)" - ne-a declarat Sorin Mâneran.

JA-D.S.

JURNAL ARĂDEAN

Incendiu la anexa unei case, pe strada Şezatorii

Pe timpul operaţiunilor de stingere, pompierii militari arădeni au salvat un iepuraş din interiorul unei locuinţe.

ARAD. Pompierii din cadrul Detaşamentului Arad au intervenit vineri, în jurul prânzului, cu două autospeciale de stingere, o autospecială pentru descarcerare şi o ambulanţă SMURD, pentru lichidarea unui incendiu izbucnit la o anexă gospodărească de pe strada Şezătorii, din municipiu.

La sosirea forţelor de intervenţie, incendiul se manifesta prin ardere generalizată la nivelul a două anexe gospodăreşti, cu posibilitate de propagare la casele învecinate.

„După aproximativ o oră, incendiul, care s-a manifestat pe o suprafaţă de aproximativ 400 de metri pătraţi, la nivelul mai multor anexe gospodăreşti şi construcţii, a fost lichidat. Pe timpul operaţiunilor de stingere, pompierii militari arădeni au salvat un pui de iepure din interiorul unei locuinţe. Din fericire, nu s-au înregistrat victime. Cauza probabilă de producere a incendiului a fost stabilită ca fiind efectul termic al curentului, generat de un conductor electric subdimensionat", a transmis sg. maj. Ruxandra Klein, purtătorul de cuvânt al ISU Arad. **JA-S.A.**

Au salvat un iepuraş FOTO: ISU

Au aplicat sute de amenzi

ARAD. „În ultimele 48 de ore, poliţiştii rutieri au desfăşurat mai multe acţiuni pentru prevenirea cauzelor generatoare de accidente cu consecinţe grave, precum şi pentru conştientizarea, de către participanţii la trafic, a pericolelor la care se expun, prin nerespectarea regulilor de circulaţie. Ca urmare a neregulilor constatate, au fost sancţionaţi 282 de participanţi la trafic, cu amenzi în valoare totală de aproximativ 130.700 de lei. Dintre aceştia, 133 au depăşit viteza legală de deplasare, punând în pericol siguranţa rutieră. 136 de persoane au fost testate pentru consum de alcool şi droguri", a anunţat duminică IPJ Arad.

„Au fost scoşi din trafic, fiindu-le reţinute permisele de conducere, 11 şoferi. Certificatele de înmatriculare a 4 autovehicule care nu respectau normele legale au fost retrase, până la remedierea situaţiei care a dus la aplicarea măsurii", se mai arată în informarea transmisă de Poliţie. Oamenii legii mai precizează faptul că recomandă tuturor participanţilor la trafic să respecte regulile de circulaţie şi să adopte un comportament preventiv în deplasări. **JA-A.G.**

În trafic FOTO: FAN

Maghiarii de lângă graniţă, la cumpărături în România

Maghiarii aflaţi în vecinătatea graniţei cu România vin în judeţul nostru la cumpărături.

Vin la cumpărături în România FOTO: EPA

ARAD. Maghiarii vin în România să îşi facă diferite cumpărături, de la alimente până la carburanţi. „Până şi produsele ungureşti sunt mai ieftine la Arad sau la Carei", spun maghiarii care şi-au făcut un grup pe o reţea de socializare, grup cu sfaturi pentru cei care vor să cumpere mâncare ori motorină din România.

„În magazinele din România puteţi cumpăra produse fabricate în Ungaria la un preţ mult mai mic, la jumătate sau chiar la o treime din preţul din Ungaria", scriu jurnaliştii din ţara vecină, potrivit unei analize făcute la Budapesta.

Motivul nu este prea simplu, deoarece inflaţia din România este similară cu cea din Ungaria. Totuşi, pentru unii maghiari se merită să facă un drum pentru a-şi face cumpărăturile săptămânale sau lunare peste graniţă.

România este afectată de inflaţie. Scumpirile au „lovit" în special produsele zaharoase, care s-au scumpit destul de mult în ţara noastră. Cu toate acestea, sunt în continuare mai ieftine decât în Ungaria, iar selecţia este mai largă. Mulţi maghiari susţin, de asemenea, că şi în ceea ce priveşte calitatea produselor disponibile în România, aceasta este mai bună decât în ţara vecină, scrie presa maghiară.

De exemplu, mulţi clienţi maghiari caută în mod special produse maghiare în magazinele aflate în apropierea graniţei deoarece, în mod ciudat, acestea pot fi cumpărate la preţuri mult mai mici, în unele cazuri chiar la jumătate din preţul produsului în Ungaria.

Pe măsură ce numărul persoanelor intrigate de promisiunea unei oferte bune a crescut, un nou grup pe Facebook a fost creat de Levente Linténi, pentru a colecta informaţii despre magazine şi preţurile din România.

El afirmă că, în prezent, grupul are 9.000 de membri, în creştere rapidă, cu 2.000-3.000 de membri pe săptămână. El a vrut să îi ajute şi pe alţii care vor să economisească nişte bani, deoarece este absurd ca un produs fabricat la 20 de kilometri de oraşul său natal, în Ungaria, să fie mult mai ieftin de cumpărat în România.

De exemplu, un kilogram de cârnaţi produşi în Ungaria costă în România 24,49 lei (4,92 euro). În Ungaria, acesta ar fi 4.389 de forinţi (11,39 euro).

În România, TVA-ul perceput pentru alimentele de bază este de doar 9%, în timp ce în Ungaria este de 27%. Cei mai mulţi clienţi îşi fac cumpărăturile la începutul lunii, după ce îşi primesc salariul, după cum a spus Linténi.

De asemenea, benzina este mai ieftină în România, aşa că cei care fac plinul ar putea economisi ceva mai mulţi bani. Mulţi oameni cred că produsele vândute în România sunt de o calitate mai bună, deşi înainte era invers.

Ce cumpără maghiarii?

Potrivit celui care a creat grupul pe Facebook, maghiarii vin şi cumpără din România detergenţi, paste, ulei, carne, cidru, beri aromate, gustări pentru copii, fructe şi legume, orez şi produse de patiserie congelate. Unii cumpără chiar şi haine pentru copii din ţara noastră.

Nu este o chestiune nouă pentru maghiarii care locuiesc în apropierea graniţei să îşi facă cumpărăturile într-o ţară vecină. Cu toate acestea, numărul celor care fac acest lucru în ultimele două luni a crescut, iar Slovacia devine şi ea o destinaţie populară. În ultima vreme, clienţii maghiari sunt dispuşi să călătorească mai mult pentru a face cumpărături într-o ţară vecină.

Pe baza mai multor rapoarte, Komarno devine o destinaţie preferată de clienţi chiar şi pentru cei care locuiesc la mai mult de o sută de kilometri de graniţa cu Slovacia. **JA-A.G.**

Lăsat liber după ce şi-a ameninţat mama cu cuţitul şi i-a înjurat pe poliţişti

Este cazul unui tânăr din Arad, cunoscut ca având probleme de ordin psihic. Acesta şi-a bătut crunt mama, a ameninţat-o cu un cuţit şi a devenit agresiv faţă de poliţiştii chemaţi să intervină în scandal. Judecătoria Arad l-a condamnat la închisoare cu suspendare.

ARAD. Tatăl băiatului a confirmat cele întâmplate, acesta declarând că fiul său a luat cuţitul în mână şi a ameninţat-o pe mama sa că o omoară şi că bagă cuţitul în ea, moment în care a intervenit şi a reuşit să-i smulgă tânărului cuţitul din mână. Tatăl „a declarat că fiul său se afla în sevraj la acel moment din cauza consumului de substanţe stupefiante, precizând că este ferm convins că, dacă nu intervenea, fiul său ar fi înjunghiat-o pe mama sa cu cuţitul. A mai precizat că fiul său este consumator de substanţe interzise.", arată procurorul.

La locul incidentului a fost solicitat un echipaj de poliţie, intervenind organele din cadrul Secţiei 2. Când l-au chemat la sediu, tânărul a devenit din nou agresiv, „adresând injurii şi ameninţări cu moartea organelor de poliţie, motiv pentru care s-a procedat la folosirea forţei şi la încătuşarea acestuia".

O scrisoare medicală întocmită în 13 iulie 2023 arată că tânărul prezintă tulburare de comportament, consum cronic de substanţe în antecedenţă, iar acesta a fost în evidenţă timp de 4 ani în perioada minoratului în compartimentul de Neurologie şi Psihiatrie Infantilă, iar după împlinirea vârstei de 18 ani a fost transferat la Serviciul Psihiatrie Adulţi.

Fiind audiat în calitate de suspect şi inculpat, tânărul a recunoscut că a lovit-o pe mama sa, dar consideră nu că suferă de afecţiuni psihice şi că mama sa i-a mituit pe medici pentru a-l face bolnav psihic, întrucât „nu ascultă de ea". De asemenea, inculpatul nu a recunoscut că a avut un cuţit în mână, arătând că probabil „i s-a părut" mamei sale.

Cu toate că fapta acestuia a fost una violentă, mama sa având nevoie de peste 2 săptămâni de îngrijiri medicale, instanţa l-a condamnat la un an de închisoare pentru săvârşirea infracţiunii de violenţă în familie, pedeapsă a cărei executări a fost suspendată pe un termen de supraveghere de 3 ani. În plus, pentru următorii 4 ani de la data rămânerii definitive a hotărârii Judecătoriei Arad, tânărul nu va mai avea voie să se apropie la mai mult de 100 de metri de mama sa, de locuinţa şi de locul de muncă ale acesteia. Tot prin sentinţa Judecătoriei Arad - care poate fi atacată în următoarele 10 zile - s-a stabilit că tânărul va presta 120 de zile de muncă în folosul comunităţii, fie la Primăria Municipiului Arad, fie la Primăria Comunei Vladimirescu. **JA-E.R.**

Şi-a ameninţat mama cu un cuţit FOTO: FAN

Mansarda unei case a luat foc

Incendiul a afectat acoperişul şi mansarda pe aproximativ 70 de metri pătraţi. Cauza este în curs de stabilire.

ARAD. Pompierii arădeni au fost solicitaţi, la finele săptămânii trecute, să intervină pentru stingerea unui incendiu izbucnit la o casă de pe strada Colonel Ştefan Rene Mihăilescu, din municipiu. Detaşamentul de Pompieri Arad s-a deplasat la intervenţie cu două autospeciale de stingere, o autospecială pentru descarcerare şi o ambulanţă SMURD. „La sosirea echipajelor de intervenţie incendiul se manifesta prin ardere generalizată la nivelul mansardei şi acoperişului casei pe o suprafaţă de aproximativ 70 de metri pătraţi, cu degajări de fum. Incendiul a fost localizat şi lichidat prompt, în limitele găsite, fără a se înregistra victime. Cauza probabilă de producere a incendiului este în curs de stabilire", a transmis sg. maj. Ruxandra Klein, purtătorul de cuvânt al ISU. **JA-S.A.**

Fabrică încălţăminte *angajează*
croitori, maşinişti şi preformat staif
Informaţii la telefon: 0257-272240

(9219 - H 52911)

ADMINISTRAŢIA BAZINALĂ DE APĂ CRIŞURI

strada Ion Bogdan, nr. 35, tel. 0259/442.033, Mun. Oradea,

ce intenţionează să solicite de la A.N. "Apele Române" aviz de gospodărire a apelor pentru desfăşurarea activităţii de lucrări hidrotehnice împotriva inundaţiilor, localizat în Comuna Zerind, judeţul Arad, sau pentru realizarea lucrărilor **„Danube Region water lighthouse innovation action – acronim Dalia".** Această investiţie este nouă. Ca rezultat al procesului de producţie nu vor rezulta ape uzate. Această solicitare de aviz este conformă cu prevederile Legii Apelor nr. 107/1996, cu modificările şi completările ulterioare. Persoanele care doresc să obţină informaţii suplimentare cu privire la solicitarea avizului de gospodărire a apelor pot contacta solicitantul de aviz la adresa menţionată.

Persoanele care doresc să transmită observaţii, sugestii şi recomandări se pot adresa solicitantului, sau la adresa richard.kutz@dac.rowater.ro, tel: 0259/442.033, int. 218, după data de 27.05.2024. (9629 - H 23270)

SERVICII FUNERARE

CASA FUNERARĂ ROSTYL

- Săli de priveghi (capele)
- Parcare pentru familie şi preoţi
- Sicrie şi servicii funerare la preţuri decente
- Pregătire dosar pentru ajutor de înmormântare
- Medic constatator al decesului
- Transport funerar
- Firmă producătoare de sicrie

ARAD, str. COCORILOR nr. 27
☎ 0728 690 120 / 0728 690 121

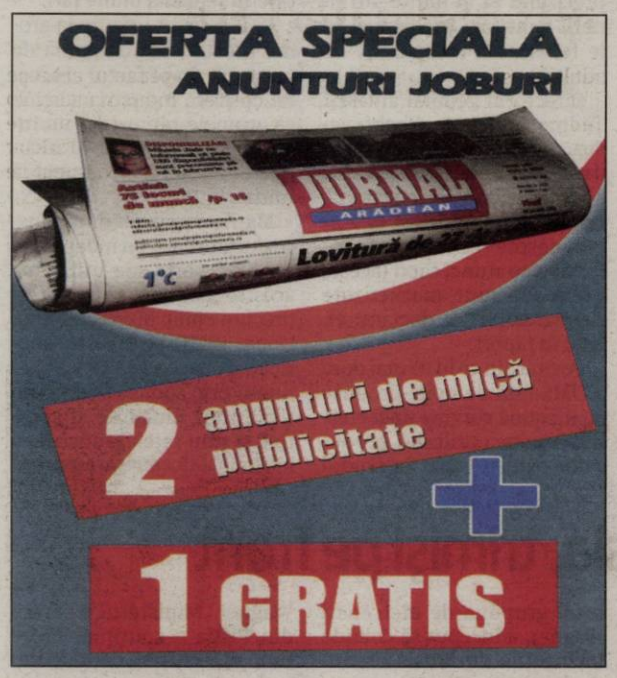

CASĂ

- **Vând casă, în comuna Beliu Satu Secaci** nr. 91 strada 1, trei hectare, livadă măr, cireş, păr, locuibilă, 45.000 euro neg. Tel. 0771.789.541.

IMOBILE CHIRII

- **Închiriez spaţiu de 52 mp,** zona Podgoria, open space, tel. 0722.293.738.

PRESTĂRI SERVICII

- **Executăm tencuieli, renovări,** gresie, faianţă. Tel. 0728.172.700.

ANGAJĂRI

- **Angajez bărbaţi conducători auto în Arad pentru intervenţie firmă pază. Program 12/24-12/48. Tel 0740.130.259.**
- **Angajez bărbaţi serioşi în pază Arad. Program de Luni-Vineri. 8ore/zi. Tel. 0740.130.259.**

DIVERSE

- **Cumpăr pene vechi şi noi,** fier vechi, debarasăm blocuri/pivniţe, curţi. Tel. 0747.348.047.
- **Donez (Vând), mobilier diferit** în stare foarte bună. Tel. 0757.797.468. Vând pui rasă mixtă şi carne vaccinaţi. Tel. 0744.623.459.
- **Cumpăr pene, calolifere,** neferoase, fier vechi, debarasăm poduri, beciuri, case, apartamente, cărăm moloz, reparaţii acoperişe. Tel. 0743.544.531, 0740.657.922.
- **Lichidez gospodărie** şi vând materiale de construcţii, lemn, metal, mobilier – dormitor complet, bucătărie, colţar mare, mese, scaune, electrocasnice noi, candelabru – cupru – 10 becuri, rafturi, lemne de foc – deşeuri, unelte. Sunaţi pentru vizionare. Telefon 0740.252.873
- **Vând pui pentru sacrificat.** Telefon:0748322489.
- **Vând loc de veci,** cimitirul Eternitatea (UTA). Telefon 0257.256.770, 0770.311.961.

Mica publicitate: 0257/210.775

Ministerul Finanţelor. Agenţia Naţională de Administrare Fiscală. Direcţia Generală Regională a Finanţelor Publice Timişoara. Administraţia Judeţeană a Finanţelor Publice Arad. Jud. Arad, MRJ. Arad, Bld. Revoluţiei nr. 77. Dosar de executare nr. 59714. Nr. 14915-23 din 17.05.2024. ARG -DEJ 11297/20.05.2024. Anunţ privind vânzarea bunurilor mobile. În temeiul prevederilor art. 250, alin. (2) din Legea nr. 207/2015 privind Codul de Procedură Fiscală, cu modificările şi completările ulterioare, vă facem cunoscut că în ziua de 10, luna iunie, anul 2024, ora 14:00, în localitatea Arad, str. B-dul. Revoluţiei, nr. 77, camera 35, jud. Arad, se vor vinde la licitaţie următoarele bunuri mobile, proprietatea debitorului PIZZA 80 S SRL, licitaţia a patra: Nr. crt. Denumirea bunului mobil. Descriere sumară, Drepturile reale şi privilegiile care grevează bunurile, dacă este cazul, Preţul de evaluare sau de pornire al licitaţiei, exclusiv TVA (lei), Cota TVA /neimpozabil/ scutit*): 1. Cuptor Pizza Citizen din anul 2008, 9+9 pizza medii de 30 cm, alimentare 400 V, putere medie 5,7 + 5,7 kW, putere maximă 11,2 + 11,2 kW, dimensiuni externe (L+A+H) 142 X 138 X 78 cm, dimensiuni interne (LXAXH) 105 X 105 X 16 cm, capacitate: 9+9 pizze de diametru 30 cm, temperatura: 50 - 400 grade, 315 kg, include suportul şi hota, stare uzură: Conform raport de evaluare, semne particulare: nu sunt, 1432 lei, 19%; 2. Divizor Zanolli Ercolina Plus 15 din anul 2019, nou, fără semne de uzură, la 400 V, capacitatea cuvei d - 40 cm, şi h 4,5 cm, cu 15 diviziuni la 150/ 360 g, capacitate de încărcare 2,2/5,4 kg, capacitate porţionare/ zi, 1800 porţii, stare de uzură: Conform raport de evaluare, semne particulare: nu sunt, 20565 lei, 19%; 3. Masă frigorifică cu 2 uşi şi 7 sertare, cu blat de granit şi lungimea de circa 2 m, model THPZ2610TN, serie 1020300302400009, clasificare climatică 4, refrigerent R290a 101 g, 230 V, 50 HZ, temperatura de lucru cuprinsă între -2 şi +8 C, din anul 2019, stare uzură: Conform raport de evaluare, semne particulare: nu sunt, 17146 lei, 19%; 4. Salatieră - Vitină frigorifică cu lungimea de circa 2 m din anul 2019, stare de uzură: Conform raport de evaluare, semne particulare: nu sunt, 1035 lei, 19%. Total: 40.178 lei. *) Regimul şi cotele de taxă pe valoarea adăugată aplicabil/ aplicabile pentru vânzarea bunurilor mobile sunt cele prevăzute de Titlul VII din Legea nr. 227/2015 privind Codul Fiscal, cu modificările şi completările ulterioare. Invităm pe cei care pretind vreun drept asupra acestor bunuri să înştiinţeze despre aceasta organul de executare, înainte de data stabilită pentru vânzare. Cei interesaţi în cumpărarea bunurilor sunt invitaţi să se prezinte la termenul de vânzare, la locul fixat în acest scop şi până la acel termen să prezinte oferte de cumpărare. Pentru participarea la licitaţie ofertanţii depun, cu cel puţin o zi înainte de data licitaţiei, următoarele documente: a) oferta de cumpărare; b) dovada plăţii taxei de participare sau a constituirii garanţiei sub forma scrisorii de garanţie, reprezentând 10% din preţul de pornire a licitaţiei. Plata taxei se va efectua în contul IBAN RO38TREZ021506701XXXXXXX, beneficiar Administraţia Judeţeană a Finanţelor Publice Arad, cod de identificare fiscală 3519933, deschis la Trezorerie Municipiul Arad, utilizând numărul de evidenţă a plăţii 802300124000000000421; c) împuternicirea persoanei care îl reprezintă pe ofertant; d) pentru persoanele juridice române, copie de pe certificatul unic de înregistrare eliberat de Oficiul Registrului Comerţului; e) pentru persoanele juridice străine, actul de înmatriculare tradus în limba română; f) pentru persoanele fizice române, copie de pe actul de identitate; g) pentru persoanele fizice străine, copie de pe actul de identitate/ paşaport; h) declaraţia pe proprie răspundsere a ofertantului prin care certifică faptul că nu este persoană interpusă cu debitorul. Cumpărătorului îi revine obligaţia de a respecta prevederile legale speciale, cum ar fi obligaţiile de mediu, obligaţiile de conservare a patrimoniului naţional sau altele asemenea, respectiv: -. Alte informaţii de interes pentru cumpărător, după caz: -. Pentru informaţii suplimentare vă puteţi adresa la sediul nostru sau la numărul de telefon 0257/202739. (9638 - H 37)

SERVICII FUNERARE

(H-749928)
IN MEMORIAM
NON STOP!
KUKI - servicii funerare complete
Producător de sicrie - oferă sicrie la preţ de producător.
GRATUIT rezolvăm actele la spital, primărie, casa de pensii şi C.A.R.P.
Transport intern şi internaţional ● Accesorii funerare.
Contact: Arad, Str. Cocorilor nr. 6, lângă magazinul Izolta.
Telefon: **0257/211929** mobil: **0723-343-964** **www.inmemoriamkuki.com**
CASĂ FUNERARĂ - Strada Ştefan Ludwic Roth nr. 1 D, Grădişte
- Str. Cocorilor nr. 6 (lângă magazinul Izolta)
- Micalaca, Str. Păşunii nr. 21 B

Talon valabil până în 31 decembrie 2024

EVIDENŢIAZĂ-TE!

Text: **DATA apariţiei:**.....

.....

.....

.....

.....

.....

.....

Date personale:

Nume şi Prenume:

Telefon:

Buletin de identitate:

TALON + PREŢUL CATEGORIEI AFERENTE

Anunţurile se preiau zilnic, la ghişeu, până în ora 16^{00}, după această oră, se pot prelua doar prin intermediul sistemului online de preluare al anunţurilor disponibil pe www.jurnalaradean.ro . Anunţurile de mică publicitate din Jurnal Arădean se publică pe baza talonului din ziar
Redacţia nu îşi asumă responsabilitatea pentru conţinutul anunţurilor de mică publicitate!

JURNAL ARĂDEAN

☐ **Sunt de acord cu publicarea anunţului de angajare pe www. jobson.ro**

www.aradon.ro - citeşte şi discută despre viaţa oraşului tău

Vino să vezi ce e nou în Arad

Scăpăm de ţânţari cu... alţi ţânţari?

Eliberaţi în natură FOTO: FAN

MAREA BRITANIE. Aceşti ţânţari care nu înţeapă au fost creaţi de o companie biotehnologică din Marea Britanie şi poartă o genă care ucide puii femelă de ţânţari

Zeci de mii de ţânţari modificaţi genetic au fost eliberaţi în Djibouti într-o tentativă de a stopa răspândirea unei specii invazive care transmite malaria.

Aceşti ţânţari care nu înţeapă au fost creaţi de o companie biotehnologică din Marea Britanie şi poartă o genă care ucide puii femelă de ţânţari, înainte ca aceştia să ajungă la maturitate.

Doar femelele ţânţari înţeapă şi transmit malaria şi alte boli virale. Este pentru prima dată când un astfel de tip de ţânţari sunt eliberaţi în natură în Africa de Est şi pentru a doua oară pe continent.

Tehnologii similare folosite în Brazilia, Insulele Cayman, Panama şi India. **SURSA: RADOR**

Pădurile de mangrove în pericol

Mangrove FOTO: SHUTTERSTOCK

MEXIC. Jumătate din pădurile de mangrove vor putea dispărea până în 2050, relevă ultimul studiu realizat de Uniunea Internaţională pentru Conservarea Naturii (IUCN).

Conform studiului, cele mai afectate zone sunt cele de pe coastele sudice ale Statelor Unite, estul Mexicului, sudul Indiei, Sri Lanka şi Maldive.

Copacii de mangrove formează un habitat vital din punct de vedere ecologic în apele de coastă şi în zonele calde ale planetei, adăpostind sute de specii de peşti şi alte vietăţi sălbatice acvatice şi arboricole, protejând oamenii de uragane şi inundaţii şi stocând carbonul.

Creşterea nivelului mărilor şi apariţia unor furtuni din ce în ce mai violente ca efect al încălzirii globale reprezintă principala ameninţare la adresa pădurilor de mangrove, iar la acestea se adaugă despăduririle, poluarea şi construirea de baraje, relevă studiul IUCN.

Organizaţia internaţională speră că sumbrele concluzii ale raportului său vor stimula comunitatea internaţională în direcţia unor demersuri comune pentru restaurarea şi protejarea pădurilor de mangrove.

SURSA: RADOR RADIO ROMÂNIA

Dominique
Pasionată de limbile străine FOTO: OVI D. POP

Prima ediţie a Zilei Mondiale a Copiilor, la Roma

ROMA. Papa Francisc a dat startul unui meci de fotbal între două echipe foarte tinere, în cadrul primei ediţii a Zilei Mondiale a Copiilor, sâmbătă, la Roma, dând el prima lovitură a mingii cu piciorul, transmite France Presse.

Sub privirea amuzată a papei argentinian, un mare fan al fotbalului, cele două echipe s-au înfruntat timp de cinci minute, acoperind aproximativ jumătate de teren, amestecând copii foarte mici cu unele dintre fostele glorii ale „calcio"-ului italian, printre care Gigi Buffon. La sosirea sa pe stadionul olimpic, papa Francisc a fost întâmpinat cu entuziasm de zeci de mii de copii de pe toate continentele, însoţiţi de familiile lor.

Mai devreme în cursul dimineţii, papa a primit un grup de copii ucraineni şi palestinieni, potrivit unui comunicat de presă al Vaticanului, care nu a oferit mai multe detalii.

Papa Francisc a iniţiat Ziua Mondială a Copiilor FOTO: EPA

„Ştiu că sunteţi întristaţi de războaiele care provoacă atât de multe morţi şi suferinţe. Sunteţi îngrijoraţi de schimbările climatice şi de consecinţele lor", a scris papa în mesajul adresat copiilor.

Ziua Mondială a Copiilor este o iniţiativă a papei Francisc, care a fost întrebat anul trecut de un copil de ce nu au copiii propria lor zi, în condiţiile în care copiii mai mari au propria lor zi, Ziua Mondială a Tineretului (World Youth Day - WYD), de zeci de ani.

El a luat parte la o sesiune de întrebări şi răspunsuri cu mai mulţi copii, împărţind dulciuri în jurul său.

SURSA: AGERPRES

Ţigănuş
În România specia cuibăreşte fragmentat în câteva colonii în Delta Dunării, zonele umede de-a lungul Dunării, în zonele umede din Bărăgan şi sudul Moldovei. FOTO: LÁSZLÓ POTOZKY

Morţi într-un local

INDIA. Cel puţin 24 de persoane, printre care mulţi copii, au murit într-un incendiu care a izbucnit sâmbătă seara într-un local de divertisment pentru familii din statul Gujarat, în vestul Indiei, a anunţat un oficial guvernamental.

În condiţiile în care eforturile de salvare continuă la faţa locului în districtul Rajkot, primarul local a declarat pentru Reuters că se aşteaptă ca bilanţul victimelor să crească.

Incendiu nimicitor FOTO: AGERPRES

Imaginile de televiziune au arătat un incendiu masiv care a cuprins zona de jocuri şi nori groşi de fum care emanau de la faţa locului. Întreaga structură a fost distrusă în incendiu.

Un oficial de poliţie de la spitalul civil local a declarat că unele dintre cadavre au fost carbonizate şi nu au putut fi identificate.

Premierul Narendra Modi a postat pe platforma de socializare X că administraţia locală lucrează pentru a oferi asistenţă celor afectaţi.

Bhupendra Patel, ministrul şef din Gujarat, a declarat că o anchetă privind incidentul a fost încredinţată unei echipe speciale de anchetă, iar televiziunile au anunţat că două persoane au fost reţinute de poliţia din Rajkot în legătură cu incidentul. **SURSA: AGERPRES**

Noua generaţie atrasă spre ţigările electronice

SĂNĂTATE. Companiile din industria tutunului îi vizează încă în mod activ pe tineri, prin intermediul reţelelor sociale, al festivalurilor sportive şi muzicale şi produselor noi, aromate, a comunicat Organizaţia Mondială a Sănătăţii (OMS), acuzând companiile că încearcă să atragă o nouă generaţie spre nicotină, transmite Reuters.

Pe fondul unei reglementări din ce în ce mai stricte în ceea ce priveşte ţigările, marii producători din industria tutunului şi companiile nou intrate pe această piaţă au început să ofere alternative la fumat, cum ar fi ţigările electronice, despre care se susţin că sunt destinate fumătorilor adulţi.

Însă, OMS şi organismul de supraveghere al acestei industrii STOP (Stopping Tobacco Organizations and Products) au indicat într-un raport comun că aceste produse sunt adesea comercializate tinerilor, designul şi aromele fructate din acestea atrăgându-i pe copii, cele două entităţi precizând că în multe ţări tinerii sunt mai predispuşi să le folosească comparativ cu adulţii.

Directorul general al OMS, Tedros Adhanom Ghebreyesus, a respins afirmaţia industriei că lucrează pentru a reduce daunele cauzate de fumat. „Este necinstit să vorbim despre reducerea efectelor nocive atunci când (aceste produse) sunt marketizate pentru copii", a declarat el, citat în raport.

Poziţia din ce în ce mai dură a OMS faţă de noile produse cu nicotină survine unei creşteri bruşte a utilizării produselor pentru vapat în rândul tinerilor, în mai multe ţări.

OMS a făcut referire la arome precum cea de gumă de mestecat drept factor al acestei creşteri. Industria susţine că aromele reprezintă un instrument important în încurajarea adulţilor să renunţe la fumat.

Marile companii din industria tutunului s-au îndepărtat, în mare parte, de utilizarea acestor arome. Însă companii precum Philip Morris International (PMI) şi British American Tobacco (BAT) vizează tinerii prin sponsorizarea festivalurilor muzicale şi sportive şi prin reţelele sociale, a indicat OMS. **SURSA: AGERPRES**

50.000 de deţinuţi din Rusia, trimişi pe front

RUSIA. Numărul deţinuţilor din închisorile ruse a scăzut cu 58.000 anul trecut, informează vineri media independente din Rusia, continuând un trend constant de scădere provocat în parte de recrutarea de condamnaţi la închisoare pentru a lupta în Ucraina. În total, circa 105.000 de deţinuţi au fost eliberaţi în 2022-2023, au relatat media ruse citate, utilizând date publicate în jurnalul oficial al serviciului penitenciar din Rusia. Rusia are una dintre ratele cele mai mari de încarcerare din lume şi are o reţea vastă de închisori şi lagăre de muncă care se întind pe 11 fuşuri orare.

Rusia a recrutat deţinuţi pentru a lupta în Ucraina din 2022, când Evgheni Prigojin, şeful grupului de mercenari Wagner, a început să colinde închisorile din Rusia oferindu-le deţinuţilor graţierea dacă vor supravieţui şase luni pe front. Prigojin, care a murit într-un accident de avion în 2023 la două luni după ce a condus o revoltă de scurtă durată împotriva şefilor armatei ruse, a afirmat că a recrutat 50.000 de deţinuţi pentru Wagner. Ministerul Apărării din Rusia a continuat între timp să recruteze deţinuţi din închisori pentru escadroanele aşa-numite „Storm-Z".

Autorităţile regionale din Siberia au anunţat că intenţionează să închidă mai multe închisori în acest an în contextul unui declin al numărului deţinuţilor provocat de recrutările pentru război.

Ultima scădere a populaţiei carcerale se înscrie într-un trend pe termen mai lung. Din 2009, numărul deţinuţilor a scăzut de trei ori, de la circa 730.000 la circa 250.000, potrivit calculelor realizate de media independente, după relaxarea pedepselor pentru unele infracţiuni financiare.

SURSA: AGERPRES

FONDAT 1989, APARE LA ARAD, E-MAIL: REDACTIA.JURNALARADEAN@INFORMMEDIA.RO; PUBLICITATE.JURNALARADEAN@INFORMMEDIA.RO

Reţete de primăvară cu sparanghel, pline de vitamine şi sănătoase

PAGINA 10

JURNAL ARĂDEAN

Ovidiu Fereştean ţine Aradul pe harta europeană a tenisului de câmp

PAGINA 7

MARŢI
28 MAI 2024
ANUL XXXVI, NR. 9581
12 PAGINI - 5 LEI

26° Temperaturile se vor situa între 13 şi 26 grade. Vântul va sufla cu 14 km/h.

DIMINEAŢA | AMIAZA | SEARA

Se deschide sezonul la ştrand

Chiar dacă nu a fost pregătit vreun program festiv, deschiderea sezonului estival a fost anunţată pentru joi, 30 mai.

ARAD. După o lună de zile în care am putut merge gratis la ștrand - dar numai pentru a face plajă și, eventual, duș -, Primăria Municipiului Arad anunță acum deschiderea oficială a sezonului estival la baza de agrement de pe malul Mureșului. Evenimentul - deși nu implică momente artistice sau festive - e programat pentru ziua de joi, 30 mai. Până atunci se vor umple cu apă bazinele din partea stângă, acolo unde se află și toboganele (bazinul cu apă termală și cel mare, care este prevăzut și cu o zonă destinată copiilor). Căci, altfel, zona din partea dreaptă, destinată copiilor, este încă departe de a fi ce trebuie.

„Conform tradiției, deschiderea oficială a ștrandului era programată pe 1 mai, însă în ultimii ani, temperaturile modeste înregistrate la început de mai au decalat data inaugurării sezonului estival pe ștrand. Era necesar ca timp de trei zile consecutive termometrele să indice temperaturi mai mari de 25 de grade Celsius" - transmite municipalitatea.

Odată cu deschiderea oficială a sezonului estival, începând de joi se vor percepe taxe de acces, neschimbate față de cele de anul trecut. Astfel, pentru accesul în Zona I și Zona II (bazine adulți și bazine copii), tarifele sunt următoarele: bilet preț întreg - 30 lei/zi, bilet pentru elevi, studenți cu vârsta pâna la 25 ani, pensionari, persoane cu handicap - 15 lei/zi, bilet acces după ora 16:00 - 15 lei/zi, bilet familial (doi adulți și un copil) - 65 lei/zi, bilet familial (doi adulți și doi copii) - 68 lei/zi, bilet familial (doi adulți și trei sau mai mulți copii) - 75 lei/zi, abonament preț întreg - 800 lei/sezon, abonament la preț redus - 400 lei/sezon, abonament lunar - 500 lei/lună, abonament lunar redus - 290 lei/lună, abonament 1 săptămână - 175 lei/săptămână, abonament 1 săptămână redus - 70 lei/săptămână. **JA-D.D.**

Tribunalul Arad FOTO: E.R.

Rechizitoriul lui Liber, admis

ARAD. După patru amânări, Tribunalul Arad a decis să constate legalitatea sesizării instanței cu rechizitoriul întocmit de Parchet în cazul fostului polițist local Florin Liber. /P.6

A fost târnosită biserica Sânpaul

SÂNPAUL. Momente de înaltă bucurie spirituală pentru comunitatea ortodoxă din Sânpaul: un sobor de preoți în frunte cu ÎPS Timotei și PS Emilian a oficiat slujba de târnosire a bisericii din localitate. /P.4

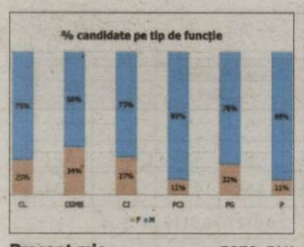

Procent mic FOTO: FAN

Puţine femei pe listele electorale

ARAD. Procentul de candidate la alegerile locale rămâne unul scăzut, potrivit Expert Forum (EFOR), care a publicat o analiză a datelor legate de candidații la locale. /P.3

Cu roţile în sus pe Bulevard

Accidentul a avut loc luni, în jurul orei 13:40, la intersecţia Bulevardului Revoluţiei cu strada Crişan. Una dintre maşini a ajuns cu roţile în sus, chiar pe trecerea de pietoni. În accident au fost implicate două autoturisme, unul dintre şoferi venind pe Bulevardul Revoluţiei dinspre Podgoria înspre Teatru, iar un altul circulând înspre strada Crişan. Potrivit Ambulanţei, într-un autoturism erau doi adulţi şi un copil, iar în cel de al doilea autoturism erau doi adulţi. Victimele au suferit contuzii minore şi au refuzat transportul la spital. FOTO: SORINA AMBRUŞ

Cutremurul închide definitiv Paliativele de la Ghioroc

Cutremurul din iunie 2023, care a afectat serios Compartimentul de Îngrijiri Paliative de la Ghioroc, a dus la închiderea definitivă a secţiei respective.

ARAD. Seismul din iunie 2023, care a avut o magnitudine de 5,3 grade pe scara Richter, a dus la închiderea definitivă a Compartimentului de Îngrijiri Paliative de la Ghioroc, compartiment care se afla în subordinea Spitalului Clinic de Urgență Județean Arad. Ghioroc-ul a fost una dintre cele mai afectate localități de cutremurul de vara trecută, o serie de clădiri din comuna arădeană fiind afectate de seism. Una dintre aceste clădiri a fost chiar cea în care funcționa Compartimentul de Îngrijiri Paliative.

„În urma cutremurului produs în luna iunie, anul 2023 cele mai afectate au fost clădirile din județul Arad din localitatea Ghioroc, nr. 90 în care a funcționat Secția de Îngrijiri Paliative. Acestea se află în domeniul public al Județului Arad și în administrarea Spitalului Clinic Județean de Urgență Arad", se arată într-un document al Consiliului Județean Arad. /P.5

În vizită FOTO: FAN

În vizită la penitenciar

ARAD. În cadrul unei acțiuni inedite a celor de la Asociația Turism Alternativ, peste o sută de arădeni au avut ocazia să viziteze Penitenciarul Arad, la finalul săptămânii trecute. /P.6

CLM Arad are un nou membru

ARAD. La o lună de zile de la demisia lui Codrin Vlad din Consiliul Local Municipal, grupul USR din CLM s-a reîntregit. Ovidiu Toma a depus jurământul în ședința extraordinară de luni, 27 mai. /P.4

Mențiuni pentru elevii arădeni

ARAD. Trei echipe de elevi din județul Arad s-au calificat în faza națională a concursului „Maratonul pentru Antreprenoriat", desfășurată săptămâna trecută la București. Toate cele trei echipe au fost premiate cu mențiuni. /P.3

Bucuria golului FOTO: FAN

Performanţă remarcabilă

ARAD. Juniorii U17 de la UTA au luat medalia de bronz la Liga Elitelor, o performanță la care puțini sperau, mai ales după cum s-a început campionatul. Iar evoluția contra Farului, dar mai ales rezultatul (4-1) a făcut „toți banii". /P.7

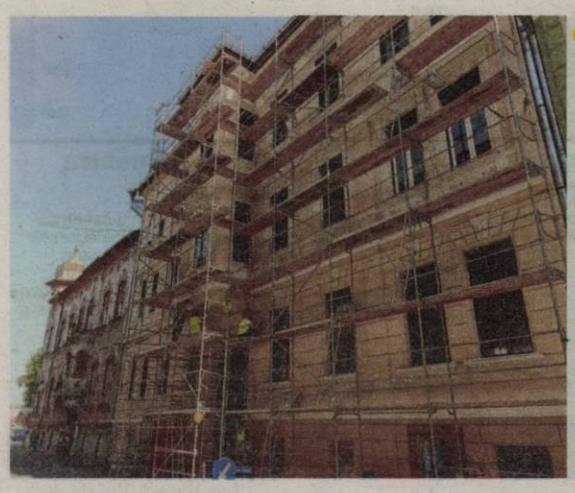

Ultimele finisaje pe Strada Cloşca

Clădirea de pe strada Cloșca, despre care scriam în urmă cu câteva luni că „îmbracă" schelele și se pregătește de reabilitare este aproape finalizată. Angajații firmei de construcții contractată de asociația de proprietari se ocupă în aceste zile de ultimele retușuri ale fațadei reabilitate, urmând ca schelele să fie îndepărtate. De remarcat faptul că șantierul de la clădirea de pe Cloșca a fost unul dintre cele mai curate din oraș, muncitorii fiind văzuți zi de zi, la finalul programului de lucru, măturând strada și, uneori, spălând-o cu apă sub presiune. FOTO: E.R.

JURNAL ARĂDEAN
IMOBILIARE | INSTRUMENTE | INTERMEDIERI | UZ CASNIC | CONSTRUCŢII | CASĂ ŞI GRĂDINĂ | PRESTĂRI SERVICII
ANUNŢURI DE MICA PUBLICITATE
MATERIALE DE CONSTRUCŢII | ELECTRONICE | COMEMORĂRI - CONDOLEANŢE | CITAŢII - PIERDERI | MAŞINI | TERENURI | BIJUTERII | MULTIMEDIA | AFACERI | PLANTE
BULEVARDUL REVOLUŢIEI NR. 62 (parter) ☎ 0257.210.775

Remember: 28 mai

1787 A murit Leopold Mozart, violonist, organist şi compozitor austriac (n. 1719)

1779 S-a născut Thomas Moore, poet irlandez (d. 1852)

1849 A murit romanciera engleză Anne Bronte (n. 1820)

1864 A murit Simion Bărnuţiu, jurist, filosof şi estetician (n. 1808)

1908 S-a născut scriitorul englez Ian Fleming, creatorul celebrului personaj James Bond (d. 1964)

1940 Al II-lea Război Mondial. Belgia capitulează în faţa Germaniei

1948 Printr-un decret al guvernului Petru Groza, Regelui Mihai şi membrilor familiei regale li s-a retras cetăţenia română

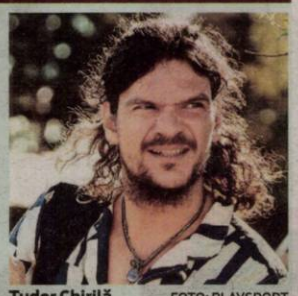

Tudor Chirilă FOTO: PLAYSPORT

1957 A murit George Bacovia, poet român

1963 A murit Ion Agârbiceanu, prozator (n. 1882)

1974 S-a născut **Tudor Chirilă,** actor, cântăreţ

Întreruperi de curent

Marţi, 04 iunie 2024. În judeţ – h. 9:00 – 17:00 - Ineu, str. Gh. Coşbuc (p), Calea Traian(p), Seleuş (p).

Citire apometre

Marţi, 28.05.2024. Dimitrie Ţichindeal, Zânelor, Iosif Nădejde, Alunului, Emilian, Petru Maior, Traian Grozăvescu, Bucureşti, Sever Bocu, Slatinei, Craiovei, Lupeni, Gheorghe Groza, Măgurei, Prometeu, Solomon, Macedoniei, Aviaţiei, Letiţia, Calea Aurel Vlaicu, Caisului, Orfeu, Gloriei, Păltiniş, Leului, Piaţa Bujac, Meşterul Manole, General Doda, Bogdan Voievod, Alexandru Cel Bun, Grădinarilor, ST.110KW – Gai, Corbului, Sulfinei, Codrului, Cameliei, Ştefan Teneţchi, Ion Creangă, Anton Pann, Bogdan Voievod, Călţunaş, Păcurarilor, Concordiei, Laptelui, Grădinarilor, General Doda, Codrului, Alexandru Cel Bun, Măgurele, Nouă, Faurilor, Fântânii, Ion Câmpineanu, Zambilelor, Constantin Brâncuşi, C-tin Brâncoveanu, Obedenaru, Orizontului, Cocorilor, Şcoalei, Vasile Conta, Ghioceilor, Bucegi, Marnei, Mesteacanului, Libertăţii, Diana, Baba Novac, Oborului, Aprodul Purice, Giordano Bruno, Suceava, Sportului, Mircea Vodă, Ulmului, Veneţiei, Sever Bocu, Petru Maior, Septimiu, Macedoniei, Dâmboviţei, Caisului, Gheorghe Groza, Dimitrie Ţichindeal, Mălin, Independenţei, Năsăud, Păltiniş, Teuz, Buziaş, Oltului, Agricultorilor, Munteniei, Câmpul Liniştii, Dr. Teodor Botiş, Livezilor, Bucovinei, Cireşoaiei, Moldovei, Turdei, Jiului, Negoi, Toth Arpad, Olteniei, Arieşului, Timişului, Retezat, Albinelor, Tribunul Corcheş, Câmpurilor, Dunării, Spătarul Preda, Sulfinei, Grozăveşti, Izvor, Fagului, Corbului, Cameliei, Radu Negru, Greierilor, Codrii Cosminului, Nicolae Golescu, Gheorghe Dima, Curcubeului, Magnoliei, Hatman Arbore, Meşterul Manole, Leandrului, Iederei.

Sudoku

REGULI: În fiecare bloc sunt câteva cifre între 1 şi 9, stabilite dinainte. Acestea trebuie completate cu cifrele lipsă, în aşa fel încât fiecare număr să figureze o singură dată. De asemenea, cifrele de la 1 la 9 trebuie să figureze o singură dată atât pe rândurile orizontale cât şi pe coloanele verticale ale celor nouă blocuri luate împreună.

ÎNCEPĂTORI

	1	4	9			3		
	7	8				9		2
6				1	3	5		
7			8			2		
		9						
				8	7			
	3					7	5	9
			1	3		8		

AVANSAŢI

6				3				
8	3		5				9	
		4	7					
	4			2		9		6
			8	1		2		
	2	7					5	
	5	2			6		8	
				7		1	2	

Soluţiile jocurilor din numărul precedent:

ÎNCEPĂTORI

7	9	5	4	8	6	1	3	2
3	1	8	9	2	7	5	6	4
2	4	6	3	5	1	9	7	8
6	7	4	1	9	8	3	2	5
8	2	1	6	3	5	4	9	7
5	3	9	2	7	4	6	8	1
4	6	3	7	1	2	8	5	9
1	5	7	8	6	9	2	4	3
9	8	2	5	4	3	7	1	6

AVANSAŢI

8	9	6	3	7	2	5	1	4
3	2	5	1	9	4	7	8	6
7	4	1	6	5	8	3	2	9
2	7	8	4	6	5	9	3	1
9	1	4	7	8	3	2	6	5
5	6	3	9	2	1	4	7	8
6	5	2	8	3	9	1	4	7
4	8	9	2	1	7	6	5	3
1	3	7	5	4	6	8	9	2

Reţeta zilei

Frigărui cu pulpă de curcan

INGREDIENTE. 400 g pulpă de curcan fără piele şi os, 3 ardei diferit coloraţi, 2 zucchini mici, 1 ceapă roşie, 1 ceapă albă, sare, piper, condimente pentru carnea de pasăre. **Pentru marinată:** 1 bucată ghimbir de circa 2 cm, 2 linguri coniac, 1 vârf de cuţit turmeric, 2-3 linguri ulei.

MOD DE PREPARARE. Speli carnea, o usuci între şervete şi o tai în cuburi. Cureţi ghimbirul şi îl razi fin, după care îl amesteci împreună cu uleiul, coniacul, puţină sare şi turmericul. Treci cuburile de carne prin acest amestec şi le păstrezi 2 ore în frigider. Pui beţele pentru frigărui în apă.

Cureţi ceapa şi ardeii şi le tai în fâşii mai mari. Speli zucchini şi îi tai în rondele groase de 5 mm. Pe beţele de bambus pentru frigărui înfigi bucăţi de carne alternând cu legume şi presari frigăruile cu condimente pentru carne de pasăre.

Le frigi câte 4-5 minute pe fiecare parte, le sărezi la sfârşit sau laşi la latitudinea mesenilor câtă sare să-şi adauge. Le serveşti calde, de preferinţă cu un sos. **POFTĂ BUNĂ!**

Pentru mai multe reţete intră pe www.culinar.ro

Sănătate

· **Policlinica DR. TURCIN, oferă:** Cardiologie (EKG, Ecografie cardiacă, Doppler vascular, Holter EKG si TA, Test de efort), Oftalmologie (chirurgie pol anterior; CV computerizat; optică medicală), **NOU–OZONOTERAPIA,** ORL (videoendoscopie), Pneumologie, Neuropsihiatrie, Medicină de familie, Ecografii generale. **Telefon: 0257/285510, www.policlinica-turcin.ro**

· **Farmacia GLYKON–UTA**, Bl U 6 (vis-a-vis de biserica în construcţie). Deschis zilnic: luni-vineri 07.00 -21.00 sâmbătă şi duminică 08.00-18.00. **Telefon: 0257/241197.**

Pieţe şi târguri

Astăzi este zi de piaţă la Sebiş, Almaş, Apateu, Semlac, Sântana, Şilindia, Vârfurile. **Târguri săptămânale se desfăşoară astăzi la** Chişineu-Criş, Almaş, Şilindia şi Vârfurile.

Mâine, miercuri, va fi zi de piaţă la Pâncota, Beliu, Buteni, Şiclău, Macea, Vânători, Pecica, Şiria şi **zi de târg la** Beliu şi Buteni.

Horoscop

BERBECUL (III.21.-IV.20.)
Dacă trebuie să faci comisioane, nu-i trage pe alţii cu tine. Finalizează-ţi misiunea solo. Vei descoperi că eşti mai eficient dacă nu trebuie să duci o povară suplimentară.

TAURUL (IV.21.-V.20.)
Nu accepta un refuz ca răspuns astăzi. Oamenii vor înţelege mai bine situaţia şi vor avea compasiune pentru cauza ta. Păstrează un echilibru între a da şi a primi.

GEMENII (V.21.-VI.21.)
Poate fi dificil să ai de-a face cu oameni care astăzi par distanţi şi confuzi. Această confuzie poate fi contagioasă. Vei descoperi că oricât de multă logică ai aplica situaţiei, dacă nu va fi corect, nu se va întâmpla.

RACUL (VI.22.-VII.22.)
Ia-ţi mintea de la îndatoririle şi responsabilităţile tale stresante astăzi. Acesta este un moment bun pentru ca emoţiile şi ego-ul să se conecteze în armonie.

LEUL (VII.23.-VIII.23.)
Toate cunoştinţele din lume nu vor fi pe măsură pentru energia emoţională din aer într-o zi ca astăzi. S-ar putea să fii purtat într-un tărâm mistic, în care sentimentele au prioritate faţă de fapte.

FECIOARA (VIII.24.-IX.23.)
Răsfaţă-te cu ceva special, fie că este o masă gourmet, o ţinuta nouă sau cel mai recent gadget. Astăzi este ziua ta şi nu ar trebui să te privezi de nimic.

BALANŢA (IX.24.-X.23.)
Există un sentiment emoţional şi senzual în ziua aceasta, care cu siguranţă îţi va gâdila inima. Încearcă să nu fii prea abraziv atunci când ai de-a face cu ceilalţi.

SCORPIONUL (X.24.-XI.22.)
Diferitele părţi ale personalităţii tale ar trebui să funcţioneze armonios astăzi. Este important să existe o cantitate egală între a da şi a primi în lumea ta.

SĂGETĂTORUL (XI.23.-XII.21.)
Probabil că nu vei impresiona oamenii cu vorbirea şi faptele rapide. Vei ajunge mai departe dacă exprimi emoţiile care stau în spatele cuvintelor tale. Este mai important să spui ceea ce simţi decât ceea ce crezi.

CAPRICORNUL (XII.22.-I.20.)
Astăzi, ego-ul tău ar trebui să fie întărit de emoţiile tale şi invers. Fii tu însuţi în orice capacitate şi situaţie. Lucrurile ar trebui să curgă destul de lin pentru tine, atât timp cât păstrezi energia în mişcare în tine.

VĂRSĂTORUL (I.21.-II.20.)
Ca un surfer care vrea să călătorească pe un val nesfârşit, trebuie mai întâi să te pregăteşti înainte de a sări în apă cu placa ta. Stai o vreme pe plaja reală sau imaginară, pentru a contempla valul.

PEŞTII (II.21.-III.20.)
Natura ta graţioasă şi duioasă va fi probabil extrem de apreciată astăzi. S-ar putea să te simţi cu capul în nori. Adevărul este că munca pe care trebuie să o faci se găseşte de fapt în acei nori.

„Jurnal arădean" vă ascultă

Pentru sesizări Difuzare sună la telefon: 0257.241.151

De luni până joi, între orele 11.00-13.00, la telefonul 0257.212.055.

ARAD. D.E. este din Arad şi ne-a contactat pentru a sesiza o problemă întâlnită la AJVPS. „Am fost la Asociaţia Judeţeană a Vânătorilor şi Pescarilor Sportivi (A.J.V.P.S.) Arad pentru a-mi viza carnetul de pescar, însă nu am reuşit să plătesc taxa afertă cu cardul, doar în numerar. Nu ştiu de ce nu se poate plăti şi cu cardul, cum este peste tot. Eu banii îi primesc pe card şi aş fi vrut să pot plăti şi la dânşii tot aşa", a spus cititorul nostru.

Contactaţi telefonic, reprezentanţii Asociaţiei Judeţene a Vânătorilor şi Pescarilor Sportivi (A.J.V.P.S.) Arad au specificat că într-adevăr taxa anuală se poate achita doar în numerar. O altă variantă ar fi achitarea prin ordin de plată, dar şi în acest caz arădeanul trebuie să se deplaseze la sediul A.J.V.P.S. Arad pentru a-şi obţine viza pe carnetul de pescar. Alte informaţii suplimentare se pot obţine de la sediul A.J.V.P.S. - strada Mărăşeşti 9, Arad; număr de telefon: 0248-21.63.99. **JA-A.P.**

Curs valutar

Denumirea valutei	BNR	BCR		BRD		Intesa Sanpaolo Bank		Eximbank		Raffeisen Bank		Alpha Bank		Casa de schimb LUXOR		CEC Bank	
		C	V	C	V	C	V	C	V	C	V	C	V	C	V	C	V
Euro	4,97	4,89	5,04	4,89	5,04	4,92	5,01	4,92	5,02	4,91	5,03	4,91	5,03	4,93	4,95	4,92	5,02
Dolar SUA	4,58	4,48	4,67	4,47	4,66	4,52	4,61	4,50	4,63	4,50	4,65	4,48	4,65	4,54	4,58	4,53	4,63
Forint	0,0129	0,0123	0,0135	-	-	0,0127	0,0132	0,0126	0,0130	0,0128	0,0131	-	-	0,0127	0,0129	-	-
Gram aur	345,437																

Vremea

Marţi, 28 mai

www.aradon.ro

14° LA ORA 6 — temperaturile se vor situa între 13 şi 14 grade. Vântul va sufla cu 17 km/h dinspre E.

26° LA ORA 18 — temperaturile se vor situa între 25 şi 26 de grade. Vântul va sufla cu 17 km/h dinspre ESE.

Ziua precedentă

Arad	12/28	Umiditate:	56%
Lipova	12/28	Presiune:	1014mb
Chişineu-Criş	12/28	Precipitaţii:	5%
Săvârşin	11/27	Vânt:	3 km/h
Sebiş	11/27	Direcţie vânt:	SSV

Soarele

Răsare: 05:49
Apune: 21:14

Azi

Temperaturile se vor situa între 13 şi 26 grade. Vântul va sufla cu 14 km/h, dinspre ESE.

FAZELE LUNII

8.05 · 15.05 · 23.05 · 30.05

MARŢI	MIERCURI	JOI	VINERI
13° 26°	13° 26°	14° 25°	13° 24°
noros	noros	noros	averse

Calendar

Biserica ortodoxă: Sfântul Nichita Mărturisitorul, Episcopul Calcedonului
Biserica greco-catolică: Sf. ep. m. Eutihie
Biserica romano-catolică: Sf. Gherman, ep.

Prognoză pentru trei zile

Temperaturile minime vor fi cuprinse între 13 şi 16 grade, iar cele maxime între 25 şi 26 grade.

Temp.minime: 13 - 16°C
Temp.maxime: 25 - 26°C

JURNAL ARĂDEAN
B-dul Revoluţiei nr. 62, Arad
Nr. ISSN: 1220-7489

BRAT Auditat de BRAT
Reclamaţii difuzare: 0257.241.151

Şef departament publicitate şi departament difuzare: Cristian Sulinţan
Marea publicitate: 0257.280904
Mica publicitate: 0257.210775; B-dul Revoluţiei, nr. 62
Tiparul executat la: Mediaworks Hungary Zrt., 6729, Szeged

Redactor şef: Flavius Ştefcu Responsabil de număr: **Andrea Pintea**
Departamente: Eveniment: Alin Gherasim; Sorina Ambruş; Economic: Andreea Pintea; Social: Diana Duţu; Sport: Daniel Scridon, Leo Sfâra; Andreea Vlase; Cultură: Eugen Rogojan.
Tehnoredactare: Ghizela Şerban, Munteanu Daniel.
REDACŢIE: tel. 0257.212.055; e-mail: redactia.jurnalaradean@informmedia.ro, adevaruldearad@informmedia.ro, publicitate.jurnalaradean@informmedia.ro, publicitate.adevarul@informmedia.ro

Studente UAV, premiate la Artistic S-M-ART

Trei studente ale programului muzică din cadrul Facultăţii de Ştiinţe Umaniste şi Sociale a UAV au câştigat un loc I şi două menţiuni.

ARAD. Trei studente ale programului muzică (anul I), din cadrul Facultății de Științe Umaniste și Sociale a UAV, au participat la Concursul Național Studențesc de Antreprenoriat și Management Artistic S-M-ART, ediția a III-a, organizat de Universitatea Națională de Arte „George Enescu” din Iași și au câștigat un loc I și 2 mențiuni.

Echipa a fost coordonată de prof. univ. dr. habil. Veronica Laura Demenescu și a fost formată din: Cristina Mihaela Savu care a obținut premiul I la categoria „Planuri de afaceri” și studentele Daiana Matirel și Florina Lupulescu care au obținut mențiuni la categoria „Managementul proiectelor”.

Concursul S-M-ART, ediția a III-a și conferința „Cum să navighezi în lumea muzicii” s-au desfășurat în perioada 24-25 mai, sub coordonarea Lector univ. dr. Florin Gheorghe Luchian, ca parte a proiectului FDI „Studenții de azi, antreprenorii de mâine”.

În cadrul etapei naționale a concursului au fost înscrise 27 de proiecte la categoriile: management carierei, managementul proiectelor, dosare de sponsorizare și fundrasing și planuri de afaceri.

Au participat studenți de la Academia Națională de Muzică Gheorghe Dima din Cluj Napoca, Universitatea „Aurel Vlaicu” Arad, Universitatea Națională de Muzică București, Universitatea din Oradea, Universitatea de Arte Târgu-Mureș, Universitatea „Valahia” Târgoviște, Universitatea „Transilvania” Brașov și Universitatea Națională de Arte „George Enescu” Iași.

JA-S.A.

Studentele premiate FOTO: UAV

Trei mențiuni pentru afacerile elevilor din Arad

În etapa națională a „Maratonului pentru Educaţie Antreprenorială” elevii arădeni au reuşit să obţină trei menţiuni.

ARAD. Trei echipe de elevi din județul Arad s-au calificat în faza națională a concursului „Maratonul pentru Antreprenoriat”, desfășurată săptămâna trecută la București. Elevii arădeni au venit cu planuri de afaceri ingenioase, creative dar și sustenabile, iar în urma evaluării naționale au reușit să câștige trei mențiuni.

Cele trei echipe din Arad au reprezentant Colegiului Economic din Arad, Liceului „Ioan Buteanu” din Gurahonț și Liceului „Sever Bocu” din Lipova! „Felicitări coordonatorilor și elevilor care au reprezentat Aradul la cea mai amplă competiție de planuri de afaceri din România! Suntem mândri de voi!”, a transmis Ana Maria Dragoș, președintele CNAF Sucursala Arad.

În finala „Maratonul pentru Educație Antreprenorială” s-au calificat 60 de echipe din 20 de județe, adică aproximativ 1.000 de liceeni care au devenit campioni autentici ai antreprenoriatului. Această inițiativă, a celor de la CONAF - confederația Națională pentru Antreprenoriat Feminin, motivează, inspiră și dă speranță liceenilor că România și se aliniază direcțiilor strategice ale Uniunii Europene

Maratonul a fost la cea de a doua ediție, la nivel național, fiind parte a programului național omonim adresat liceenilor și organizat de CONAF în parteneriat cu Ministerul Educației, Universitatea de Vest din Timișoara, Autoritatea de Supraveghere Financiară și Asociația Națională a Antreprenorilor. Programul este susținut de Auchan România (Gold Partner) și Vodafone Business (Brave Partner).

În ceea ce privește premiile câștigate de echipele arădene, mențiunile au fost în valoare de 1.500 de lei și au fost acordate „pentru a recunoaște și încuraja eforturile tinerilor”.

Acest concurs este considerat a fi cea mai mare competiție de planuri de afaceri din România, un concurs despre curajul de a urma un drum autentic, despre identificarea vocației, elevii îndrumați de profesori și de mentori voluntari având astfel un suport în alegerea viitoarei cariere în care își vor valorifica abilitățile dobândite.

Juriul etapei naționale a fost format din antreprenori cu notorietate care au punctat ideea de afaceri, punerea în aplicare, rezultatele prevăzute prin planul de afaceri, lucrul în echipă prin identificarea rolului corect pentru fiecare membru al echipei, precum și modalitatea de prezentare. **JA-A.P.**

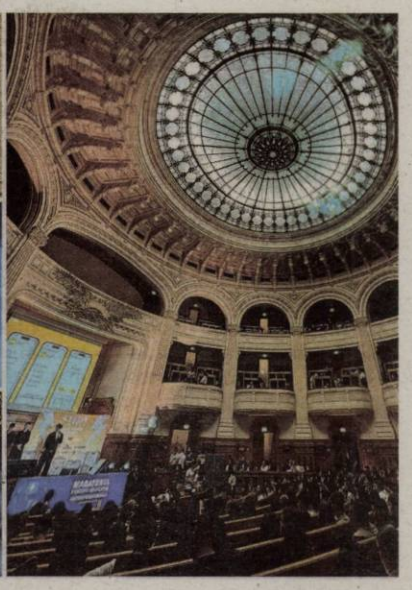

Echipele arădene, la etapa națională FOTO FAN

Componența echipelor

Colegiul Economic Arad
profesor coordonator: Ochiș Iuliana - Mariana
Denumirea echipei:
EcoConnect
Denumirea proiectului: Anticafenea „Games & Grind Café”
Componența echipei: Dorubeț Alin Fabian - leader, Bota Laura - Adriana, Kokai Andrada, Matus Robert Mădălin, Oniga Paul - Denis, Schvartz-Secara Emanuela - Rebeca.

Liceul „Ioan Buteanu” Gurahonț
profesor coordonator: Cristina - Ancuța Paul
Denumirea echipei:
Temerarii Pădurii
Denumirea proiectului: Stejarul Verde SRL
Componența echipei: Bordei Rut-Maria, Todor Bianca Maria, Todor Andrei, Dan Andrei, Dan Eduard, Moț Loris.

Liceul „Sever Bocu” Lipova
profesor coordonator: Berzovan Felicia - Corina
Denumirea echipei:
„Specialist Medica”
Denumirea proiectului: „Specialist Medica Acasa”
Componența echipei: Lupu Andreea Lorena - lider de echipă, Gabor Andreea Gabriela, Cană Andrada Teodora, Tuns Riana Diana, Martin Naomi, Onica Andrada Maria.

Procentul candidatelor la alegerile locale nu trece de 24%

În Arad, femeile sunt cel mai bine reprezentate pe listele PSD, cu un procent de 28 la sută, ceea ce ne clasează pe locul al doilea la nivel național.

ROMÂNIA. Procentul de candidate la alegerile locale rămâne unul scăzut, potrivit Expert Forum (EFOR), care a publicat o analiză a datelor legate de candidații la locale și un raport care include statistici generale.

Potrivit Expert Forum, procentul de candidate rămâne relativ scăzut, 24% dintre candidați, chiar dacă în creștere cu aproape două procente față de anul 2020, dar și față de 2016, când 21% dintre candidați au fost femei. Ca și în cazul anului 2020, cea mai mică proporție de candidate este la comune (23%), iar cea mai mare la municipii și în București, cam o treime. La nivel de funcții județene s-au înregistrat 27% femei.

Pe tipuri de funcții, cele mai puține candidate sunt la poziția de primar și președinte al consiliului județean (11%). Cele mai multe candidate sunt la consiliul general (34%) și la consilii județene (27%). Pentru consilii locale, un sfert dintre candidați sunt femei, iar pentru Primăria Generală 22% dintre candidați.

La partidele care se află în top 10 ca număr de candidaturi depuse, cele mai multe femei proporțional cu numărul total de candidați ai partidului se regăsesc pe listele SOS România (35%), Pro România (30%), PUSL și Forța Dreptei, cu câte 28%. PSD are 22% femei candidați, iar PNL 21%. La AUR candidatele reprezintă 26%, iar la USR și PMP câte 27%. La REPER, 33% dintre candidați sunt femei, iar la UDMR acestea reprezintă 25%. Aproape 17% dintre candidații independenți sunt femei.

Cele mai multe candidate la CJ sunt în Galați (39%), Sibiu (35%) și Prahova (34%), raportat la numărul total de candidați din județ. Cele mai puține sunt la Vaslui (19%) și în județele Covasna, Harghita, Mureș și Vrancea. Cele mai multe candidate la primării sunt în Constanța (20%), Tulcea (18%) și Ialomița (17%), raportat la numărul total de candidați din județ. Cele mai puține sunt la Covasna (4%) și în Bistrița Năsăud, Gorj (6%). Cele mai multe candidate PSD sunt în Constanța (29%) și Arad (28%), iar cele mai puține în Olt (16%) și Buzău, respectiv Bistrița Năsăud (18%).

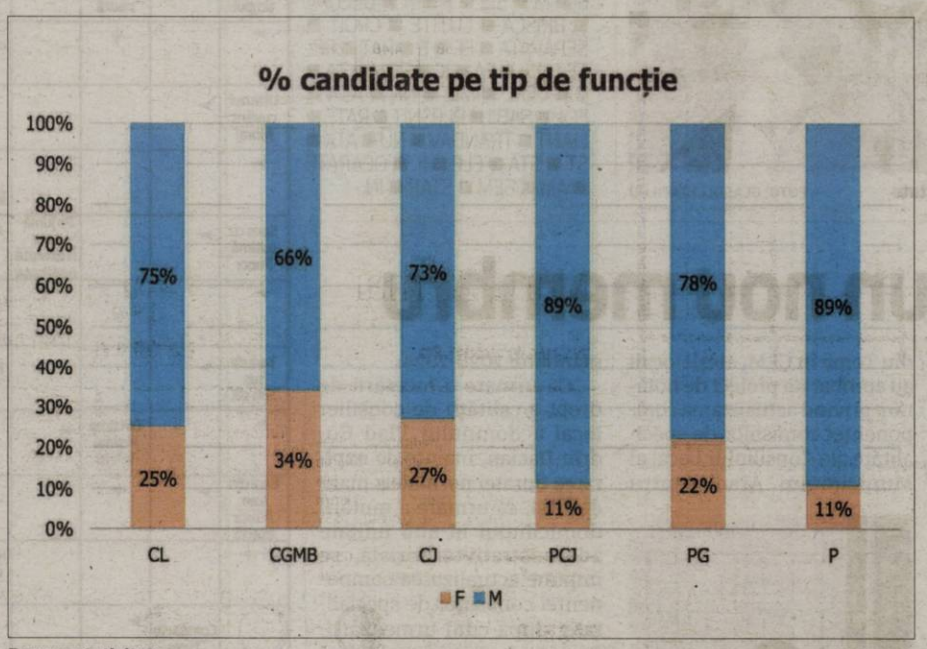

Reprezentativitate FOTO: FAN

Peste 200 de mii de candidaţi
Pentru alegerile din 9 iunie s-au înscris 207.390 de candidați, din partea unui număr de 131 de competitori (partide și alianțe), respectiv 107 partide, respectiv candidați independenți. Numărul total de candidaturi este mai mic de aproape 20% față de 2020, când au fost 256.038 candidaturi și de 2016, când au rămas definitive 267.242 candidaturi. De menționat este că nu vorbim de persoane unice, ci de candidaturi depuse, întrucât o persoană poate candida pentru mai multe poziții, relevă raportul EFOR.

Cei mai mulți candidați pe listele unei alianțe sunt din partea Alianței Dreapta Unită (10.784). În schimb, datele arată că PSD și PNL au mers mai degrabă separat la alegerile locale, întrucât numai 845 de candidați au fost înscriși sub Alianța electorală PSD+PNL, în 7 județe și Municipiul București, unde s-au depus 215 candidaturi, arată documentul EFOR.

Cei mai mulți candidați au fost propuși de PSD - 52.048, PNL - 51.373, AUR - 33.729, USR - 13.328 și PMP - 10.014. UDMR are 8.147 candidați.

Pentru alegerile din 9 iunie au fost depuse 1.118 candidaturi independente.

Un procent de 88% dintre candidaturi au fost înregistrate la consiliul local - 184.496, iar pentru poziția de primar au fost acceptate 11.386 de candidaturi (5%) din total. Un număr de 10.729 de candidați s-au înscris în cursa pentru consiliul județean, iar 275 pentru președinte al CJ. Pentru funcția de primar general sunt în competiție 9 candidați.

În total s-au înscris 1.118 candidați independenți, cea mai mare parte la primării și consilii locale. Dintre aceștia, cei mai mulți se regăsesc în județele Mureș, Suceava, Harghita, Timiș sau Argeș. Cei mai puțini independenți s-au înregistrat în Călărași, Giurgiu, Mehedinți, Tulcea și Galați. În general, cei mai puțini s-au înscris în partea de sud și sud-est.

Mulți „pretendenți”
Competiția cea mai crescută la primari este în Baia Mare, unde sunt 16 candidați pe loc, dar și la Constanța, unde sunt 14 candidați. În Voluntari și Craiova sunt câte 12 candidați, iar la Lugoj, Piatra Neamț și Galați câte 11. În 4% din cazuri nu există decât un candidat, iar în 20% câte 2. Și la consilii județene, competiția cea mai mare se regăsește la Maramureș. Cei mai puțini contracandidați sunt la Dâmbovița, adică patru.

JURNAL ARĂDEAN

MARȚI, 28 MAI 2024

A fost târnosită biserica din Sânpaul

Slujba a fost oficiată duminică, de un sobor de preoți în frunte cu ÎPS Timotei și PS Emilian.

SÂNPAUL. Duminică, 26 mai 2024, ÎPS Timotei, arhiepiscopul Aradului și PS Emilian Crișanul împreună cu un sobor format din: preot Emanuel-Ioan Proniuc - secretar eparhial, preot Tiberiu Ardelean - inspector eparhial, preot Gheorghe Oprea, preot Pompiliu Gavra, preot Sergiu Sandu, preot Valentin Strâmbei, arhidiacon Gheorghe Lehaci - consilier economic, arhidiacon Bogdan Noghiu - inspector social, arhidiacon Petruț Cristian și diaconul Corneliu Buda, au săvârșit slujba de târnosire a bisericii cu hramul „Sfinții Români" din satul Sânpaul, Protopopiatul Arad.

Întâmpinarea Ierarhilor a fost făcută de către părintele inspector eparhial Tiberiu Ardelean, care a prezentat un scurt istoric al parohiei, dar a menționat și faptul că în data de 4 iulie 2021 s-a pus piatra de temelie pentru noua biserică, iar astăzi, cu bucurie comunitatea ortodoxă din satul Sânpaul participă la acest eveniment istoric. Slujba de târnosire a fost urmată de Sfânta și Dumnezeiasca Liturghie, săvârșită în biserica nou târnosită.

Cuvântul de învățătură

În cuvântul de învățătură, ÎPS Timotei a vorbit despre „Grija sănătății trupești și sufletești" (în baza citirilor scripturistice: Fapte 9; Ioan 5), concretizată în vindecările minunate ale Mântuitorului, între care cea a duminicii de astăzi, a vindecării slăbănogului, unde se subliniază legătura dintre trup și suflet, vindecarea fiind o adevărată înviere, ridicarea din boală la o viață nouă, subliniată prin cuvintele Domnului „de acum să nu mai păcătuiești, ca să nu-ți fie ceva mai rău" (In. 5, 14). Biserica a continuat această practică creștinească prin înființarea de unități anume, personalitățile consacrate îndeletnicirii sanitare pentru o râvnă deosebită fiind ridicate la cinstirea altarului, adică Sfinții doctori fără de arginți. Biserica Ortodoxă Română închină întregul an în curs tocmai pastorației și îngrijirii bolnavilor și totodată doctorilor fără de arginți. Hramul bisericii târnosite este tocmai închinat Sfinților Români, între care au strălucit și pentru grija care au avut-o față de cei ce își căutau sănătatea, a amintit Înaltpreasfinția Sa.

Răspunsurile liturgice au fost date de către corul Catedralei „Sfânta Treime" din Arad, dirijați de către diaconul Laviniu Morariu.

Ridicat în rang

La finalul slujbei, preotul paroh Mihai Adrian Ichim a fost ridicat la rangul de iconom stavrofor, pentru osteneală și jertfa depusă alături de credincioșii parohiei, iar primarul comunei Șofronea, Cristian Sandu, împreuna cu ctitorul Neculai Voicu au primit Diplome de mulțumire. După aceasta preotul paroh a mulțumit ierarhilor, soborului de preoți și diaconi, oficialităților, celor prezenți și tuturor celor care au ajutat la edificarea lăcașului de cult. Credincioșii prezenți au avut posibilitatea de a intra și a se închina în Sfântul Altar. Ziua s-a încheiat cu un mic program artistic oferit de ansamblul de dansuri „Bujorii Șofronea" și cu o agapa frățească. **JA-I.M.**

Eveniment important pentru comunitate FOTO: GLASULCETATII.RO

„Dialoguri universitare by UVVG", o nouă ediție

„Între simțuri și simțire" cu prof. univ. dr. Dorin Sarafoleanu.

„Dialoguri universitare by UVVG" FOTO: FAN

ARAD. O nouă ediție a „Dialogurilor universitare by UVVG" a avut loc în Sala Palatului Cultural din Arad. De această dată, jurnalistul George Grigoriu, moderatorul evenimentului, l-a avut ca invitat pe prof. dr. Dorin Sarafoleanu, reprezentant de vârf al școlii românești de otorinolaringologie. Reputatul medic a răspuns invitației Universității de Vest „Vasile Goldiș" din Arad de a veni în fața comunității academice, a studenților și a arădenilor purtând un dialog despre viață, despre aspecte pe care poate le ignorăm dar care ne influențează starea și modul de a gândi, a reacționa și a simți.

„Ne gândim că în această lume complicată, o temă precum aceasta „Între simțuri și simțire" vine pe undeva să aducă o claritate pentru fiecare dintre noi. Această nouă ediție îl are în prim plan pe unul dintre cei mai importanți medici, ctitori de școală românească, pe dr. Dorin Sarafoleanu. Pentru generația mai tânără, un lucru ar trebui să fie reținut. Dânsul este cel care a introdus laserul în România în domeniul ORL. Astă în condițiile în care la acea dată, doar două puteri ale lumii dețineau aceasta tehnică, și mă refer aici la Statele Unite și Franța", a precizat jurnalistul George Grigoriu.

Într-o abordare simplă, pe înțelesul tuturor, specialistul în ORL a vorbit asistenței despre influența unui parfum asupra stării de bine, despre emoția pozitivă sau chiar dimpotrivă, generată la auzul unei voci care poate trezi chiar sentimente de atracție între doi indivizi. Domnia sa a abordat de asemenea aspecte privind viața ca semnificație, ca energie și în aceeași măsură, privită din punct de vedere medical, în procesul de îmbătrânire. Dr. Sarafoleanu s-a adresat tinerilor studenți cărora le-a transmis o serie de mesaje motivaționale și le-a oferit sfaturi de practici în relația cu pacienții.

„M-am uitat mult la cele două afișe puse pe scenă cu mesajul Universității de Vest „Vasile Goldiș". Studenților li se cere să studieze, să excelez și să inoveze. Aș completa acest îndemn pentru tinerii studenți cu trei aspecte: Visează, Îndrăznește și Fă! Noi avem nevoie de oameni care să studieze și să muncească pentru poporul nostru. Faptul ca unii dintre ei pleacă și lucrează în străinătate demonstrează faptul că universitățile noastre au valoare și știu să formeze medici de calitate, dar foarte importanți sunt cei care rămân în țară", apreciază prof. univ. dr. Sarafoleanu.

Dumnealui a fost de-a lungul anilor un apropiat al Universității de Vest „Vasile Goldiș" din Arad, în contextul relațiilor apropiate cu părintele fondator al UVVG, regretatul prof. univ. dr. Aurel Ardelean. După cum afirma și renumitul ORL-ist arădean, conf. univ. dr. Sorin Băschir, cu sprijinul celor două somități în domeniul medical românesc, laserul a fost adus în secția ORL din Arad.

Toate aceste eforturi de a ridica medicina și educația arădeană la standarde cât mai înalte, sunt duse mai departe de rectorul Universității de Vest „Vasile Goldiș" din Arad. „Este o mare onoare să îl avem ca invitat pe dr. Dorin Sarafoleanu în cadrul „Dialogurilor Universitare by UVVG". Studenții au nevoie de repere în acest drum profesional deloc simplu, iar dr. Dorin Sarafoleanu este un model în acest sens. Sunt extrem de onorată și recunoscătoare pentru că, prin sprijinul domnului doctor, regretatul prof. Aurel Ardelean a reușit să își aducă aportul la creșterea calității și serviciilor oferite pacienților arădeni. Trecând peste latura educațională, consider că rolul unei universități este acela să se implice prin toate mijloacele și să sprijine demersurile privind calitatea vieții comunității din care facem parte", a precizat prof. univ. dr. habil. Coralia Adina Cotoraci.

Latura artistică a evenimentului a fost susținută de soprana Elina Dincă Velica, care a reușit să îmbine într-o armonie deplină simțurile cu simțirea.

Încheierea serii a fost marcată de un moment emoționant, când rectorul UVVG, prof. univ. dr. habil. Coralia Adina Cotoraci a înmânat distinsului oaspete și artistei care a încântat asistența prin programul său, placheta Universității de Vest „Vasile Goldiș" din Arad. **JA-D.S.**

SOLUȚIA DIN NR. PRECEDENT

S ■ M ■ SIS ■ F ■ A ■ DECUPA ■ BRISCA ■ CUTITE ■ CROIT ■ SEPARATA ■ EF ■ E ■ RAT ■ RETEZARE ■ EA ■ IC ■ ROM ■ TA ■ V ■ CERC ■ MIC ■ NK ■ ASA ■ EOL ■ SABII ■ PLESNIT ■ RATE ■ LIANT ■ TRANDAV ■ NU ■ ATA ■ ST ■ STA ■ ELE ■ IL ■ OCARATE ■ AM ■ GEM ■ STAR ■ IN

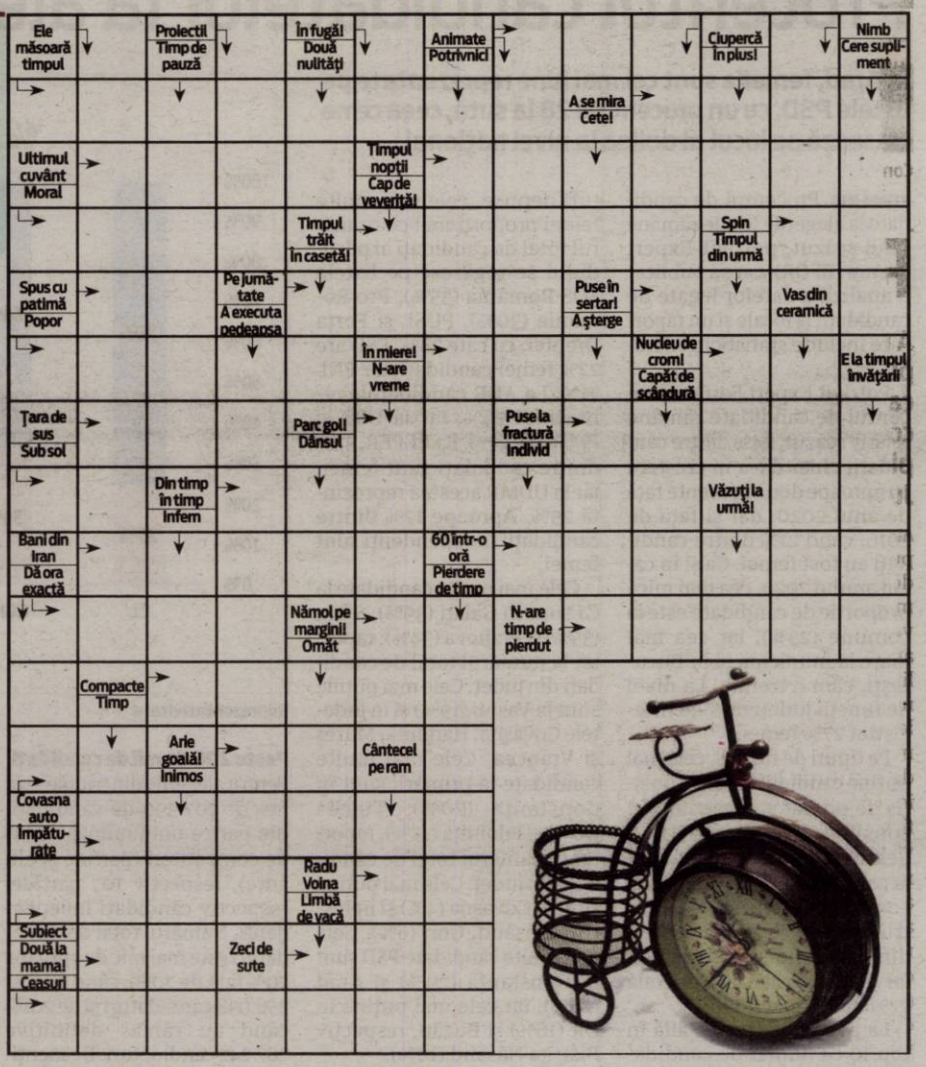

CLM are un nou membru

Alesul USR, Ovidiu Toma, a depus jurământul în ședința extraordinară de luni, 27 mai.

ARAD. La o lună de zile de la demisia lui Codrin Vlad din Consiliul Local Municipal, grupul USR din CLM s-a reîntregit. În ședința extraordinară de luni, 27 mai, a depus jurământul noul consilier local Ovidiu Toma. Înainte de acest moment, Lilioara Stepănescu, secretarul Municipiului Arad, a dat citire Încheierii nr.7976 din 14 mai 2024 a Judecătoriei Arad privind validarea mandatului consilierului local supleant pentru Consiliul Local al Municipiului Arad pentru domnul Toma Ovidiu - USR, rămasă definitivă la data de 22 mai 2024.

După apaluzele cu care a fost salutată intrarea lui Ovidiu Toma în CLM, aleșii locali au aprobat un proiect de hotărâre privind actualizarea componenței comisiilor de specialitate ale Consiliului Local al Municipiului Arad pentru mandatul 2020-2024.

A depus jurământul FOTO: F.M.

„Ca urmare a încetării de drept a calității de consilier local a domnului Vlad Codrin-Dacian, înainte de expirarea duratei normale a mandatului, ca urmare a mutării domiciliului în altă unitate administrativteritorială, se impune actualizarea componenței comisiilor de specialitate, după cum urmează: 1. Comisia de Servicii publice și protecția mediului din cadrul Consiliului Local al Municipiului Arad, cu domnul Toma Ovidiu, consilier local USR. 2.Comisia de Sănătate, familie, muncă și protecție socială, educație, cultură, culte, copii, tineret, sport și turism din cadrul Consiliului Local al Municipiului Arad, cu domnul Toma Ovidiu, consilier local USR" - se arată în Referatul de aprobare atașat proiectului de hotărâre CLM. **JA-D.D.**

Încă o încercare pe Pâncota-Buteni

Consilierii județeni au aprobat noul proiect de modernizare a drumului Pâncota-Buteni, în fapt o finalizare a celui vechi.

ARAD. Mai e mult până la finalizarea lucrărilor de modernizare a drumului județean care leagă Pâncota de Buteni. Un proiect demarat încă din anul 2019 nu a fost dus la bun sfârșit în termenii contractuali și nici măcar după aceea. Firma care a câștigat licitația, DSE Consulting, s-a dovedit a fi una total neserioasă, nereușind să termine cei 31 de kilometri ai drumului care leagă cele două centre zonale din județul Arad nici măcar după patru ani și jumătate de la demararea lucrărilor. Au fost depășite toate termenele impuse inclusiv de Agenția pentru Dezvoltare Regională Vest, care a finanțat cu fonduri europene acest proiect, ultimul astfel de termen fiind decembrie 2023. Acum a început un nou exercițiu financiar, iar lucrările care nu au fost realizate de DSE Consulting în cei patru ani fac obiectul unui nou proiect, după ce vechiul proiect a fost etapizat. „UAT Județul Arad a implementat, în perioada de programare 2014-2020, etapa I a proiectului <Modernizare DJ 709 km 0+800 ... 30+700 Arad - Pîncota și Reabilitare DJ792C, km 0+000 ... 21+000 și 26+000 ... 36+300 Buteni - Pîncota>, finanțat în cadrul Programului Operațional Regional 2014-2020. În cadrul acestei etape s-au modernizat 29,82 km, respectiv tronsonul DJ 709 km 0+800 ... 30+700 Arad - Pîncota. OUG nr. 36/2023 privind stabilirea cadrului general pentru închiderea programelor operaționale finanțate în perioada de programare 2014 - 2020 și Instrucțiunea nr. 207/31.10.2023 au permis etapizarea proiectelor, care nu au fost finanțate fizic sau implementate integral până la 31.12.2023. În 28.11.2023 Consiliul Județean Arad a adoptat Hotărârea nr. 458 din 28.11.2023 privind aprobarea implementării etapei a II a proiectului <Modernizare DJ 709 km 0+800 ... 30+700 Arad - Pîncota și Reabilitare DJ792C, km 0+000 ... 21+000 și 26+000 ... 36+300 Buteni - Pîncota> - etapa II în cadrul Programului Regional Vest 2021 - 2027, în scopul finalizării integrale a acestuia, precum și susținerea cheltuielilor necesare în acest sens", se arată în documentele Consiliului Județean Arad.

Continuă lucrările pe Pâncota-Buteni FOTO: FAN

Încă 12 milioane

Marți, 27 mai, în cadrul ședinței ordinare a Consiliului Județean, a fost supus votului consilierilor județeni un proiect de hotărâre care se referă la finalizarea modernizării drumului Pâncota-Buteni. Potrivit estimărilor, ar mai fi nevoie de aproximativ 12 milioane de lei pentru lucrările care au mai rămas de executat. „Se aprobă valoarea totală a proiectului în cuantum de 12.282.167,37 lei, inclusiv TVA, din care valoarea totală eligibilă 9.857.279,80 lei și valoarea totală neeligibilă 2.424.887,57 lei. Se aprobă contribuția proprie în proiect a Unității Administrativ-Teritoriale Județul Arad în cuantum de 2.622.033,17 lei, formată din: 197.145,60 lei respectiv 2% din valoarea totală eligibilă a proiectului, reprezentând cofinanțarea proiectului; 2.424.887,57 lei reprezentând valoarea totală neeligibilă a proiectului", au aprobat, prin vot, aleșii județeni. Așadar, urmează ca drumul Pâncota-Buteni să fie finalizat în cel mult un an de zile, ținând cont de faptul că, potrivit solicitărilor ADR Vest, acesta este termenul prevăzut în contractul de finanțare pentru închiderea acestui proiect vechi de aproape cinci ani de zile. **JA-A.G.**

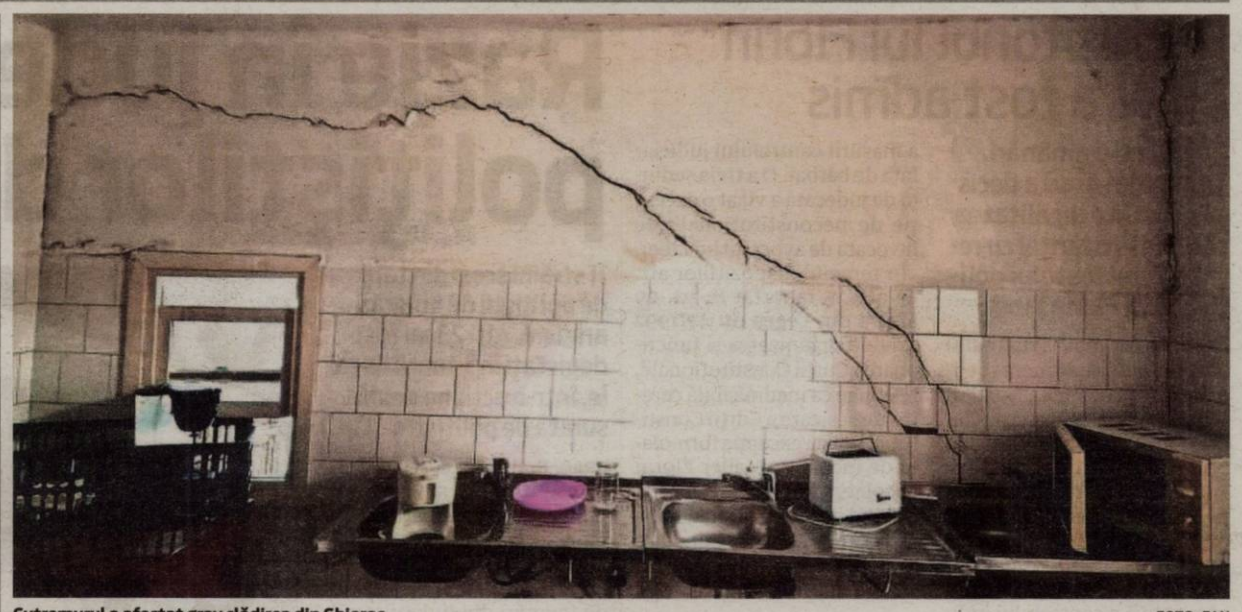

Cutremurul a afectat grav clădirea din Ghioroc FOTO: FAN

Paliativele de la Ghioroc, închise definitiv de cutremur

Cutremurul din iunie 2023, care a afectat serios Compartimentul de Îngrijiri Paliative de la Ghioroc, a dus la închiderea definitivă a secției.

ARAD. Imediat după seism, pacienții internați acolo au fost mutați pe diferite secții ale Spitalului Județean, după ce specialiștii în construcții au decis că imobilul respectiv prezenta un risc de prăbușire. 21 de pacienți erau internați, la momentul respectiv, în cadrul Compartimentului de Îngrijiri Paliative din Ghioroc, 19 dintre ei fiind mutați pe alte secții, în timp ce doi au fost externați la cererea aparținătorilor. „Pacienții de la Ghioroc au fost transferați pe secții medicale de specialitate, în funcție de patologia de care sufereau, cum ar fi Boli Interne sau Pneumologie", anunțau atunci reprezentanții Spitalului Județean Arad.

Expertize și concluzii

De atunci, au fost făcute o serie de expertize, atât de către Direcția de Sănătate Publică, cât și de către Inspectoratul de Stat în Construcții. Concluzia este clară: clădirea respectivă nu prezintă siguranță, în actuala situație, iar Compartimentul de Îngrijiri Paliative nu va mai funcționa acolo. În acest sens, Consiliul Județean Arad a decis să retragă Spitalului Județean dreptul de administrare al clădirii, iar imobilul va ajunge în domeniul public al Comunei Ghioroc. „Spitalul Clinic Județean de Urgență Arad, prin adresa înregistrată la Consiliul Județean Arad sub nr. 2.766/02.02. 2024, ne-a adus la cunoștință că, în urma cutremurului produs în data de 06.06.2023, corpurile de clădire unde își desfășura activitatea medicală secția Îngrijiri Paleative a suferit multiple avarii vizibile. Pagubele produse au fost fisuri, crăpături vizibile în interiorul și exteriorul clădirilor, precum și probleme la învelitoarea acoperișurilor. Corpul de clădire principal are acoperișul de tip șarpantă cu structură din lemn și a suferit pagube majore (vizibile). Ca urmare a controlului efectuat de către Inspectoratul Județean în Construcții Arad, precum și având în vedere concluziile expertizelor tehnice elaborate de către S.C. Zero Energy Project S.R.L.sunt necesare efectuarea de urgență a unor lucrări de consolidare a clădirilor. Astfel în urma controalelor efectuate de DSP Arad și Inspectoratul de Stat în Construcții activitatea medicală a fost suspendată. Spitalul a întocmit expertize tehnice pentru evaluarea stării tehnice a structurii de rezistență și stabilirea clasei de risc seismic pentru clădirile menționate. Ținând cont de cele antemenționate, Spitalul Clinic Județean de Urgență Arad dorește să predea bunurile cuprinse în contractul de administrare nr. 4.367/3.454/2011, aflate în localitatea Ghioroc nr. 90 întrucât nu mai desfășoară activitate medicală în această locație", se mai arată în raportul de specialitate care a însoțit hotărârea Consiliului Județean, hotărâre prin care clădirea a fost predată Comunei Ghioroc.

Paliativele se mută

Contactată pe marginea acestui subiect, Florina Ionescu, managerul general al Spitalului Județean Arad, a confirmat faptul că activitatea Compartimentului de Îngrijiri Paliative de la Ghioroc este suspendată, iar acum se caută o soluție pentru mutarea secției respective în alt imobil. „Activitatea Compartimentului de Paliative este suspendată în prezent. Însă chiar în aceste zile am vizitat câteva posibile spații în care vrem să mutăm secția respectivă. După identificarea imobilului în care poate fi mutată Paliația, vom solicita Ministerului Sănătății avizarea. Noi sperăm ca, până la sfârșitul anului, activitatea Compartimentului de Îngrijiri Paliative să fie reluată în noile spații", ne-a spus managerul Spitalului Județean.

Se întoarce în circuit

Corneliu Popi-Morodan, primarul comunei Ghioroc, spune că, în final, clădirea va reajunge din nou în circuitul medical. „Noi, ca administrație locală, ne-am asumat să preluăm imobilul respectiv și să îl reabilităm. În acest sens, după încheierea protocolului de predare-primire, vom expertiza clădirea și vom solicita Ministerului Dezvoltării fonduri pentru reabilitarea clădirii, vom depune un proiect în acest sens. Există un fond special, dedicat imobilelor afectate de cutremure, care finanțează astfel de lucrări. Sper să și primim finanțarea necesară, ținând cont de faptul că este vorba despre o lucrare complexă. Ulterior, ne dorim ca imobilul să reintre în circuitul medical. Pe această cale, lansez chiar și o invitație clinicilor medicale care doresc să își desfășoare activitatea în această clădire", ne-a transmis primarul Ghiorocului. **JA-A.G.**

Proiectele județului Arad se află la un click distanță

A devenit operativă platforma pe care fiecare arădean poate consulta proiectele implementate de Consiliul Județean Arad.

ARAD. O platformă care își propune să aducă proiectele de dezvoltare ale județului Arad mai aproape de arădeni a devenit funcțională recent, anunță reprezentanții Consiliului Județean Arad. Pe pagina de internet www.proiectelearadului.ro pot fi consultate marile proiecte implementate de instituția județeană, proiecte care au beneficiat fie de finanțare europeană sau guvernamentală, fie proiecte realizate din fondurile proprii ale CJA. 41 de proiecte sunt, în acest moment, prezentate pe respectiva platformă online, a căror valoare totală este de aproximativ 1,5 miliarde de euro. Este vorba despre proiecte câștigate deja, care au finanțarea asigurată.

„Înainte de a vă vorbi despre www.proiectelearadului.ro, vă informez că în ultimii opt ani, am crescut de 14 ori investițiile Consiliului Județean. De la suma de 61 de milioane de lei în anul 2016, am ajuns la 837 milioane lei în anul 2024, ceea ce reprezintă 73,79% din bugetul acestui an. Datorită fondurilor europene pe care le-am atras și cu care am finanțat aceste investiții, am putut susține și peste 2.500 de proiecte punctuale ale primăriilor din județul Arad: construire de drumuri, trotuare, modernizarea iluminatului public, construirea capelelor, modernizarea căminelor culturale și a spațiilor de învățământ. Aceste proiecte vor apărea pe portal în perioada următoare, deocamdată ne-am concentrat pe informarea cu privire la proiectele câștigate și derulate de Consiliul Județean. Prin această platformă dorim să grupăm toate proiectele de anvergură pe care le-am finalizat sau sunt în implementare. Arădenii trebuie să știe că, la nivelul Consiliului Județean Arad, am construit și construim așa cum nu s-a mai făcut în nicio altă perioadă similară. Sunt investiții istorice și pentru a ajunge la această performanță a fost nevoie multă muncă, de abilitatea de a găsi resurse financiare. Am folosit toate instrumentele financiare aflate la îndemână: fonduri proprii, fonduri guvernamentale și, mai ales, fonduri europene. Ele au fost accesate prin programe sectoriale, prin programe regionale sau transfrontaliere", a declarat Iustin Cionca, președintele Consiliului Județean Arad.

Conceptul privind Proiectele Aradului a fost gândit și implementat pentru toate categoriile de vârstă care accesează mediul online, fiind structurat în funcție de sursa de finanțare a proiectelor: fonduri europene, fonduri guvernamentale, proiecte cu finanțate exclusiv locală sau proiecte pentru care sunt accesate credite.

Au prezentat noua platformă FOTO: FAN

Informațiile au fost structurate pe mai multe domenii: administrație publică, educație, cultură, energie regenerabilă, infrastructură, sănătate. Totodată, au fost avute în vedere și tipurile de programe în cadrul cărora administrația județului poate accesa fonduri: granturi SEE și norvegiene, Programul Interreg România-Ungaria V-a 2014-2020, Programul Interreg România-Ungaria VI-a 2021-2027, PNRR, POAT 2014-2020, POCA 2014-2020, POIM 2014-2020, POR 2014-2020, Program Regional Vest 2021-2027, Programul Național de Investiții Anghel Saligny.

„Proiectele Aradului reprezintă un angajament ferm al Consiliului Județean față de comunitatea noastră, sunt cartea noastră de vizită. Aceste investiții reflectă eforturile noastre continue de a transforma județul într-un loc mai prosper și mai modern. Fiecare proiect este o piesă esențială în puzzle-ul dezvoltării noastre, fie că vorbim despre infrastructură, educație sau sănătate. Accesarea diverselor surse de finanțare ne permite să implementăm inițiative de mare anvergură care să răspundă nevoilor și așteptărilor arădenilor. Ne dorim ca această platformă să fie o fereastră deschisă către realizările noastre și un punct de informare transparent și accesibil pentru toți cetățenii", a mai spus președintele Consiliului Județean Arad. **JA-A.G.**

JURNAL ARĂDEAN

Rechizitoriul lui Florin Liber a fost admis

După patru amânări, Tribunalul Arad a decis să constate legalitatea sesizării instanţei cu rechizitoriul fostului poliţişt local Florin Liber.

ARAD. Pe 24 mai, Tribunalul Arad a decis, în cameră preliminară, să constate „legalitatea sesizării instanței cu rechizitoriul întocmit la data de 20.12.2023 în dosarul nr. 548/P/2023 al Parchetului de pe lângă Tribunalul Arad, prin care au fost trimis în judecată inculpatul Liber Florin Nicolae, în prezent sub măsura preventivă a controlului judiciar, pentru săvârșirea infracțiunii de tortură urmată de moartea victimei (...)". Instanța mai decis că „constată legalitatea administrării probelor și efectuării actelor de către organele de urmărire penală" și „respinge excepțiile invocate de inculpatul Liber Florin Nicolae prin apărătorul ales și de partea responsabilă civilmente Unitatea Administrativ Teritorială - Municipiul Arad, în procedura de cameră preliminară".

Totodată, Tribunalul Arad a decis începerea judecății privindu-l pe fostul polițist local: „Dispune începerea judecății cauzei privind pe inculpatul antemenționat. A fost constatată în final și introducerea în cauză, în calitate de parte responsabilă civilmente, a Unității Administrativ Teritoriale Municipiul Arad. Pronunțată pe 24 mai 2024, încheierea de cameră preliminară a fost dată „Cu drept de contestație în termen de 3 zile de la comunicare".

Tot pe 24 mai, Tribunalul a decis prelungirea cu 60 de zile a măsurii controlului judiciar față de bărbat. O a treia ședință de judecată a vizat o excepție de neconstituționalitate invocată de avocatul lui Liber. „În temeiul dispozițiilor art. 29 alin. 5 raportat la art. 29 alin. 1 din Legea nr. 47/1992 privind organizarea și funcționarea Curții Constituționale, respinge ca inadmisibilă cererea de sesizare a Curții Constituționale cu excepția formulată de inculpatul Liber Florin Nicolae, prin apărător ales, privind neconstituționalitatea dispozițiilor art. 327 alin. 1 lit. a) Cod procedură penală", a decis Tribunalul Arad.

Acuzaţiile aduse

Fostul polițist local este acuzat că, pe 14 iulie 2023, a bătut un bărbat din Lipova, în sediul Poliției Locale de pe Calea Victoriei. La scurt timp după ce bărbatul a fost adus în sediu, la fața locului a fost solicitată să intervină o ambulanță. Un echipaj SMURD l-a preluat pe bărbatul bătut în stare gravă și l-a transportat la Unitatea de Primire Urgențe a Spitalului Clinic Județean de Urgență Arad. Acolo, acesta a murit a doua zi. Medicii de la UPU au fost cei care au sesizat Poliția Municipiului Arad, Biroul de Investigații Criminale, cărora le-a luat, însă, mai bine de două luni până să ajungă la reținerea pentru 24 de ore a lui Florin Liber, acuzat de tortură ce a dus la moartea victimei. Polițistul local a fost arestat preventiv pentru 30 de zile începând cu data de 5 octombrie, petrecând trei luni și zece zile în arest preventiv, fiind plasat sub control judiciar de către Curtea de Apel Timișoara, pe 15 februarie 2024. **JA-E.R.**

Razie în judeţul Arad a poliţiştilor de la Imigrări

11 străini scoşi din ţară de poliţiştii de imigrări arădeni. Alţi 23 au fost depistaţi în situaţii ilegale, într-o acţiune desfăşurată de poliţişti şi ITM.

I-au transportat la aeroport FOTO: FAN

ARAD. 11 străini, cu vârste cuprinse între 24 și 51 de ani, dintre care 10 bărbați și o femeie, originari din Egipt, Pakistan și Turcia, au fost îndepărtați sub escortă de polițiștii de imigrări din județul Arad, până la Aeroportul Internațional Cluj-Napoca, unde au fost îmbarcați pe curse comerciale către țările de origine.

Ca urmare a verificărilor, s-a stabilit că șapte dintre străini au intrat ilegal în țara noastră în luna aprilie a acestui an, iar patru au intrat legal, în perioada 2020 - 2024, în scop de angajare. Toți cei 11 au fost depistați în tentativă de trecere frauduloasă a frontierei de stat și, imediat după depistare, polițiștii de imigrări au emis pe numele străinilor decizii de returnare sub escortă, fiind introduși în centrul de custodie publică până la îndepărtarea de pe teritoriul țării noastre.

„Pentru realizarea misiunilor, polițiștii de imigrări din Arad au fost sprijiniți de jandarmi din cadrul Inspectoratului Județean de Jandarmi Arad", transmite Inspectoratul General pentru Imigrări.

Instituția mai precizează că polițiștii de imigrări, în cooperare cu structuri cu atribuții în domeniu, au continuat, la nivel național, acțiunile privind prevenirea și combaterea migrației ilegale și a muncii nedeclarate a străinilor pe teritoriul României. Ca urmare activităților desfășurate au fost depistați în situații ilegale 101 străini, dintre care 27 sunt din Nepal, 21 din Sri Lanka, 12 din Bangladesh, iar diferența sunt din alte țări. Cei mai mulți dintre străini au fost depistați în Județul Arad - 23, Județul Buzău - 20, București - 17, iar ceilalți au fost depistați în alte județe.

Polițiștii de imigrări din cadrul Serviciului pentru Imigrări al Județului Arad, împreună cu reprezentanți ai Inspectoratului Teritorial de Muncă Arad, au desfășurat o acțiune în municipiul Arad, scopul fiind prevenirea și combaterea șederii ilegale și a muncii nedeclarate a străinilor în România. „În acest context au fost depistați în situații ilegale trei bărbați din India și doi din Nepal, în timp ce desfășurau activități lucrative fără aviz de muncă și contract individual de muncă la o societate comercială din municipiu", transmite Inspectoratul General pentru Imigrări.

Ca urmare a verificărilor efectuate, pe numele a trei dintre străini au fost emise decizii de returnare cu termen de plecare voluntară de pe teritoriul țării noastre în 15 zile. Alt străin a fost îndrumat să-și reglementeze dreptul de ședere, întrucât este membru de familie al unui cetățean român, iar în astfel de situații este interzisă returnarea. Cel de-al cincilea a fost introdus în Centrul de Cazare a Străinilor Luați în Custodie Publică Arad, până la îndepărtarea de pe teritoriul țării noastre, pe numele străinului fiind emisă decizie de returnare cu termen de plecare voluntară în 15 zile, însă aceasta nu a fost respectată.

De asemenea, reprezentantul societății comerciale a fost invitat la sediul structurii de imigrări, în vederea continuării verificărilor și luarea măsurilor legale, dacă se impun. **JA-E.R.**

ANUNŢ LICITAŢIE PENTRU VÂNZAREA UNOR IMOBILE AFLATE ÎN DOMENIUL PRIVAT AL COMUNEI VINGA

1. Informaţii generale privind autoritatea contractantă, în special denumirea, codul fiscal, adresa: Comuna Vinga, cod fiscal 3519607, cu sediul în localitatea Vinga, Piața Sfânta Treime, nr. 9, județul Arad, email: primariavinga@yahoo.com, telefon 0257-460126, fax 0257-460736.

2. Informaţii generale privind obiectul vânzării, în special descrierea şi identificarea bunului care urmează să fie vândut: 13 parcele de teren aparținând domeniului privat al comunei Vinga, județul Arad, identificate astfel:

- teren intravilan situat în localitatea Vinga, FN, cu suprafața de 525 mp, înscris în CF nr. 323144 Vinga, având nr. top. 323144;
- teren intravilan situat în localitatea Vinga, FN, cu suprafața de 525 mp, înscris în CF nr. 323145 Vinga, având nr. top. 323145;
- teren intravilan situat în localitatea Vinga, FN, cu suprafața de 525 mp, înscris în CF nr. 323146 Vinga, având nr. top. 323146;
- teren intravilan situat în localitatea Vinga, FN, cu suprafața de 525 mp, înscris în CF nr. 323147 Vinga, având nr. top. 323147;
- teren intravilan situat în localitatea Vinga, FN, cu suprafața de 525 mp, înscris în CF nr. 323148 Vinga, având nr. top. 323148;
- teren intravilan situat în localitatea Vinga, FN, cu suprafața de 525 mp, înscris în CF nr. 323149 Vinga, având nr. top. 323149;
- teren intravilan situat în localitatea Vinga, FN, cu suprafața de 525 mp, înscris în CF nr. 323150 Vinga, având nr. top. 323150;
- teren intravilan situat în localitatea Vinga, FN, cu suprafața de 525 mp, înscris în CF nr. 323151 Vinga, având nr. top. 323151;
- teren intravilan situat în localitatea Vinga, FN, cu suprafața de 525 mp, înscris în CF nr. 323152 Vinga, având nr. top. 323152;
- teren intravilan situat în localitatea Vinga, FN, cu suprafața de 525 mp, înscris în CF nr. 323153 Vinga, având nr. top. 323153;
- teren intravilan situat în localitatea Vinga, FN, cu suprafața de 519 mp, înscris în CF nr. 323154 Vinga, având nr. top. 323154;
- imobilului teren intravilan situat în localitatea Vinga, FN, cu suprafața de 781 mp, înscris în CF nr. 324868 Vinga, având nr. top. 324868;
- teren intravilan situat în localitatea Vinga, strada Câmpului, FN, cu suprafața de 532 mp, înscris în CF nr. 323417 Vinga, având nr. top. 323417.

3. Informaţii privind documentaţia de atribuire: se regăsesc în caietul de sarcini.

3.1. Modalitatea sau modalităţile prin care persoanele interesate pot intra în posesia unui exemplar al documentaţiei de atribuire: prin solicitare scrisă de la sediul comunei Vinga, Compartiment Urbanism și Amenajarea Teritoriului sau accesând site-ul www.primaria-vinga.ro, secţiunea licitaţii.

3.2. Denumirea şi adresa serviciului/compartimentului din cadrul vânzătorului, de la care se poate obţine un exemplar din documentaţia de atribuire: Compartiment Urbanism și Amenajarea Teritoriului, din cadrul comunei Vinga, cu sediul în Vinga, Piața Sfânta Treime, nr. 9, județul Arad;

3.3. Costul şi condiţiile de plată pentru obţinerea acestui exemplar, unde este cazul: gratuit;

3.4. Dată limită privind solicitarea clarificărilor: 11.06.2024, ora 10.00.

4. Informaţii privind ofertele:

4.1. Data limită de depunere a ofertelor: 20.06.2024, ora 15.00.

4.2. Adresa la care trebuie depuse ofertele: Comuna Vinga, cu sediul în localitatea Vinga, Piața Sfânta Treime, nr. 9, județul Arad;

4.3. Numărul de exemplare în care trebuie depusă fiecare ofertă:

- se depun într-un singur exemplar, în două plicuri sigilate: unul exterior și unul interior

5. Data şi locul la care se va desfăşură sedinţa publică de deschidere a ofertelor: 21.06.2024, ora 10:00, la sediul comunei Vinga situat în localitatea Vinga, Piața Sfânta Treime, nr. 9, județul Arad;

6. Instanţa competentă în soluţionarea litigiilor apărute şi termenele pentru sesizarea instanţei: Tribunalul Arad, Municipiul Arad, Bulevardul Vasile Milea, nr.2, județul Arad, cod poștal: 310131, tel. 0374/491086, fax. 0257251700, e-mail: tr-arad-reg@just.ro.

7. Data transmiterii anunţului de licitaţie către instituţiile abilitate, în vederea publicării: 23.05.2024. (9639 - H 5600)

Publicitate JA: mică 0257/210.775 - mare 0257/280.904

Penitenciarul, din nou „atracţie turistică"

În cadrul unei acţiuni inedite a celor de la Asociaţia Turism Alternativ, peste o sută de arădeni au avut ocazia să viziteze Penitenciarul Arad.

ARAD. Evenimentul „În spatele ușilor închise. Penitenciarul Arad" a dat startul sezonului de anul acesta al programului „Turist la tine acasă", desfășurat de Asociația Turism Alternativ prin proiectul Arad Free Tours. Duminică, 26 mai 2024, peste o sută de arădeni, dar și câțiva vizitatori din județele vecine, au aflat de la cei de la Penitenciarul Arad ce înseamnă un penitenciar atât de mare ca și cel de la Arad, cum se administrează o astfel de unitate, ce drepturi și obligații au persoanele private de libertate, care sunt activitățile de reintegrare în societate pe care le desfășoară penitenciarul din oraș, având totodată ocazia să descopere tehnica de intervenție din dotarea celor de la penitenciar.

Ghid le-a fost comisarul de poliție penitenciară Elvis Dobrescu, directorul Penitenciarului Arad. Întins pe o suprafață de peste 12 hectare, penitenciarul din Arad este cel mai mare din țară, ca număr de persoane private de libertate custodiate.

Vizita de la penitenciar nu a fost prima, anul trecut fiind organizat un eveniment similar, în toamnă. „Este a doua vizită pe care o facem la penitenciar, pentru că anul trecut nu am reușit să onorăm toate solicitările. Avem o colaborare fructuoasă cu cei de la penitenciar, anul trecut am avut și o premieră națională - un tur cu deținutele încarcerate în punctul de lângă Obor. Facem lucruri inedite, organizăm tururi în locuri neconvenționale în care oamenii în mod normal nu ar ajunge, în locuri care nu sunt percepute ca obiective turistice", a declarat Mario Csipai, președintele Asociației Turism Alternativ. **JA-E.R.**

Au vizitat penitenciarul FOTO: ANP

Aradul Alege

UDMR

VERES ATTILA
candidat primar

PRIMĂRIA MUNICIPIULUI ARAD

ÎNVINGEM ÎMPREUNĂ!

9. IUNIE

PÉRÓ TAMÁS KÁROLY
candidat presedinte

CONSILIUL JUDEŢEAN ARAD

ÎNVINGEM ÎMPREUNĂ!

9. IUNIE

APĂRĂM COMUNITATEA, CONTINUĂM MUNCA!

Aradul alege

Mobilizare și unitate!

- Ca reprezentant al comunității maghiare îmi **doresc să fim prezenți în număr corespunzător în Consiliul Local.**
- Doresc să asigur condițiile necesare pentru păstrarea identității noastre și să menținem Aradul printre orașele multiculturale.
- Se impune de urgență sistematizarea circulației rutiere pentru eficientizarea și creșterea nivelului de siguranță în trafic. Trebuie încurajat sportul de masă prin amenajarea unor terenuri de sport multifuncționale în cartiere.

Vreau să le transmit arădenilor că este important să își exercite dreptul la vot pe 9 iunie pentru crearea unei majorități în Consiliul Local care să reprezinte interesele cetățeanului.

9. IUNIE

UDMR

Învingem împreună!

- Trăim, din nou, o eră a războaielor, lumea este în schimbare, peste tot domină instabilitatea, crizele apar unele după altele, viitorul este impredictibil. În acest context complicat ne alegem liderii atât în Europa, cât și în țară.
- Oamenii așteaptă acum de la liderii politici siguranță, predictibilitate, pragmatism și luciditate. Dorim cu toții conducători, care să se ocupe de problemele oamenilor, de agenda cetățenilor și nu să-și irosească energiile în lupte politice sterile.
- Ceea ce ne dorim noi, ceea ce își propune UDMR, este bine atât pentru maghiari, cât și pentru români, susține binele comun al tuturor cetățenilor țării și contribuie la dezvoltarea și bunăstarea județului Arad.
- Noi, UDMR, nu facem circ politic ieftin, respingem vulgaritatea și condamnăm degradarea discursului politic. Acest tip de comportament poate servi interesului unor partide, dar în nici un caz nu servește interesele cetățenilor.
- Îi încurajăm pe români să voteze candidații UDMR deoarece noi suntem un partener credibil și predictibil în procesul de construcție a viitorului județului nostru!

Pe 9 iunie putem decide, învingem împreună.

Comandat de UDMR ORG. JUD. ARAD • Executat de INFORM

MEDIA PRESS SRL • Tiraj <5.142> buc • Cod 23240001

Casetă redacțională: Péró Tamás-Carol, Sánta Bernadett, Sáfár Emese-Timea

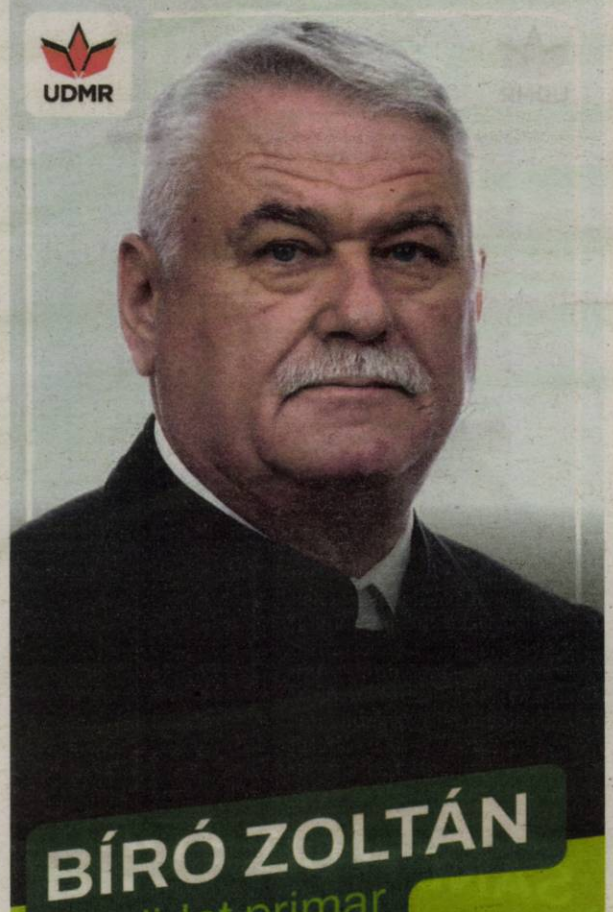

UDMR

BÍRÓ ZOLTÁN
candidat primar
CHIȘINEU-CRIȘ

ÎNVINGEM ÎMPREUNĂ!

9. IUNIE

Pentru comunitatea noastră, împreună!

- Echipa UDMR a demonstrat în decursul anilor,că este un partener loial și de încredere .
  Întotdeauna am sprijinit ideile constructive și am încercat să menținem echilibrul în administrația locală. Deși am fost supuși la numeroase atacuri,noi am respectat normele etice. Nu am recurs la murdării politice sau la acuzații.
- UDMR pune accentul pe colaborare și dialog.Îmbunătățim constant politica ,pentru a sluji cât mai bine, interesele comunității maghiare,menținând în același timp principiile colaborării și respectului reciproc!
  Poate nu am făcut tot ce trebuia,dar am făcut tot ce am putut!
- **Pe 9 iunie ÎNVINGEM ÎMPREUNĂ !**

9. IUNIE

UDMR

UDMR

KOVÁCS IMRE
candidat primar
PEREGU MARE

ÎNVINGEM ÎMPREUNĂ!

9. IUNIE

Siguranță și dezvoltare continuă în comuna noastră!

- **Suntem pe drumul cel bun, Pereg se dezvoltă pe măsură.**
- Cred că este important să continuăm în această direcție pozitivă și să menținem siguranța publică. **Sunt pasionat să continui să lucrez pentru comunitate** și mă voi strădui să fac ca traiul localnicilor să fie cât mai bun și mai ușor.
- Planurile mele de viitor se vor baza în continuare pe **munca în echipă și contez pe ajutorul tuturor pentru a îmbunătăți comunitatea noastră.**
- **Votați-mă pe 9 iunie, ca să înaintăm împreună în direcția corectă trasată**

9. IUNIE

UDMR

UDMR

PALLAGI MÁTÉ
candidat primar
MIȘCA

ÎNVINGEM ÎMPREUNĂ!

9. IUNIE

Schimbarea este întotdeauna o oportunitate

- Faptul administrării propriei mele fermă, m-a învățat, ca rezultate foarte bune se pot obține prin perseverență, angajament și sârguință. **Aceste valori aduc cu mine, pentru a lucra în favoarea comunității noastre.**
- Doresc să păstrez valorile comunității maghiare, să mă ocup de dezvoltarea localității și **să formez o echipă, cu ai cărei membrii împreună o să fim în stare să rezolvăm problemele care apar.**
- Aș dori să trăiesc și să lucrez într-un loc, în care toată lumea contează, unde vocea tuturor este auzită, **unde ne creăm spațiul de viață, lucrând pentru obiectivele comune.**
- **Pe 9 iunie acordați-mi votul Dumneavoastră, ca să vă pot dovedi: că voi lucra și ca lider cu aceeași conștiință și determinare, cum fac și în propria mea gospădărie.**

9. IUNIE

UDMR

Vom continua dezvoltarea comunei!

- Puterea comunității a fost întotdeauna forța noastră motrice. **Datorită cooperării noastre am realizat deja multe**, progresăm pe calea dezvoltării.
- Cu mândrie ne confruntăm astăzi provocările viitorului, ne angajăm să continuăm lucrările pentru dezvoltarea localității noastre.
  Înaintăm prin unitate și determinare (*fără ezitare), **pentru a face viața comunității noastre și mai bună.**
- Ce promitem, este: cu toate puterile noastre vom contribui, **ca localitatea noastră și în continuare să rămână un loc prosper și locuibil pentru noi toți.**
- **Vă rugăm, să ne susțineți în 9 iunie cu votul Dumneavoastră în această misiune și alăturați-ne nouă în calea dezvoltării.**

9. IUNIE

UDMR

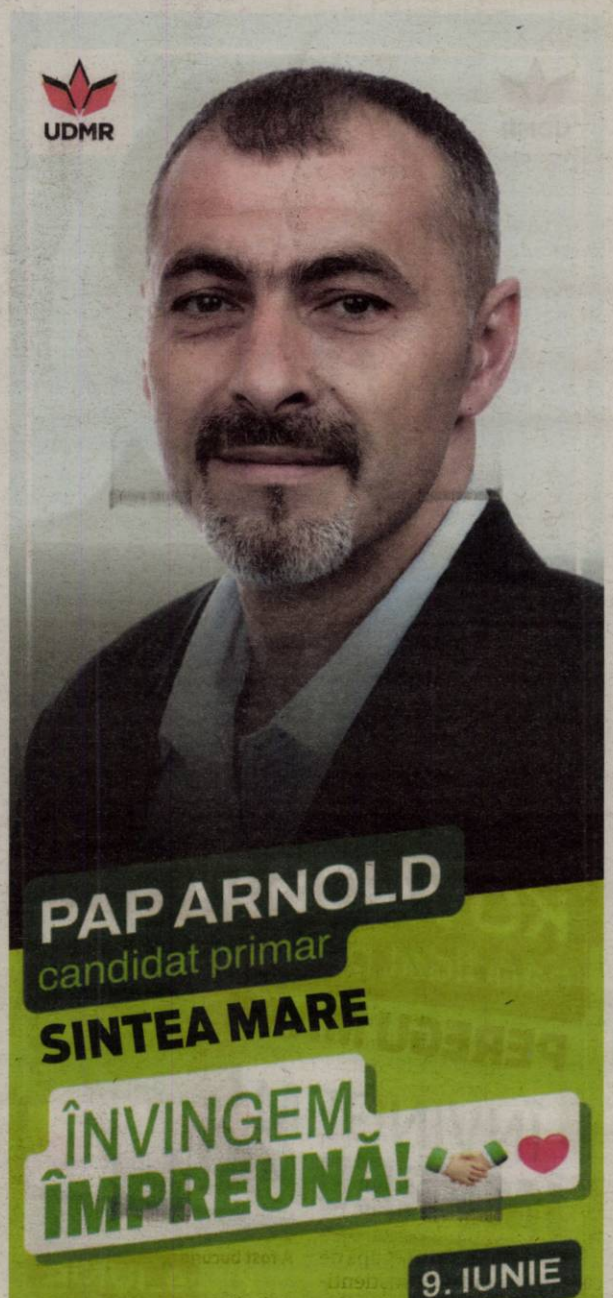

Învingem prin unitate

- **Această comună este casa mea, aș dori să slujesc comunitatea noastră cu mult respect și angajament,** motiv pentru care la alegeri vreau să candidez pentru funcția de primar.
- Scopul meu este, **de a crea un viitor mai bun pentru noi, toți locuitorii din Adea, Sintea Mare și Țipar.** Consider ca unitatea și dezvoltarea sunt importante și am convingerea că **împreună putem realiza lucruri mărețe.**
- Consider că măsurile pe care le-am planificat vor contribui la dezvoltarea comunei noastre și la îmbunătățirea calității vieții locuitorilor. **Am convingerea, ca împreună, prin eforturi comune, vom reuși.**
- **Rugămintea mea către Dumneavoastră este, să mă susțineți pe 9 iunie, să candidăm împreună pentru toate localitățile comunei Sintea Mare.**

Fiecare vot contează, știm cum este când victoria depinde de câteva voturi. Să nu lăsăm să se întâmple aceeași greșeală din nou!

9. IUNIE

UDMR

Experiență, angajament și dorința de a realiza

- ... așa mi-aș rezuma activitatea mea, dacă ar trebui să îl descriu.
- **Așa cred, că am oferit deja dovadă, ca și persoană publică și lider dedicat.**
- În calitate de lider al comunei, **prezint fapte concrete, rezultate și succese, pe care le-am înfăptuit și le-am realizat** împreună cu colegii mei, în beneficiul comunității noastre.
- Aș dori să continui să fac, ceea ce am făcut până acum: **să muncesc, să finalizez lucrările începute și dacă o să am ocazia, să întreprind alte noi lucrări pentru viitorul nostru,** comuna noastră și pentru familiile noastre. Pentru aceasta, vă cer încrederea Dumneavoastră.
- **Votați-mă pe 9 iunie, astfel încât împreună să putem continua dezvoltarea localităților Șofronea și Sânpaul.**

9. IUNIE

UDMR

Sport

„Copiii au conştientizat că au o şansă, iar cu multă muncă şi modestie, am ajuns aici”

Mihai Petcuţ, antrenor UTA U17

21

kilometri a fost proba câştigată de Marius Fora în cadrul primei etape a Crosului Cetăţilor, disputată pe traseul Măderat-Şiria. Podiumul a fost completat de Radu Crainic şi Emanuel Tomuţa. Cei trei au fost premiaţi de „sufletul” competiţiei ajunsă la a 5-a ediţie, fostul mare campion al României de semimaraton, Sorin Mîneran.

Două medalii de aur la Centura Banatului la box

TIMIŞOARA. Nicio competiţie fără medalii pentru Motorul Arad. Doi dintre elevii pregătiţi de Georgian Popescu şi Marius Tătar, descoperiţi de regretatul maestru Florian Barna, au obţinut locul unu la Centura Banatului. Este vorba despre Horaţiu Hanţic (categoria 70 Kg, cadeţi) şi Pavel Dragman (categoria 71 Kg, tineret), cel din urmă fiind medaliat cu argint la Cupa României de tineret, desfăşurată, recent, la Brăila. **JA-D.S.**

A fost Cupa Familiilor la fotbal, ediţia II

ARAD. Mult entuziasm şi bună dispoziţie în familiile unde tata, mama şi copilul au avut timp de calitate petrecut împreună prin mişcare şi fotbal în cadrul competiţiei Cupa Familiilor, ediţia II. La start s-au aflat 12 familii, structurate pe două categorii de vârstă.

Iată familiile clasate pe podium: Categoria I – 1.Familia Tălmaciu (Tălmaciu Ciprian, Tălmaciu Cosmina şi Tălmaciu Denis); 2.Familia Grădinaru; 3.Familia Dragoş; Categoria II - 1.Familia Margina (Margina Călin, Margina Paula şi Margina Darian); 2.Familia Mocan; 3.Familia Trif. Toţi participanţii au fost premiaţi cu diplome şi medalii, iar câştigătoarele celor două categorii au primit şi trofeul competiţiei. Festivitatea de premiere a fost oficiată de:prof. Flavius Stoica (iniţiatorul proiectului şi preşedinte al Comisiei Judeţene de Fotbal), prof. Rodica Lucian, inspector şcolar pentru Educaţie fizică şi sport; prof. Paul Barta, director al Clubului Sportiv Şcolar Gloria Arad, Leontin Buda şi Gabriel Hărduţ, reprezentanţii AJF Arad.

Comisia de organizare a competiţiei a fost alcătuită din: prof. Denisa Bara, prof. Corina Hărduţ, prof. Marcel Cîmpian, prof. Alexandru Andea şi prof. Gabriel Iazbinscky.

„Mulţumim tuturor celor care s-au implicat în buna organizare a Cupei Familiilor la fotbal, îndeosebi partenerilor evenimementului: Ministerul Educaţiei, prin ISJ Arad, FRF, prin AJF Arad, CSŞ Gloria Arad şi Consiliul Judeţean, prin Centrul Cultural Judeţean” - spune prof. Flavius Stoica. **JA-D.S.**

Câştigători în Cupa Familiilor la fotbal FOTO: FAN

Performanţă remarcabilă

Locul 3 în Liga Elitelor U17 obligă la un sezon următor măcar identic pentru juniorii de la UTA.

A fost bucurie în rândul juniorilor de la UTA U17 FOTO: L.S.

ARAD. Sub ochii unor oameni care înseamnă sau au însemnat ceva în lumea fotbalului de la noi, precum Răzvan Burleanu, Mihai Stoichiţă, Daniel Pancu, Ion Geolgău, Ion Moldovan, Bogdan Argeş Vintilă, Florin Cernat, Gabi Tamaş etc, juniorii U17 de la UTA au ridicat deasupra capului cupa destinată locului 3 în Liga Elitelor, după 4-1 cu Farul Constanţa. O performanţă remarcabilă, despre care antrenorul Mihai Petcuţ a spus: „După cum am început campionatul, cu două înfrângeri, e clar că eram debusolaţi. Însă, apoi ne-am revenit şi - până la urmă - s-a văzut că am preluat o grupă de calitate. Copiii au conştientizat că au o şansă, iar cu multă muncă şi modestie, am ajuns aici. Amărăciunea absenţei din marea finală este şi mai mare când mă gândesc că în semifinala cu FCSB am marcat de şase ori în cele două manşe. E frustrare mare când îţi aduci aminte de acea dublă, dar acum nu mai avem ce face, ne mulţumim cu locul 3. Categoric, faţă de semifinală, în finala mică, împotriva Farului, Calotă şi portarul Roşu au fost alţii. Dacă ei erau ca şi acum şi cu FCSB, ne calificam la pas în finala mare. Acolo s-a făcut diferenţa. Dar, sunt copii, au tot felul de stări, au fluctuaţii de formă, ăştia sunt, sperăm să evolueze mai bine în viitor. În acest moment, nu ştim sigur ce va urma, însă e limpede că grupa va urca la Liga de Tineret, iar obiectivul nu poate fi decât accederea la turneul final”.

Aşadar, rezultatul obligă, se doreşte şi la anul un traseu măcar identic. Rămâne de văzut şi ce juniori va lua Mircea Rednic la prima echipă. Apropo, partida de la Buftea, cu Farul, s-a disputat şi sub ochii colaboratorilor „Puriului”, Sorin Rădoi şi Ştefan Boroş. **JA – L.S.**

Condiţii foarte bune

Juniorii U17 de la UTA au avut toate condiţiile în ultimele două deplasări, la returul cu FCSB şi la finala mică, în compania Farului. Clubul s-a îngrijit de copii ca şi de prima echipă, deplasarea făcându-se cu o zi înainte de meci, cu autocarul, la volanul căruia Florin Moţ a fost precum un pilot de Formula 1, spre deliciul elevilor antrenaţi de Petcuţ şi Bogoşel.

Viitorul Arad şi-a aflat adversara de la baraj

Minerul Lupeni a câştigat derby-ul cu Aurul Brad şi va reprezenta Hunedoara la barajul de Liga 3.

ARAD. Dacă Viitorul a devenit, matematic, campioana judeţului Arad cu două etape înainte de final, în judeţul Hunedoara lucrurile s-au (cam) lămurit în penultima rundă a play-off-ului. Aproape sigur, Minerul Lupeni este echipa care va înfrunta reprezentanta judeţului nostru în barajul de promovare în Liga 3 (16 şi 23 iunie).

Prin victoria, scor 2-1, obţinută în deplasare, cu Aurul Brad, pe terenul principalei contracandidate la câştigarea campionatului judeţului Hunedoara, Minerul Lupeni a trecut cu un punct în faţă. Iar în ultima etapă, „minerii” joacă acasă cu Sântămăria Orlea, formaţia de pe locul 4, în timp ce Bradul va evolua la Geoagiu Băi (poziţia a 3-a).

„O urmăresc de câteva etape pe Minerul Lupeni şi aşa, la prima vedere, am văzut că au o apărare foarte bună, cu doi fundaşi foarte experimentaţi şi un decar care le cam face jocul în atac. Voi viziona înregistrarea derby-ului de la Brad şi îi vom studia şi mai atent. E clar, însă, că vom avea parte de un baraj foarte greu, pe care-l trebuie să-l pregătim cu mare responsabilitate”, a spus Flavius Pavel, antrenorul echipei Viitorul Arad. **JA-D.S.**

Pledoarie pentru sportul alb FOTO: FAN

Fotbal-Liga 4, etapa 29

ARAD. A fost penultima strigare în Liga 4 la fotbal. Una cu iz de vacanţă, lucrurile fiind lămurite la ambii poli ai clasamentului.

Iată rezultatele şi marcatorii golurilor din etapa a 29-a: CS Glogovăţ - Păulişana Păuliş 1-2 (Ţîru vs. Diarra-autogol şi Schinteie); Podgoria Pâncota - Viitorul Arad 0-2 (Vezan şi Cl. Popa); Naţional Sebiş - Athletico Vinga 0-0; Unirea Sântana - Şoimii Şimand 5-0 (Abraham-2, Filimon şi Olteanu-2); Victoria Felnac - Victoria Zăbrani 4-0 (Lasc, Ţugulescu, Pasăre şi Belea); Victoria Nădlac - CS Beliu 2-1 (Sinkowicz şi Coriteac vs. Maşniţă); Frontiera Curtici - Voinţa Macea 4-0 (Lazea, Dochiţa-2 şi Roşca).

Clasament

1.Viitorul	27	23	3	1	80-16	72
2.Sântana	27	21	3	3	82-19	66
3.Curtici	28	17	7	4	74-35	58
4.Păuliş	27	18	3	6	64-35	57
5.Felnac	27	16	3	8	89-34	51
6.Şimand	27	14	4	9	59-40	46
7.Pâncota	27	12	6	9	51-42	42
8.Glogovăţ	27	13	2	12	56-33	41
9.Beliu	27	10	9	8	59-37	39
10.Zăbrani	27	8	3	16	35-86	27
11.Macea	27	6	4	17	36-71	22
12.Nădlac	27	7	1	19	28-84	22
13.Vinga	27	5	4	18	22-58	19
14.Sebiş	27	3	3	21	30-86	12
15. Ineu II *	27	2	1	24	19-108	7

*Echipă retrasă din campionat.

Etapa viitoare, ultima (sâmbătă, 1 iunie): Viitorul - Nădlac, Beliu - Glogovăţ, Macea - Sebiş, Vinga - Pâncota, Păuliş - Sântana, Şimand - Felnac, Zăbrani - Ineu II 3-0 (f.j.); Curtici - stă.

Atletico 2015 a luat trofeul

CLUJ-NAPOCA. Cu şapte victorii din tot atâtea jocuri disputate, Atletico Arad 2015 a reuşit să câştige trofeul pus în joc la această categorie de vârstă în cadrul Transilvania Football Festival. Băieţii pregătiţi de Árpád Cserneczky şi Cristian Irimia au obţinut următoarele rezultate pe malul Someşului: 7-0, cu Someşul Gilău, 16-1, cu Sporting Cluj Negru, 1-0, cu U Evolution Cluj, 5-1, cu Vulturii Tg Mureş, 4-1, cu Unirea Ungheni, 5-1, cu U Evolution Cluj şi 5-0, cu CFR Cluj.

Au pus umărul la obţinerea acestui trofeu următorii jucători în galben-negru: Anghelina, Bogdan, Creciun, Cserneczky, Dema, Gorea, Gorovei, Gligor, Iamandii, Murg, Neamţ, Rozniciuc, Stan, Stoian, Tîmpa şi Tóth. **JA-D.S.**

Atletico Arad, grupa 2015 FOTO: FAN

Aradul, capitala tenisului timp de o săptămână

ARAD. În această săptămână, Baza UTA-Tenis Profi, găzduieşte ediţia cu numărul 15 a Hai Cup, turneu de tenis de câmp rezervat jucătorilor de 12 ani, de categoria 3, din cadrul Tennis Europe Junior Tour. La competiţie participă practicanţi ai sportului alb din opt ţări: Suedia, Germania, Danemarca, Moldova, Serbia, Bosnia, Ungaria şi România. Lotul tricolor este format din: Eva Maria Bulai şi Ania Căruia (fete), respectiv, Patrick Dobrin şi Victor Dobrescu (băieţi).

Finalele sunt programate chiar pe 1 iunie, de Ziua Copilului, arbitru principal fiind Ioan Mărginean, iar director de turneu, Ovidiu Fereştean.

Se joacă pe şapte terenuri din cadrul Bazei UTA-Tenis Profi, meciurile începând zilnic de la ora 9, intrarea spectatorilor fiind liberă.

„Această competiţie face parte din circuitul Tennis Europe Junior, un punct de plecare în aventura performanţei pentru micii tenismeni. Chiar dacă tenisul de câmp, sportul în general, suferă în România, noi am ajuns, iată, la a 15-a ediţie şi ca de fiecare dată, oferim toate condiţiile sportive la baza noastră. Poate de aceea avem la start anul acesta tinere talente ale tenisului de câmp din opt ţări europene”, spune Ovidiu Fereştean, directorul turneului. **JA-D.S.**

JURNAL ARĂDEAN

Barcelona a câștigat ultimul meci cu Xavi pe bancă

Xavi Hernandez FOTO: EPA

FOTBAL. FC Barcelona, la ultimul său meci sub comanda antrenorului Xavi, a învins-o pe Sevilla FC cu scorul de 2-1, duminică seara, în deplasare, în ultimul meci din sezonul 2023-24 al campionatului de fotbal al Spaniei, transmite AFP. Președintele clubului catalan, Joan Laporta, a anunțat vineri despărțirea de tehnicianul de 44 de ani, la câteva săptămâni după ce părțile anunțaseră continuarea colaborării. La finalul lunii ianuarie, Xavi anunțase că se va despărți de club la finalul sezonului, dar ulterior s-a răzgândit.

Meciul din Andaluzia, fără o miză sportivă, a marcat și despărțirea antrenorului Quique Sanchez Flores (59 ani) de Sevilla, la doar șase luni de la numirea sa.

Catalanii au deschis scorul prin atacantul polonez Robert Lewandowski (15), care a marcat al 19-lea său gol în acest sezon. Marocanul Youssef En-Nesyri a egalat pentru Sevilla (31), victoria oaspeților fiind adusă de golul lui Fermin Lopez (59). După ce în sezonul precedent a fost campioană, FC Barcelona a încheiat acum pe locul al doilea în La Liga, la zece puncte de rivala Real Madrid, care va juca pe 1 iunie finala Ligii Campionilor, la Londra, contra echipei germane Borussia Dortmund.

SURSA: AGERPRES

Empoli s-a salvat dramatic

FOTBAL. Empoli, echipa internaționalului român Răzvan Marin, s-a salvat dramatic de la retrogradare în ultima etapă a campionatului de fotbal al Italiei, după o victorie cu AS Roma, scor 2-1, în care golul victoriei a fost marcat în minutele adiționale. Toscanii au deschis scorul prin Cancellieri (13), dar AS Roma a egalat în finalul primei reprize, prin Aouar (45+1). Golul victoriei lui Empoli a fost marcat de Mbaye Niang (90+3), din centrarea lui Cancellieri, bine lansat de Răzvan Marin.

Răzvan Marin FOTO: EPA

Mijlocașul român a fost integralist în acest meci și a avut o bară, cu un șut de la distanță.

În urma acestui rezultat, Frosinone a retrogradat în Serie B, fiind învinsă acasă cu 1-0 de Udinese, echipă cu care se afla în luptă directă.

Atalanta a învins-o pe Torino cu 3-0, la doar patru zile după ce a câștigat trofeul Europa League. Acest rezultat a spulberat șansele ca AS Roma să obțină calificarea în Liga Campionilor de pe locul al șaselea, iar Italia să aibă șase reprezentante în competiție. ,'Giallorossi'' aveau nevoie ca echipa din Bergamo să termine pe locul 5 după ce a câștigat Europa League.

Atalanta poate termina chiar pe podium în Serie A dacă va câștiga și restanța cu Fiorentina, din 2 iunie.

SURSA: AGERPRES

A doborât recordul mondial

ATLETISM. Sportiva kenyană Beatrice Chebet, dublă medaliată mondială la 5.000 m, a doborât record mondial în proba de 10.000 m, cu timpul de 28 min.54 sec. 14/100, sâmbătă, cu ocazia reuniunii „Prefontaine Classic" de la Eugene (Oregon, SUA), din cadrul circuitului Ligii de Diamant, informează AFP.

Chebet, în vârstă de 24 de ani, dublă campioană mondială ți în proba de cros, a doborât recordul deținut de etiopianca Letesenbet Gidey - 29 min. 01 sec. 03/19, stabilit în iunie 2021 la Hengelo (Olanda).

Atleta kenyană, una din favoritele la aur la Jocurile Olimpice de la Paris din această vară, a devansat-o pe etiopianca Gudaf Tsegay, care a trecut linia de sosire în 29 min. 05 sec. 92/100, al treilea ce mai bun timp din istoria disciplinei.

În proba de 100 m, regina sprintului american Sha'Carri Richardson a trecut prima linia de sosire cu timpul de 10 sec. 83/100, fiind urmată de campioana mondială la 60 m în sală Julien Alfred (Saint Lucia) - 10 sec. 93/100 și de britanica Dina Asher-Smith - 10 sec. 98/100. Jamaicana Elaine Thompson, campioana olimpică, a terminat pe locul 11, în 11 sec. 30/100.

În proba masculină de 100 m, campionul mondial american din 2019 Christian Coleman s-a impus în 9 sec. 95/100, devansându-l pe kenyanul Ferdinand Omanyala - 9 sec. 98/100.

Cele mai bune performanțe mondiale ale sezonului s-au multiplicat prin kenyanul Daniel Mateiko la 10.000 m - 26 min. 50 sec. 81/100, etiopianca Tsigie Gebreselama la 5.000 m - 14 min. 18 sec. 76/100, ugandeza Peruth Chemutai la 3.000 m obstacole - 8 min. 55 sec. 09/100, americanul Grant Holloway la 110 m garduri - 13 sec. 03/100.

La aruncarea greutății, americanul Joe Kovacs a stabilit și el cea mai bună performanță mondială a sezonului - 23,13 m, iar britanica Keely Hodgkinson la 800 m - 1 min. 55 sec. 78/100.**SURSA: AGERPRES**

Beatrice Chebet FOTO: EPA

„M-am simțit puternic"

Pogacar a obținut șase victorii de etapă în Il Giro, egalând performanța lui Eddy Merckx din 1973.

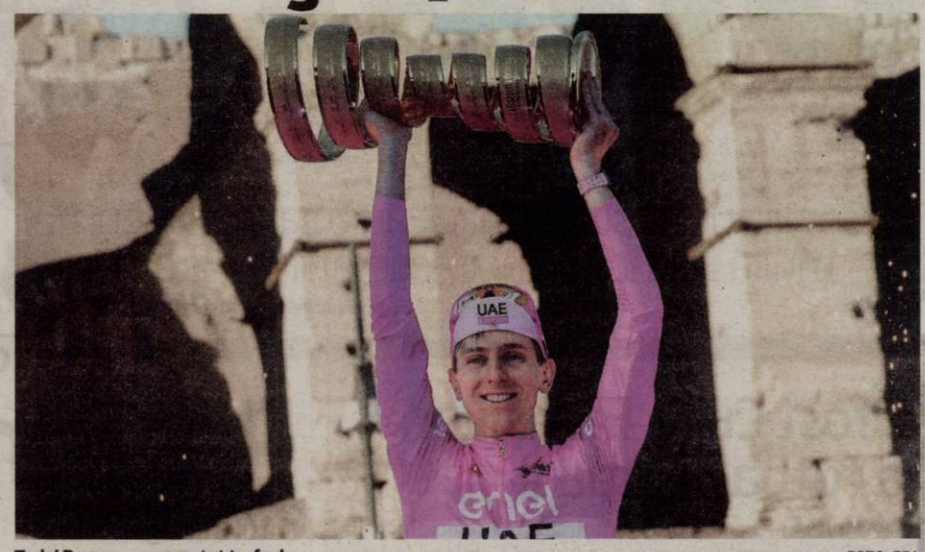

Tadej Pogacar a prezentat trofeul FOTO: EPA

CICLISM. Slovenul Tadej Pogacar, câștigătorul Turului ciclist al Italiei cu o diferență enormă în clasamentul general, a declarat duminică seară că speră să „progreseze în continuare" în vederea Turului Franței, vizând o dublă care nu a mai fost realizată din 1998. „M-am simțit puternic, foarte bine pe bicicletă, în timpul acestor trei săptămâni. Pot să fiu mulțumit. După un bun repaus, voi putea munci pentru a progresa în continuare", a declarat ciclistul sloven în conferința de presă de la finalul ,'Il Giro".

„Voi întrerupe total activitatea pentru câteva zile, mă voi relaxa, iar apoi voi relua progresiv încercând să-mi păstrez picioarele în aceeași formă sau chiar să le îmbunătățesc", a adăugat el.

„Încă nu am avut timp să realizez, sunt multe lucruri de făcut. Acum, ce-mi doresc este să merg să iau masa și să sărbătoresc cu băieții. Voi avea nevoie de câteva zile pentru a savura momentul. Peste două-trei zile, totul va fi perfect", a adăugat Pogacar.

„Acest tur a fost o experiență deosebită, mi-a plăcut mult. Mi-ar plăcea să revin într-o zi. Dar este prea devreme pentru a mă pronunța pentru anul viitor. Să vedem ce se întâmplă mai departe și ce impact va avea Turul Italiei asupra curselor următoare, începând cu Turul Franței", a mai spus rutierul sloven. Turul Franței debutează pe 29 iunie la Florența, tot în Italia.

Tadej Pogacar (UAE Team Emirates) a câștigat, duminică, Turul ciclist al Italiei la prima sa participare, la finalul celei de-a 21-a și ultimei etape, în care s-a impus belgianul Tim Merlier (Soudal Quick Step).

Pogaçar a survolat „Il Giro" cu șase victorii de etapă, egalând performanța lui Eddy Merckx din 1973, și un ecart inedit în ultimii 59 de ani în fața locului doi din clasamentul general, columbianul Daniel Martinez, pe care l-a devansat cu 9 min 56 sec.

SURSA: AGERPRES

„Momentul experimentelor a trecut"

Edward Iordănescu FOTO: EPA

FOTBAL. Selecționerul naționalei României, Edward Iordănescu, a declarat, într-un interviu acordat FRF TV înaintea meciurilor amicale cu Bulgaria și Liechtenstein, că momentul experimentelor a trecut și că lotul de 26 de jucători pentru participarea la EURO 2024 îl va alege din cei 28 de fotbaliști convocați preliminar. „În linii mari numai din acești 28 vom alege, nu avem timp să experimentăm prea mult. Momentul experimentelor a trecut. Deci în linii mari de aici vom alege. Pot fi doar cazuri excepționale, în situația în care apar probleme medicale grave, dar sperăm să nu apară. Însă nu sunt nici multe soluții la îndemână, competițiile s-au încheiat în mare parte, jucătorii pleacă în vacanțe și nu mai sunt în procesul de pregătire. Așa că în linii mari din acest grup de 28 vom alege lotul. Lotul l-am alcătuit în ultimii doi ani și jumătate. A fost o selecție continuă, au fost multe filtre, multe analize și concluzii. Pentru mine a contat mult coeziunea grupului, omogenitatea și istoricul jucătorilor, mă refer la cei care au dus greul în campanie. Mi-am asumat și decizii mai puțin populare. Cu siguranță au fost și vor fi critici, dar mi le asum pe toate. Despre selecție se poate discuta mult, dar în final responsabilitatea e a mea și a avut la bază analize și argumente solide", a explicat antrenorul.

Iordănescu susține că printre lucrurile care îl supără se află problemele medicale sau cele legate de evoluțiile la cluburi ale anumitor jucători pe care și i-ar fi dorit în lot.

SURSA: AGERPRES

A triumfat pe „teren propriu"

Charles Leclerc FOTO: EPA

FORMULA 1. Pilotul monegasc Charles Leclerc (Ferrari) a câștigat, duminică, pentru prima oară în cariera sa Marele Premiu al Principatului Monaco, a opta etapă a Campionatului Mondial de Formula 1 din acest sezon, fiind cronometrat pe circuitul stradal din Monte Carlo, după 260,286 km, cu timpul de 2h 33 min. 15 sec. 554/1000, informează AFP.

Australianul Oscar Piastri (McLaren) și spaniolul Carlos Sainz Jr (Ferrari) au completat podiumul, la 7 sec. 152/1000 și, respectiv, 7 sec. 585/1000 în urma învingătorului, în timp ce olandezul Max Verstappen (Red Bull), triplul campion mondial en titre, a încheiat pe poziția a șasea, la 13 sec. 853/1000, dar își păstrează locul de lider în clasamentul Campionatului Mondial al piloților în fața lui Leclerc, al doilea la general.

Leclerc, plecat din pole position, a reușit să câștige pentru prima oară Grand Prix-ul „său" național de Formula 1, o victorie care i-a scăpat de fiecare dată de la debutul său în „Marele Circ", în 2018.

Încurajat de bannere cu mesajul „Hai Charles", agățate la balcoanele de deasupra traseului urban, monegascul a avut de data aceasta succes. El este al treilea pilot din istorie care reprezintă Principatul în Formula 1, dar primul monegasc care se impune acasă. El a câștigat cu această ocazie al șaselea său Grand Prix în Formula 1. **SURSA: AGERPRES**

Dinamo a pierdut și finala mică în European League

Ali Zein a marcat cinci goluri FOTO: EPA

HANDBAL. Dinamo București a fost învinsă de formația germană Rhein-Neckar Loewen cu scorul de 32-31 (18-15), duminică, în finala mică a competiției masculine de handbal EHF European League, găzduită de Barclays Arena din Hamburg.

Rhein-Neckar Loewen a dominat jocul, campioana României fiind în avantaj în doar trei rânduri (6-5, 7-6, 8-7). Rhein-Neckar Loewen a avut la pauză un avans de trei goluri, 18-15, iar în repriza secundă ecartul a ajuns la cinci goluri (28-23, 30-25), Dinamo reușind să se apropie pe tabelă în final. Echipa bucureșteană a avut șansa egalării, dar mingea aruncată de Cenic când mai erau 7 secunde a lovit bara.

Dinamo a încheiat meciul cu trei jucători accidentați: Lazar Kukic, Ante Kuduz și Robert Militaru.

Pentru echipa antrenată de Xavi Pascual au marcat Miklos Rosta 6 goluri, Andrii Akimenko 5, Stanislav Kasparek 5, Ali Zein 5, Lazar Kukic 3, Ante Kuduz 2, Aleksandar Cenic 1, Dan Racoțea 1, Alex Pascual Garcia 1, Daniel Stanciuc 1, Viaceslav Bohan 1.

Portarul Vladimir Cupara a avut 5 intervenții (16,13%), iar Saeid Heidarirad a reușit 3 (37,50%).

Golurile învingătorilor au fost reușite de Niclas Vest 6, Jannik Kohlbacher 6, Tobias Reichmann 5, David More 4, Juri Knorr 3, Gustav Davidsson 2, Olle Forsell Schefvert 2, Steven Plucnar Jacobsen 1, Patrick Groetzki 1, David Spath 1, Jon Lindenchrone Andersen 1.

Portarul David Spaeth a totalizat 11 intervenții (26,83%), iar Joel Birlehm a apărat un șut (50%).

Sâmbătă, în semifinale, Dinamo a fost întrecută de altă echipă germană, SG Flensburg-Handewitt, cu 38-32. Trofeul a fost câștigat de SG Flensburg, scor 36-31 cu Fuchse Berlin. **SURSA: AGERPRES**

Ministerul Finanțelor. Agenția Națională de Administrare Fiscală. Direcția Generală Regională a Finanțelor Publice Timișoara. Administrația Județeană a Finanțelor Publice Arad. Jud. Arad, MRJ. Arad, Bld. Revoluției nr. 77. Dosar de executare nr. 55777. Nr. 1995-8 din 09.05.2024. Anunț privind vânzarea bunurilor mobile. În temeiul prevederilor art. 250, alin. (2) din Legea nr. 207/2015 privind Codul de Procedură Fiscală, cu modificările și completările ulterioare, vă facem cunoscut că în ziua de 17, luna iunie, anul 2024, ora 14:00, în Arad, B-dul. Revoluției, nr. 77 bis, etaj 2, camera 6, se vor vinde la licitație următoarele bunuri mobile, proprietatea a terței persoane PIROȘ DIVIZIA MEDICALĂ SRL, licitația a doua. Denumirea bunului mobil. Descriere sumară, Drepturile reale și privilegiile care grevează bunurile, dacă este cazul, Prețul de evaluare sau de pornire al licitației, exclusiv TVA (lei), Cota TVA /neimpozabil/ scutit*): Alte, Autovehicul special Ford Transit, ambulanță, nr. identificare WFOSXXBDFS8G85657, an fabricație 2008, nr. înmatriculare AR-70-PIR, stare uzură: -, semne particulare: -, 37292 lei, Neimpozabil; LT 35, Autovehicul special Volkswagen, ambulanță, nr. identificare VVV7772DWH024196, an fabricație 2008, nr. înmatriculare AR-93-PIR, stare uzură: -, semne particulare: -, 62147 lei, Neimpozabil.*) Regimul și cotele de taxă pe valoarea adăugată aplicabil/ aplicabile pentru vânzarea bunurilor mobile sunt cele prevăzute de Titlul VII din Legea nr. 227/2015 privind Codul Fiscal, cu modificările și completările ulterioare. Invităm pe cei care pretind vreun drept asupra acestor bunuri să înștiințeze despre aceasta organul de executare, înainte de data stabilită pentru vânzare. Cei interesați în cumpărarea bunurilor sunt invitați să se prezinte la termenul de vânzare, la locul fixat în acest scop și până la acel termen să prezinte oferte de cumpărare. Pentru participarea la licitație ofertanții depun, cu cel puțin o zi înainte de data licitației, următoarele documente: a) oferta de cumpărare; b) dovada plății taxei de participare sau a constituirii garanției sub forma scrisorii de garanție, reprezentând 10% din prețul de pornire a licitației. Plata taxei se va efectua în contul IBAN RO38TREZ021506701XXXXXXX, beneficiar Administrația Județeană a Finanțelor Publice Arad, cod de identificare fiscală 3519933, deschis la Trezorerie Municipiul Arad, utilizând numărul de evidență a plății 802300124000000000000413; c) împuternicirea persoanei care îl reprezintă pe ofertant; d) pentru persoanele juridice române, copie de pe certificatul unic de înregistrare eliberat de Oficiul Registrului Comerțului; e) pentru persoanele juridice străine, actul de înmatriculare tradus în limba română; f) pentru persoanele fizice române, copie de pe actul de identitate; g) pentru persoanele fizice străine, copie de pe actul de identitate/ pașaport; h) declarația pe proprie răspundere a ofertantului prin care certifică faptul că nu este persoană interpusă cu debitorul. Cumpărătorului îi revine obligația de a respecta prevederile legale speciale, cum ar fi obligațiile de mediu, obligațiile de conservare a patrimoniului național sau altele asemenea, respectiv: -. Alte informații de interes pentru cumpărător, după caz: -. Pentru informații suplimentare vă puteți adresa la sediul nostru sau la numărul de telefon 0257202746. (9640 - H 1)

Ministerul Finanțelor. Agenția Națională de Administrare Fiscală. Direc(ia Generală Regională a Finanțelor Publice Timișoara. Administrația Județeană a Finanțelor PubliceArad. Jud. Arad, MRJ. Arad, Bld. Revoluției nr. 77. Dosar de executare nr. 35666. Nr. 1993-9 din 09.05.2024. Anunț privind vânzarea bunurilor mobile. În temeiul prevederilor art. 250, alin. (2) din Legea nr. 207/2015 privind Codul de Procedură Fiscală, cu modificările și completările ulterioare, vă facem cunoscut că, în ziua de 12, luna iunie, anul 2024, ora 14.00, în Arad, B-dul. Revoluției, nr. 77 bis, etaj 2, camera 6, jud. Arad, se vor vinde la licitație, următoarele bunuri mobile, proprietate a terței persoane TIRNOVEANU VIORICA, licitația a doua. Denumirea bunului mobil. Descriere sumară: Autoturism M1, Lincoln, denumire comercială Royale, an fabricație 2004, nr. înmatriculare AR-62-PIR, culoare gri, nr. identificare 1L1 FM81W14Y606119, stare uzură: -, semne particulare: -. Drepturile reale și privilegiile care grevează bunurile, dacă este cazul. Prețul de evaluare sau de pornire a licitației, exclusiv TVA: 33650 lei. Cota TVA/ neimpozabil/ scutit *): Neimpozabil. *) Regimul și cotele de taxă pe valoarea adăugată aplicabil/aplicabile pentru vânzarea bunurilor mobile sunt cele prevăzute de Titlul VII din Legea nr. 227/2015 privind Codul Fiscal, cu modificările și completările ulterioare. Invităm pe cei care pretind vreun drept asupra acestor bunuri să înștiințeze despre aceasta organul de executare, înainte de data stabilită pentru vânzare. Cei interesați în cumpărarea bunurilor sunt invitați să se prezinte la termenul de vânzare, la locul fixat în acest scop și până la acel termen să prezinte oferte de cumpărare. Pentru participarea la licitație ofertanții depun, cu cel puțin o zi înainte de data licitației, următoarele documente: a) oferta de cumpărare; b) dovada plății taxei de participare sau a constituirii garanției sub forma scrisorii de garanție, reprezentând 10% din prețul de pornire a licitației. Plata taxei se va efectua în contul IBAN R038TREZ021506701XXXXXXX, beneficiar Administrația Județeană a Finanțelor Publice Arad, cod de identificare fiscală 3519933, deschis la Trezorerie Municipiul Arad, utilizând numărul de evidență a plății 802300124000000000000412; c) împuternicirea persoanei care îl reprezintă pe ofertant; d) pentru persoanele juridice române, copie de pe certificatul unic de înregistrare eliberat de Oficiul Registrului Comerțului; e) pentru persoanele juridice străine, actul de înmatriculare tradus în limba română; f) pentru persoanele fizice române, copie de pe actul de identitate; g) pentru persoanele fizice străine, copie de pe actul de identitate/ pașaport; h) declarația pe proprie răspundere a ofertantului prin care certifică faptul că nu este persoană interpusă cu debitorul. Cumpărătorului îi revine obligația de a respecta prevederile legale speciale, cum ar fi obligațiile de mediu, obligațiile de conservare a patrimoniului național sau altele asemenea, respectiv: Legea 207/2015. Alte informații de interes pentru cumpărător, după caz: -. Pentru informații suplimentare vă puteți adresa la sediul nostru sau la numărul de telefon 0257202746. (9641 - H 1)

(9219 - H 529)

SC CET HIDROCARBURI SA

informează consumatorii cu privire la **programul de citire a contoarelor de apă caldă** care se efectuează în zilele de **29.05.2024, 30.05.2024** și **31.05.2024**, după cum urmează:

29.05.2024 – PT 2 Miron Costin; PT 1 Gara; PT 1A Micălaca; PT 5 Zona III; PT Ocsko Terezia; PT 6 Vânători; PT 2 Micălaca; PT 25 Liceul Industrial; PT Paroșeni; PT Aradul Nou; PT 5 Grădiște; PT 21 Eroul Necunoscut; PT 23 Teba; PT 4C Depozit Mobilă; PT 9 Spital Matern; Agenți economici.

30.05.2024 – PT UTA; PT Pasaj Micălaca; PT 8 Policlinica; PT 6 Dispecerat; PT 6V; PT 4 Macul Roșu; PT 3 Udrea; PT 19; PT 4 Zona II; PT 2 Micălaca; PT 24 Maiakovski; PT 7 Metalul; PT 22 Ursului; PT 3V; PT 21 Eroul Necunoscut; PT Simion Balint; Agenți economici;

31.05.2024 – PT 3 Micălaca; PT 1 Micălaca; PT Teatru; PT 2' Pădurice; PT 1V; PT 2V; PT 2/I; PT 10 Astoria; PT UTA; PT 14 Spital Dermato; PT 2 Zona V; PT 1 Zona V; PT 18 Faleză Sud; PT 32 Faleză Sud; PT 15 CTP; PT 2/II Dinamo; PT 8V; Agenți economici.

Cititorii vor purta legitimații având sigla ***SC CET HIDROCARBURI SA.*** (9647 - H 5605)

(6328)

Oftamed
Servicii oftalmologice complete
Oftalmologie | Optică | Chirurgie | Laser

Dr. Turlea Magdalena
Dr. Turlea Cristian

CONSULTAȚII ÎN CONTRACT CU CAS

- Sală operații pentru intervenții chirurgicale Oftamologice
- Consultații oftamologice, terapie laser pentru retinopatie diabetică, glaucom, retinografie, OCT
- Intervenții chirurgicale (pentru cataractă, glaucom si afecțiuni anexe oculare)
- Optică medicală (ochelari de vedere, soare, lentile de contact)

www.oftamed.ro
Arad, str. Miron Costin bl. 9 ap. 2-3
0257 253 523 0735 520 489

ASOCIAȚIA PRODUCĂTORILOR DE PRODUSE TRADIȚIONALE ARADEANCA

Convoacă în ședință extraordinară Adunarea Generală a Asociaților în data de 29 mai, ora 15,00 la sala mică a Consiliului Județean Arad.

Președinte,
ASOCIAȚIA PRODUCĂTORILOR DE PRODUSE TRADIȚIONALE ARADEANCA
Marinela Petran

(9642 - H 5601)

Fabrică încălțăminte angajează
croitori, mașiniști și preformat staif
Informații la telefon: 0257-272240

Oraș SÂNTANA

TITULAR AL PLANULUI

„Strategia Intergată de Dezvoltare Urbană pentru perioada 2021 – 2030, oraș Sântana, jud. Arad"

propus a fi implemetat în intravilanul și extravilanul U.A.T. Sântana, județul Arad, aduce la cunoștința publicului decizia etapei de încadrare, conform HG nr. 1076/2004: planul nu necesită evaluare de mediu și va fi aprobat fără aviz.

Comentarii și propuneri justificate de reconsiderare ale deciziei se vor transmite în scris la sediu Agenției pentru Protecția Mediului din Arad, Splaiul Mureș, FN, în termen de 10 zile calendaristice de la publicarea prezentului anunț. (9646 - H 5604)

În conformitate cu prevederile Legii Apelor nr. 107/1996, cu modificările și completările ulterioare, titularul CRIS SOLAR INVEST SRL cu sediul în Municipiul Timișoara, Str. Episcop Augustin Pacha, nr. 1, camera 3, modul 03, birou 03, etaj 2, ap. 1, județul Timiș, intenționez să solicit de la Administrația Bazinală de Apă Mureș, Sistemul de Gospodărire a Apelor Arad, avizul de Gospodărire a Apelor pentru proiectul: ELABORARE P.U.Z. PARC FOTOVOLTAIC ȘI RACORDARE LA SEN, intravilan Chișineu-Criș, județul Arad, CF 309459 și CF nr. 309460. Această investiție este nouă, urmând a fi realizată din surse proprii de către titular. Persoanele care doresc să transmită observații, sugestii și recomandări se pot adresa solicitantului sau la adresa: Str. Liviu Rebreanu, nr. 101, Arad, jud. Arad, telefon 0257 280 362, fax 0257 280 812, e-mail: dispecer.sgaar@sgaar.dam.rowater.ro, după data de 31.05.2024.

SC HORIA SOLAR INVEST TWO SRL

titular al proiectului **CONSTRUIRE PARC FOTOVOLTAIC SI RACORDARE LA S.E.N. - PARC 6,** anunță publicul interesat asupra luării deciziei etapei de încadrare de către APM Arad, în cadrul procedurii de evaluare a impactului asupra mediului, pentru proiectul - CONSTRUIRE PARC FOTOVOLTAIC SI RACORDARE LA S.E.N.- PARC 6", propus a fi amplasat în comuna Vladimirescu, extravilan, identificat prin CF nr. 321531, 321537 Vladimirescu, jud. Arad. Proiectul deciziei de încadrare și motivele care o fundamentează pot fi consultate la sediul Agenției pentru Protecția Mediului din Arad, Splaiul Mureș, FN, jud. Arad, în zilele de luni până vineri, între orele 9:00-14:00, precum și la următoarea adresă de internet: www.apmar.anpm.ro. (9643 - H 5602)

SC HORIA SOLAR INVEST TWO SRL

titular al proiectului **CONSTRUIRE PARC FOTOVOLTAIC SI RACORDARE LA S.E.N. - PARC 7**, anunță publicul interesat asupra luării deciziei etapei de încadrare de către APM Arad, în cadrul procedurii de evaluare a impactului asupra mediului, pentru proiectul - CONSTRUIRE PARC FOTOVOLTAIC SI RACORDARE LA S.E.N. - PARC 7", propus a fi amplasat în comuna Vladimirescu, extravilan, identificat prin CF nr. 321535, 322834, 321527 Vladimirescu, jud. Arad. Proiectul deciziei de încadrare și motivele care o fundamentează pot fi consultate la sediul Agenției pentru Protecția Mediului din Arad, Splaiul Mureș, FN, jud. Arad, în zilele de luni până vineri, între orele 9:00-14:00, precum și la următoarea adresă de internet: www.apmar.anpm.ro. (9644 - H 5602)

SC HORIA SOLAR INVEST TWO SRL

titular al proiectului CONSTRUIRE PARC FOTOVOLTAIC SI RACORDARE LA S.E.N. - PARC 5, anunță publicul interesat asupra luării deciziei etapei de încadrare de către APM Arad, în cadrul procedurii de evaluare a impactului asupra mediului, pentru proiectul - **„CONSTRUIRE PARC FOTOVOLTAIC SI RACORDARE LA S.E.N. - PARC 5"**, propus a fi amplasat în comuna Vladimirescu, extravilan, identificat prin CF nr. 321528, 322835, 321532, 321533 Vladimirescu, jud. Arad. Proiectul deciziei de încadrare și motivele care o fundamentează pot fi consultate la sediul Agenției pentru Protecția Mediului din Arad, Splaiul Mureș, FN, jud. Arad, în zilele de luni până vineri, între orele 9:00-14:00, precum și la următoarea adresă de internet: www.apmar.anpm.ro. (9645 - H 5602)

ANUNT

INFORMAȚII ÎNDEPLINIRE CONSTRUCȚIE CASĂ:

a. numarul autorizatiei de construire:Ac.33/24.11.2023
Primaria Siria; „REAUTORIZARE CONSTRUCTIE IN REGIM DE INALTIME P+E INCEPUTA SI AUTORIZATA CU AC. nr. 34/29.09.2014"
b. descrierea proiectului: „REAUTORIZARE CONSTRUCTIE IN REGIM DE INALTIMEP+E INCEPUTA SI AUTORIZATA CU Ac.34/29.09.2014"
c. procentul de ocupare a terenului: Sc. 61,06 mp, Scd. 122,12 mp
d. regimul de inaltime: P+E,
e. amplasament: Siria, str. Zona Deal, nr. 11, CF. 312223,
f. data inceperii lucrarilor22.04,2024,
g. beneficiar: Muntean David George si Muntean Flavia Georgiana
(9649 - H 5603)

CASĂ

- **Vând casă, în comuna Beliu Satu Secaci** nr. 91 strada 1, trei hectare, livadă măr, cireș, păr, locuibilă, 45.000 euro neg. Tel. 0771.789.541.

APARTAMENT 3 CAMERE

- **Vând apartament, 3 camere,** UTA, renovat, cu vedere la principală. 0742.934.049.

IMOBILE CHIRII

- **Închiriez spațiu de 52 mp,** zona Podgoria, open space, tel. 0722.293.738.

PRESTĂRI SERVICII

- **Execut zidărie, tencuială, faianță,** zugravială, lavabil, piatră, pavele, rigipsări. Tel. 0745.896.858.
- **Executăm tencuieli, renovări,** gresie, faianță. Tel. 0728.172.700.

PIERDERI

- **Pierdut autorizație de funcționare,** nr. 29/18.03.2015 emisă de DSP Arad, de la SC Stericycle România SRL, Arad, zona CET. Îl declar nul.

ANGAJĂRI

- **Angajez bărbați conducători auto în Arad pentru intervenție firmă pază. Program 12/24-12/48. Tel 0740.130.259.**
- **Angajez bărbați serioși în pază Arad. Program de Luni-Vineri. 8 ore/zi. Tel. 0740.130.259.**

DIVERSE

- **Cumpăr pene vechi și noi,** fier vechi, debarasăm blocuri/pivnițe, curți. Tel. 0747.348.047.
- **Vând pui de carne** și rasă mixtă, diferite mărimi. Tel. 0748.322.489.
- **Donez (Vând), mobilier diferit** în stare foarte bună. Tel. 0757.797.468.
- **Vând pui rasă mixtă** și carne vaccinați. Tel. 0744.623.459.
- **Cumpăr pene, calolifere,** neferoase, fier vechi, debarasăm poduri, beciuri, case, apartamente, cărăm moloz, reparații acoperișe. Tel. 0743.544.531, 0740.657.922.
- **Lichidez gospodărie** și vând materiale de construcții, lemn, metal, mobilier – dormitor complet, bucătărie, colțar mare, mese, scaune, electrocasnice noi, candelabru – cupru – 10 becuri, rafturi, lemne de foc – deșeuri, unelte. Sunați pentru vizionare. Telefon 0740.252.873.
- **Vând pui pentru sacrificat.** Telefon:0748322489.
- **Vând 6 grăsuni** de 4 luni și 2 porci la 100 Kg/Buc. Tel. 0755.836.011.
- **Vând loc de veci** cimitirul Eternitatea (UTA). Telefon 0257.256.770/0770.311.961.

Mica publicitate: 0257/210.775

Un nou proiect Inform Media Press SRL
Powered by ERDON
JobsOn.ro
Nu mai aștepta! Caută jobul dorit!
CV-ul tău! Șansa ta!
Portal regional de joburi
www.jobson.ro

Talon valabil până în 31 decembrie 2024

EVIDENȚIAZĂ-TE!
Text:
DATA apariției:

Date personale:
Nume și Prenume:
Telefon:
Buletin de identitate:

TALON + PREȚUL CATEGORIEI AFERENTE

Anunțurile se preiau zilnic, la ghișeu, până în ora 16[00], după această oră, se pot prelua doar prin intermediul sistemului online de preluare al anunțurilor disponibil pe www.jurnalaradean.ro. Anunțurile de mică publicitate din Jurnal Aradean se publică pe baza talonului din ziar. Redacția nu își asumă responsabilitatea pentru conținutul anunțurilor de mică publicitate!

JURNAL

Sunt de acord cu publicarea anunțului de angajare pe www.jobson.ro

JURNAL ARĂDEAN

Delicii pregătite cu sparanghel

Sparanghelul este bogat în vitamina K (100 de grame de sparanghel conţin cam 60% din doza zilnică) şi acid folic, precum şi în vitamina C, betacaroten, vitamina E, zinc şi seleniu. Din punct de vedere caloric, sparanghelul este un aliat de preţ în curele de slăbire, o porţie de 100 de grame neavând mai mult de 20 de calorii. Aportul de sparanghel vine cu unele beneficii pentru sănătate, cum ar fi scăderea valorilor tensionale mărite, combaterea inflamaţiei şi îmbunătăţirea digestiei.

Supă-cremă de sparanghel

INGREDIENTE: 1.5 l supă de pui degresată, 25 g unt, 1 ceapă roșie, 1 ulei de măsline, 2 cartofi medii, 25 fire de sparanghel verde, 3-4 linguri smântâna lichidă, 1 linguriță miere, sare, piper.

MOD DE PREPARARE: Se curăță ceapa. Se toacă mărunt. Se încinge uleiul, se adaugă untul și când s-a topit, se pune la călit ceapa împreună cu ½ de linguriță de sare. Se adaugă capetele de sparanghel și sparanghelul întreg, călindu-se pe foc mic atunci când ceapa se înmoaie. Când vârfurile sparanghelului se înmoaie, se scot deoparte și se păstrează pentru ornat supa. Se curăță cartofii și se taie cubulețe. Se adaugă în supa de pui fierbinte. După ce cartofii au fiert bine, la fel și tijele de sparanghel, se scot legumele și se pasează cu blenderul. Conținutul se repune înapoi în supă și se asezonează cu sare, piper și miere. Se servește fierbinte, garnisind bolurile cu capetele de sparanghel și smântâna.

Salată de sparanghel

INGREDIENTE: 500 g sparanghel proaspăt sau 1 borcan sparanghel conservat, 10 ouă de prepeliță, 200 g șuncă sau piept de pui fiert, 1 cutie compot de ananas cuburi (700 g), 1 castravete în oțet, 1 gogoșar în oțet, 200 g maioneză, sare, piper alb măcinat, salată pentru décor, 1 ou de găină.

MOD DE PREPARARE: Fierbi ouăle și le cureți, apoi le tai în cuburi și le pui în bol. Dacă folosești sparanghel proaspăt, îl cureți și tai doar partea moale, adică vârful până la partea lemnoasă. Fierbi sparanghelul și îl tai cuburi, apoi îl pui în bol. Tai în cuburi foarte mici castravetele și cuburile de ananas. Le adaugi în bol, peste sparanghel, împreună cu șunca tăiată în fâșii, piper, sare și ½ din cantitatea de maioneză. Speli frunzele de salată și le usuci între șervete absorbante. Le așezi pe un platou și pui pe ele salată pe care o decorezi cu restul de maioneză, cu oul de găină tăiat în rondele, cu fâșii de gogoșar și de castravete murat.

Rizoto cu sparanghel şi broccoli

Într-un rizoto tradițional, orezul trebuie amestecat în mod continuu, pe tot parcursul gătirii, în vreme ce supa este adăugată treptat. Pentru o masă echilibrată nutrițional, servește orezul împreună cu o salată. Poți folosi 50 g brânză albastră în loc de parmezan. Înainte de a servi acest rizoto, adaugă-i puțină carne friptă de pasăre, tăiată în fâșii subțiri.

INGREDIENTE: 330 g orez arborio, 2 cubulețe de concentrat de supă de legume (fără gluten), 1 căpățână mare de broccoli, de circa 400 g, 12 vârfuri subțiri de sparanghel, 50 g brânză parmezan sau Grana Padano, rasă.

MOD DE PREPARARE: Dă în clocot 1 litru de apă, într-un ibric electric; toarnă apa într-o oală mare. Adaugă orezul și cubulețele de supă, fărâmițate. Acoperă vasul și clocotește lichidul, la foc iute. Îndepărtează capacul, amestecă rapid, apoi micșorează flacăra. Pune la loc capacul, lăsând totuși o fantă, și fierbe orezul 10 minute, amestecând în răstimpuri. Detașează tulpinile de broccoli, apoi taie căpățâna în buchețele mici. Curăță sparanghelul și taie-l în bucăți de 3 cm, pe diagonală. Adaugă buchețelele de broccoli și sparanghelul la orez. Mărește flacăra la mediu și gătește toate legumele, acoperit, timp de 4-5 minute (orezul trebuie să fie moale). Ia oala de pe foc. Asezonează cu piper negru, proaspăt măcinat; înglobează în rizoto parmezanul și 1 lingură de ulei de măsline extravirgin. Acoperă preparatul și lasă-l să stea 5 minute, înainte de a-l servi.

Plăcintă cu sparanghel

INGREDIENTE: 100 ml smântână, 300 g foitaj, 150 g caşcaval, 200 g mozzarella, 1 legătură sparanghel, 2 ouă, 1 unt.

MOD DE PREPARARE: Se încinge cuptorul la 180 grade C. Se unge cu unt o tavă mică de plăcintă. Se întinde aluatul cu ajutorul unui sucitor și se aranjează în tavă. Se răsucesc marginile pentru a susține și mai bine compoziția de umplutura. Peste foitaj se așază sparanghelul întreg sau tăiat de-a lungul. Deasupra se presară caşcavalul și mozzarella, ambele date pe răzătoare. Pentru gratinare, se toarnă la final ouăle bătute cu smântâna. Se dă tava la cuptor pentru 15 minute la foc iute. Se servește caldă sau rece, alături de un pahar cu bere.

Paste cu sparanghel şi cu patru felii de bacon

INGREDIENTE: 500 g paste, 100 g smântână, 50 ml ulei de măsline, 20 g unt, 1 broccoli, 6 fire de sparanghel, 4 felii de bacon, 1 usturoi, sare, piper alb.

MOD DE PREPARARE: Broccoli se desface în buchețele și se pune la fiert în apă cu puțină sare. Se pun și pastele la fiert într-o altă oală. Sparanghelul și bacon-ul se taie mărunt și se călesc în unt cu un cățel de usturoi. Se adaugă smântână, sare și piper alb. Apoi se adaugă pe rând broccoli fiert și scurs de apă. Se pun și pastele fierte și scurse. Se adaugă puțin ulei de măsline și se amestecă ușor totul. Se servește cald.

STIL DE VIAȚĂ

Adela Alexa,
nutriţionist, dietetician

Vitamine liposolubile pentru sănătate

Vitaminele se împart în două categorii: vitamine liposolubile (solubile în grăsimi) și hidrosolubile (solubile în apă), ambele indispensabile funcționării corecte a organismului. Vitaminele liposolubile, din care fac parte vitaminele A, D, E, și K se absorb în sânge, fiind stocate la nivelul ficatului, motiv pentru care o supradoză poate produce toxicitate în organism .

Vitamina A

Forma activă a acestei vitamine este retinolul, iar precursorul beta-carotenul, acesta fiind transformat în retinol la nivelul intestinului subțire. Vitamina A este esențială pentru buna funcționare a mucoaselor pielii, în dezvoltarea celulară și embrionară, menține sănătatea ochilor și combate radicalii liberi, care determină îmbătrânirea. Carența de vitamina A se manifestă prin probleme ale conjunctivitei, probleme de vedere pe timp de noapte sau la lumină de intensitate redusă, deshidratare, boli de piele (acnee). Excesul de vitamina A poate fi toxic pentru organism, mai ales la vârste fragede; pot apărea dureri abdominale, creșterea în dimensiune a ficatului, mâcărimi și erupții la nivelul pielii. De asemenea, pielea se poate colora în portocaliu, culoarea fiind trecătoare.

> Vitaminele liposolubile, din care fac parte vitaminele A, D, E, şi K se absorb în sânge

Cele mai bogate surse de vitamina A sunt: ficatul și organele de animale, uleiul din ficat de pește, gălbenușul de ou, morcovul, dovleacul, cartoful dulce, spanacul, broccoli, sparanghelul, papaya. Sursele animale au o cantitate mai mare de vitamina A, cu o biodisponibilitate mai mare.

Vitamina D

Este cunoscută drept „vitamina soarelui”, fiind considerată atât o vitamină, cât și un hormon. Termenul de vitamina D se referă la forme diferite ale acestei vitamine, două dintre ele fiind importante pentru organism: vitamina D2 realizată de plante și D3, produsă în mod natural de organism în urma expunerii la lumina soarelui. Este implicată în absorbția calciului și a fosforului, având un rol important în menținerea funcției musculare și întărirea sistemului imunitar. La copii, deficitul de vitamina D duce la rahitism, în timp ce la adulți se manisfestă prin demineralizarea matricei osoase (osteomalacia). Pe lângă expunerea la soare, această vitamină poate fi asimilată din uleiul din ficat de pește, peștii și fructele de mare, produse lactate, ouă, ficat și uleiurile vegetale presate la rece.

Vitamina E

Numită și tocoferol, această vitamină este un antioxidant puternic prevenind deteriorarea celulelor și țesuturilor, previne formarea radicalilor liberi responsabili de degradarea celulară, scade riscul bolilor cardiace, menține funcționarea normală a sistemului reproducător. În cazul hipervitaminozei (exces de vitamina E) se produc tulburări digestive și cefalee, pe când hipovitaminoza (carența de vitamina E) influențează starea globulelor roșii și distrugerea fibrelor nervoase. Sursele alimentare sunt uleiurile vegetale presate la rece, legumele cu frunze verzi, algele verzi, fructele oleaginoase (nuci, migdale, caju, alune de padure), semințe și avocado.

Vitamina K

Este implicată în procesul coagulării sângelui, în formarea oaselor și buna funcționare a rinichilor. Formele naturale ale vitaminei sunt K1 și K2, forma K3 fiind cea sintetică. Surse naturale de vitamina K1 sunt spanacul, salata, conopida, varza, broccoli, kiwi, pătrunjel, urzica, ovăzul, morcovii. Carența este regăsită mai des în rândul persoanelor cu boli hepatice, intestinale, boala celiacă, boala Crohn.

redactia.jurnalaradean@informmedia.ro

Sparanghel cu bacon

INGREDIENTE: 100 g făină, 30 ml ulei, 12 fire sparanghel, 4 felii bacon, unt, sare.

MOD DE PREPARARE: Se prepară un aluat. Se amestecă făina cu un praf de sare. Se adaugă uleiul și se frământă bine. Dacă este nevoie se mai pune puțină apa. Se încinge untul și se prăjesc firele de asparagus. Se întinde o foaie foarte subțire și se taie 4 pătrate. Se pune pe fiecare pătrat o felie de bacon și câte trei fire de asparagus. Se rulează și se pun într-o tavă unsă cu unt. Se coc 5 minute la foc puternic.

Prima vizită de stat în Germania

Președintele francez Emmanuel Macron și președintele german Frank-Walter Steinmeier, alături de soția președintelui german Frank-Walter Steinmeier Elke Buedenbender și prima doamnă franceză Brigitte Macron, în timpul unei Ceremonia de depunere de coroane la Memorialul evreilor uciși în Europa, din Berlin. Macron vizitează Germania între 26 și 28 mai. Președintele francez și președintele federal Steinmeier au vizitat împreună mai multe regiuni ale Germaniei. Este prima vizită de stat a unui președinte francez în Germania în ultimii 24 de ani.

FOTO: EPA

Susține soluția celor două state

BRUXELLES. România susține eforturile de relansare a negocierilor de pace bazate pe soluția „celor două state", în același timp cu cele privind eliberarea tuturor ostaticilor și sprijinul umanitar pentru populația din Gaza aflată într-o situație dificilă, a afirmat ministrul Afacerilor Externe, Luminița Odobescu, la reuniunea ministerială co-organizată duminică, la Bruxelles, de Regatul Arabiei Saudite și Regatul Norvegiei. Potrivit unui comunicat al MAE transmis luni AGERPRES, reuniunea a avut tema „Eforturi de implementare a soluției celor două state, inclusiv problematica recunoașterii".

În acest context, arată sursa citată, Odobescu a reamintit că România a recunoscut Palestina încă din anul 1988 și a sprijinit activ demersurile menite să creeze condițiile necesare pentru implementarea soluției celor două state, Statul Israel și respectiv un stat Palestina, independent, democratic, contiguu și viabil, care să co-existe în pace și securitate, în cadrul unor frontiere sigure și recunoscute.

Reuniunea a prilejuit un dialog interactiv, centrat pe obținerea unei păci durabile și juste în Orientul Mijlociu, care să ia în calcul atât drepturile poporului palestinian, cât și securitatea Statului Israel și a întregii regiuni, a precizat MAE. **SURSA: AGERPRES**

Angajament pentru denuclearizare

SEUL. Coreea de Sud, China și Japonia și-au reafirmat luni, într-un summit tripartit desfășurat la Seul, angajamentul în favoarea unei ‚denuclearizări a Peninsulei Coreene' și în favoarea păcii, cei trei vecini angajându-se de asemenea să își consolideze cooperarea și să încurajeze încheierea unui acord trilateral de liber schimb, transmite AFP.

Reuniunea de la Seul, la care au participat președintele sud-coreean Yoon Suk Yeol, premierul chinez Li Qiang și prim-ministrul japonez Fumio Kishida, a fost primul summit tripartit din ultimii cinci ani.

Coreea de Nord nu figura pe agenda oficială a discuțiilor, dar lansarea unui satelit, anunțată ca iminentă de către Phenian, care deține arma nucleară, a introdus cu zgomot această problemă pe ordinea de zi, notează AFP.

În noaptea de duminică spre luni, Phenianul a informat paza de coastă japoneză despre o fereastră de opt zile în care va lansa un satelit de spionaj, ceea ce ar încălca sancțiunile care i-au fost impuse de ONU.

Yoon și Kishida au cerut Phenianului să anuleze lansarea, care, potrivit președintelui sud-coreean, va dăuna „păcii și stabilității regionale și mondiale" și va provoca o reacție „decisivă" a comunității internaționale. „Ne reiterăm pozițiile privind pacea și stabilitatea în regiune, denuclearizarea peninsulei coreene", se spune într-un comunicat comun tripartit, în care se afirmă voința „de a continua eforturile pozitive pentru o reglementare politică' a problemei. Denuclearizarea Coreei de Nord și stabilitatea Peninsulei Coreene participă la interesul comun al celor trei state", a declarat Fumio Kishida, în timp ce premierul chinez Li le-a cerut „părților implicate să dea dovadă de reținere și să evite ca situația să se complice și mai mult", a transmis Xinhua.

China este primul partener comercial al Coreei de Nord, precum și un aliat diplomatic cu greutate al acesteia. În trecut, Beijingul a refuzat să condamne testele cu arme ale Phenianului și a criticat manevrele comune ale Washingtonului și Seulului. **SURSA: AGERPRES**

54 de investigații în lucru

Consiliul Concurenței înregistrează un maxim istoric de 54 de investigații pe care le are în lucru, iar până în vară se vor finaliza cele referitoare la furnizare de carte, distribuție de vopseluri, firmele producătoare de carne de pui, o presupusă trucare de licitație la agenția de cadastru, plângerea Aleph News împotriva RCS&RDS pentru posibil abuz de poziție dominantă, a declarat președintele autorității, Bogdan Chiriţoiu.

BUCUREȘTI. „Am făcut un mare efort în primul semestru al lui 2023 ca să deschidem foarte multe investigații. Suntem la un maxim istoric de 54 de investigații în lucru. De șomat, n-au șomat oamenii deloc, doar poate noi, conducerea, n-am mai luat decizii, n-am mai dat amenzi noi, dar ei n-au șomat. (...) Unde ne așteptăm să finalizăm investigații - sunt investigații pe piața cărții, furnizare de carte, distribuție de vopseluri, firmele care produc pui, deci carne de pui, o presupusă trucare de licitație la agenția de cadastru, plângerea Aleph News împotriva RCS&RDS. Astea-s cazurile care se vor termina acum, până în vară. Deci, ce vom finaliza acum în vară sunt cazuri care au un an și mai mult de un an", a afirmat Chiriţoiu.

Potrivi acestuia, prioritatea instituției sunt acum deschiderile de investigații și inspecțiile. „De câteva săptămâni avem plenul complet, deci putem să luăm acele decizii pe care nu le-am luat din asa că trebuie să ne facem inspecțiile acum, repede. După aceea o să avem și câteva finalizări, dar finalizări avem acum, până în vară. Firmele pe care le vom investiga nu vi le spunem decât post factum. Bun, deci o să fie multe declanșări și apoi o să fie și o serie de finalizări de investigații. Altfel, într-adevăr, e un an mai agitat și economic, dar mai ales politic, și atunci normal că e o solicitare mai mare decât în alți ani de a monitoriza piața, de a fi atenți la ce se întâmplă în diferite piețe și desigur trebuie să alocăm resurse pentru asta", a detaliat șeful Consiliului Concurenței. **SURSA: AGERPRES**

Bogdan Chiriţoiu, președintele Consiliului Concurenței FOTO: FAN

Scurtează perioada pentru șomaj

PARIS. Guvernul francez intenționează să scurteze perioada în care oamenii pot beneficia de ajutoare de șomaj, în ideea de a crește stimulentele pentru angajare, a declarat premierul francez Gabriel Attal într-un interviu publicat duminică și preluat de Reuters.

Perioada în care se acordă ajutoare de șomaj va fi limitată la maxim 15 luni, de la 18 luni în prezent, a declarat Gabriel Attal pentru publicația La Tribune Dimanche. De asemenea, guvernul de la Paris intenționează să impună cerința ca cineva să fii lucrat opt luni în ultimele 20 de luni, în loc de șase luni în ultimele 24 de luni cum este în prezent, pentru a fi eligibil să primească ajutor de șomaj.

În plus, se preconizează ca noua durată redusă să scadă și mai mult, în situația în care rata șomajului scade sub 6,5% (în prezent este la 7,5%).

„Dacă nu reformăm sistemul de asigurări de șomaj, riscăm să stagnăm în drumul spre ocuparea deplină a forței de muncă. Această reformă ne va permite să creăm și mai multe locuri de muncă în țara noastră", a declarat Gabriel Attal.

O reformă din 2023 care a vizat asigurările de șomaj a permis ca perioada în care cineva poate primi ajutor de șomaj să depindă de condițiile de pe piața muncii, ideea de la care s-a plecat fiind că perioada respectivă trebuie să fie mai mică dacă există locuri de muncă disponibile. Însă guvernul de la Paris, care face eforturi pentru a respecta planurile vizând reducerea deficitului bugetar, consideră că reforma din 2023 nu a mers suficient de departe. **SURSA: AGERPRES**

Gabriel Attal FOTO: FAN

Apel la reforme radicale

TBILISI. Președinta georgiană Salome Zurabișvili, proeuropeană, a lansat duminică un apel la reforme radicale înaintea alegerilor legislative cruciale, organizate pe fondul unei crize politice legate de o controversată lege „a influenței străine", căreia i s-a opus prin veto, scrie AFP.

Georgia trebuie să „creeze o nouă realitate politică", a spus ea în timpul unui discurs cu ocazia Zilei independenței Georgiei, în fața palatului prezidențial.

Ea a îndemnat toate partidele politice pro-europene să se ralieze în spatele inițiativei sale, într-un front unit al opoziției înainte de alegerile legislative din octombrie.

Șefa statului a criticat, totodată, mai multe legi adoptate de partidul de guvernământ, Visul georgian, „care sunt dăunătoare parcursului european al Georgiei".

„Este vorba despre posibilitatea ca noi să deschidem cât mai curând posibil negocierile de aderare la UE", a adăugat ea, înaintea unor alegeri cu o valoare de test pentru aspirațiile europene ale locuitorilor acestei foste republici sovietice din Caucazul de Sud.

Mai multe partide de opoziție au susținut inițiativa președintei Zurabișvili împotriva Visului georgian, acuzat că face Georgia să deraieze din calea spre aderarea la UE și că readuce Tbilisi pe orbita Rusiei.

Partidul la putere controlează o largă majoritate în parlament și ar urma să anuleze săptămâna viitoare vetoul președintei Zurabișvili asupra controversatului proiect de lege privind „influența străină". Georgia este oficial candidată la intrarea în Uniunea Europeană din decembrie 2023.

Dacă Visul georgian susține oficial obiectivul înscris în Constituție de aderare într-o zi la UE și NATO, acest partid, aflat la putere din 2012, a sporit în ultimii ani măsurile apropiind țara de Moscova. **SURSA: AGERPRES**

Președinta georgiană FOTO: FAN

JURNAL ARĂDEAN

Vulcanul Ibu a erupt din nou

INDONEZIA. Vulcanul Ibu, situat în estul Indoneziei, foarte activ de la începutul acestui an, a intrat din nou în erupție luni, proiectând în atmosferă o coloană de cenușă care a ajuns până la o înălțime de șase kilometri deasupra craterului, au anunțat autoritățile indoneziene, potrivit AFP.

Această nouă erupție a vulcanului Ibu, situat pe insula Halmahera, în provincia Moluce de Nord, a avut loc luni, la ora locală 03:30 (duminică, 18:30 GMT), și a proiectat nisip deasupra zonelor învecinate. Vulcanul, care a erupt de cel puțin 95 de ori de la începutul anului, este vizat în prezent de cel mai ridicat nivel de alertă din sistemul indonezian, alcătuit din patru trepte. Autoritățile au ridicat nivelul de alertă la maximum la jumătatea lunii mai. „A fost observată o coloană de cenușă, de culoare gri, densă, înclinată spre vest", a indicat directorul Agenției naționale de vulcanologie și geologie, Muhammad Wafid, într-un comunicat. „Bubuiturile s-au auzit până la postul (de supraveghere)", a adăugat el. Autoritățile indoneziene le-au recomandat rezidenților să nu pătrundă în perimetrul de interdicție, care se întinde pe o rază cuprinsă între patru și șapte kilometri în jurul craterului vulcanului. Ibu, unul dintre cei mai activi vulcani din Indonezia, a înregistrat anul trecut peste 21.000 de erupții. Potrivit unor date oficiale din 2022, peste 700.000 de persoane trăiesc pe insula Halmahera. Pe 17 mai, sute de persoane care trăiesc în apropierea vulcanului Ibu au fost evacuate ca măsură de precauție după o nouă erupție care a determinat autoritățile să ridice nivelul de alertă la treapta maximă. Indonezia, un arhipelag vast, înregistrează o activitate seismică și vulcanică frecventă având în vedere poziționarea sa geografică în „Cercul de Foc a Pacificului". Luna trecută, vulcanul Ruang, situat în nordul provinciei Sulawesi, a intrat în erupție de șase ori, forțând mii de locuitori din insulele învecinate să-și evacueze locuințele. Cei 800 de rezidenți de pe insula Ruang vor fi strămutați definitiv.

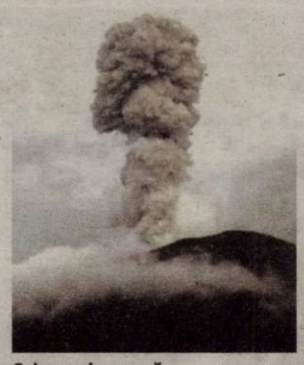

Coloana de cenușă FOTO: FAN

SURSA: AGERPRES

Tabita
Pasionată de medicină și muzică FOTO: ROLAND PANTEA

Morți și răniți într-un accident de autocar

TURCIA. Zece persoane au murit și alte 40 au fost rănite, dintre care nouă grav, duminică într-un accident de autocar la Mersin, în sudul Turciei, au anunțat autoritățile turce.

„Un autocar care circula de la Diyarbakir la Istanbul s-a ciocnit cu două mașini și un camion pe autostradă în districtul Yenice, la Tarsus, în provincia Mersin. Zece dintre concetățenii noștri și-au pierdut viața", a anunțat pe rețeaua X ministrul de interne, Ali Yerlikaya. Alte 40 de persoane au fost rănite, dintre care nouă grav, a declarat ministrul sănătății, Fahrettin Koca. Autocarul interurban care face legătura între Diyarbakir (sud-est) și Istanbul a deviat brusc și a lovit două mașini și un camion care veneau în direcția opusă, potrivit presei turce. Răniții au fost transferați la spitale din Mersin și Adana, în sudul Turciei, a adăugat ministrul sănătății. Președintele turc, Recep Tayyip Erdogan, a prezentat condoleanțe rudelor victimelor într-un mesaj difuzat pe contul său de X. „Autoritățile noastre competente au deschis imediat ancheta necesară asupra accidentului", a precizat el.

SURSA: AGERPRES

Cutremur în Pacificul de Sud

TONGA. Un cutremur cu magnitudinea de 6,6 a zguduit luni arhipelagul Tonga din Pacificul de Sud, a anunțat Serviciul Seismologic al Statelor Unite (USGS). Cutremurul s-a produs la ora locală 09.47, la o adâncime de aproximativ 112 de kilometri, potrivit USGS, și la mai puțin de 200 de kilometri nord de Nuku'alofa, capitala arhipelagului Tonga. Deocamdată nu au fost raportate pagube în Tonga. Centrul de alertă pentru tsunami din Pacific a precizat că seismul, care s-a produs în apropierea insulelor slab populate Kao și Tofua, nu ar urma să provoace un tsunami. Mary Lyn Fonua, o locuitoare din Nuku'alofa care se afla la locul ei de muncă când a avut loc cutremurul, a declarat pentru AFP că imobilul cu două etaje în care se afla s-a zguduit puternic pentru câteva secunde. „Am fost apoi evacuați pe un teren mai înalt. Locuitorii se simt nervoși", a adăugat ea. Seismele sunt frecvente în acest arhipelag cu 1000.000 de locuitori situat pe ‚Cercul de Foc al Pacificului', o zonă cu activitate seismică intensă, care se întinde din Japonia până în bazinul Pacificului.

Arhipelagul Tonga FOTO: FAN

SURSA: AGERPRES

Noapte de binecuvântare
Peste o mie de oameni și animalele lor de companie s-au adunat la templul Thekchen Choling pentru o noapte specială de binecuvântare a animalelor în ajunul Zilei Vesak, în care călugării hirotoniți au binecuvântat animalele cu moaște sfinte. Ziua Vesak este sărbătorită de budiști din întreaga lume, marcând nașterea, iluminarea și trecerea lui Gautama Buddha. FOTO: EPA

Incendiu într-un parc de distracții din India

INDIA. Douăzeci și șapte de persoane, dintre care patru copii, au murit într-un incendiu care a izbucnit sâmbătă într-un parc de distracții din vestul Indiei, conform unui nou bilanț al poliției, relatează France Presse.

„Am confirmat moartea a 27 de persoane în incendiu", a declarat presei, sâmbătă noapte, Radhika Bharai, un ofițer de poliție indian. Un bilanț anterior a raportat 24 de morți. Cei patru copii care au murit aveau sub 12 ani, potrivit aceleiași surse. „Cadavrele au fost carbonizate până la punctul de a fi de nerecunoscut, ceea ce face dificilă identificarea lor", a spus ofițerul de poliție. Peste 300 de persoane se aflau într-o sală dintr-o structură cu două etaje din parcul de distracții TRP când a izbucnit incendiul, în acest weekend de vacanță de vară, a declarat reporterilor Ilesh Kher, un ofițer de pompieri din Rajkot, în statul Gujarat. Prim-ministrul indian Narendra Modi, care este din acest stat, a declarat că este „extrem de bulversat", într-un mesaj postat pe rețelele sociale. „Oamenii au fost prinși în capcană de prăbușirea unei structuri temporare lângă intrare, ceea ce a făcut dificilă evacuarea", a declarat ofițerul de pompieri Ilesh Kher. În plus, răspândirea focului a fost facilitată de natura materialelor, care erau foarte inflamabile. Autoritățile locale au declarat că au arestat patru persoane care „au legătură cu de sala de jocuri, pentru interogatoriu".

Locul tragediei FOTO: EPA

SURSA: AGERPRES

În fruntea box-office-ului

CINEMA. Filmele „The Garfield Movie" și „Furiosa: A Mad Max Saga" își dispută prima poziție în box-office-ul nord-american în weekendul prelungit ocazionat de sărbătoarea Memorial Day din Statele Unite, potrivit estimărilor publicate duminică, informează AFP.

„The Garfield Movie", adaptarea cinematografică a noilor aventuri umoristice ale celebrului motan pasionat de lasagna, cu Chris Pratt în distribuție și produs de Sony, este pe cale să obțină încasări de 31,9 milioane de dolari de vineri până luni, a anunțat compania specializată Exhibitor Relations. Filmul „Furiosa: A Mad Max Saga", cel de-al cincilea lungmetraj din saga post-apocaliptică „Mad Max", se află la mică distanță, pe locul al doilea, cu încasări de 31,5 milioane de dolari, potrivit aceleiași surse. Acest lungmetraj regizat de George Miller, ce prezintă originile personajului Furiosa, care și-a făcut debutul în „Mad Max: Fury Road", film premiat la gala Oscar și ai cărui protagoniști au fost Charlize Theron și Tom Hardy, conduce în box-office-ul clasic de vineri până duminică, potrivit Exhibitor Relations, dar care nu include și ziua liberă de luni. Încasările finale pentru weekendul prelungit ocazionat de sărbătoarea Memorial Day, celebrată luni, vor fi anunțate marți. „Garfield nu figurează în elita filmelor de animație, dar bugetul său este rezonabil. El face ceea ce trebuie", a declarat David A. Gross, analist la Franchise Entertainment Research. În schimb, „Furiosa: A Mad Max Saga" dezamăgește cu „un debut slab pentru al cincilea opus", afirmă același analist, în pofida faptului că acest film a fost bine primit de critici și de către public. Weekendul prelungit de Memorial Day lansează în mod tradițional sezonul estival în Statele Unite și este considerat, în general, ca fiind crucial pentru studiourile cinematografice. Însă, potrivit revistelor Variety și The Hollywood Reporter, oricare va fi învingătorul din box-office, acesta va fi weekendul de Memorial Day cu cele mai slabe încasări din ultimele aproape trei decenii.

FOTO: EPA

SURSA: AGERPRES

Manifestații împotriva supraturismului

SPANIA. Mii de persoane au manifestat sâmbătă la Palma de Mallorca împotriva supraturismului, sursă de venituri pentru arhipelagul spaniol Baleare, dar o barieră în calea accesului rezidenților la locuințe, scrie AFP.

Sub bannerul „Mallorca nu este de vânzare", manifestanții au defilat prin centrul orașului Palma de Mallorca. Organizatorii au acuzat în special costul locuințelor pe această insulă mediteraneană cu mai puțin de un milion de locuitori, din cauza turismului de masă. Spania, a doua cea mai mare destinație turistică din lume după Franța, a primit 85 de milioane de vizitatori străini în 2023, potrivit statisticilor oficiale. Dintre aceste 85 de milioane, 14,4 milioane au debarcat în Insulele Baleare, a doua regiune ca mărime din Spania în ceea ce privește primirea de turiști. Această manifestație a avut loc la două zile după prăbușirea, joi, a unui bar-restaurant situat pe faleza din Palma de Mallorca, în care au murit doi tineri turiști germani, un senegalez și o angajată spaniolă. Arhipelagul este deosebit de popular printre turiștii germani, britanici și olandezi. De la Insulele Baleare și până în Canare, din Barcelona până la Malaga, mișcările ostile supraturismului sunt în creștere în Spania. Printre nemulțumirile invocate de rezidenți se numără presiunea imobiliară, multiplicarea închirierii locuințelor în scop turistic astfel încât unii locuitori au fost obligați să plece din centrul orașelor, precum și neplăcerile sonore și de mediu.

La protest FOTO: REUTERS

SURSA: AGERPRES

FONDAT 1989, APARE LA ARAD, E-MAIL: REDACTIA.JURNALARADEAN@INFORMMEDIA.RO; PUBLICITATE.JURNALARADEAN@INFORMMEDIA.RO

Regizoarea Ioana Mischie aduce „Guvernul copiilor II" la „Arta"
PAGINA 4

JURNAL ARĂDEAN

Denisa Mateuca, două crosuri câştigate în două zile
PAGINA 7

MIERCURI
29 MAI 2024
ANUL XXXVI, NR. 9582
12 PAGINI - 5 LEI

26° Temperaturile se vor situa între 14 şi 26 grade. Vântul va sufla cu 11 km/h.

DIMINEAŢA | AMIAZA | SEARA

„Curg" condamnările pentru mită

Instructorii auto care intermediau mita, dar şi candidaţii pentru permisele de conducere îşi recunosc vina pe bandă rulantă.

ARAD. Direcţia Naţională Anticorupţie anunţă alte trei condamnări definitive în dosarul în care cinci poliţişti arădeni din cadrul Serviciului Public Comunitar Regim Permise de Conducere şi Înmatriculare Vehicule sunt judecaţi pentru fapte de corupţie, respectiv luare de mită în formă continuată, infracţiune comisă pe parcursul ultimilor ani de zile. Tribunalul Arad a admis alte trei acorduri de recunoaştere a vinovăţiei încheiate între procurorii DNA Timişoara, care au instrumentat acest dosar, pe de o parte, şi intermediarii şpăgilor, dar şi candidaţii care dădeau bani pentru permise, pe de altă parte. Doi dintre proaspeţii condamnaţi au fost intermediari care preluau sumele de bani de la candidaţi şi le transmiteau, mai departe, poliţiştilor examinatori. Al treilea condamnat este un fost candidat, care a plătit bani pentru a absolvi examineninarea practică pentru obţinerea permisului. Mai mult, acestuia din urmă i-a fost şi anulat permisul de conducere pe care l-a obţinut pe baza şpăgii.

În timp ce unii dintre inculpaţi îşi recunosc vina, în dosare conexe marelui dosar de şpagă, cei cinci poliţişti suspectaţi că sunt „capii reţelei" se consideră nevinovaţi şi încearcă să scape de acuzaţii, în cadrul procesului care se află pe rolul Tribunalului Timiş. În acest sens, solicită, prin avocaţi, amânare după amânare şi caută tot felul de excepţii şi chichiţe care ar putea să îi transforme din şpăgari în „mironosiţe". /P.5

Au pornit gazul FOTO: FAN

Reţea de gaz în trei comune

ARAD. Comunele Socodor, Pilu şi Grăniceri beneficiază, începând de luni, de reţea de gaze naturale funcţională, în urma unei investiţii de aproximativ 55 de milioane de lei, bani europeni nerambursabili. /P.5

Reţinută pentru un geam spart

ARAD. Poliţiştii Serviciului Judeţean de Poliţie Transporturi Arad au probat activitatea infracţională a unei femei de 43 de ani, din Maramureş. /P.6

În paşi de dans FOTO: FAN

Bariere combătute prin dans

ARAD. Timp de o săptămână, 10 elevi şi trei cadre didactice de la Şcoala Specială Pleszew (Polonia) au fost oaspeţii Colegiului Naţional „Elena Ghiba Birta" în cadrul Proiectului Erasmus +, intitulat „To combat barriers through dance". /P.4

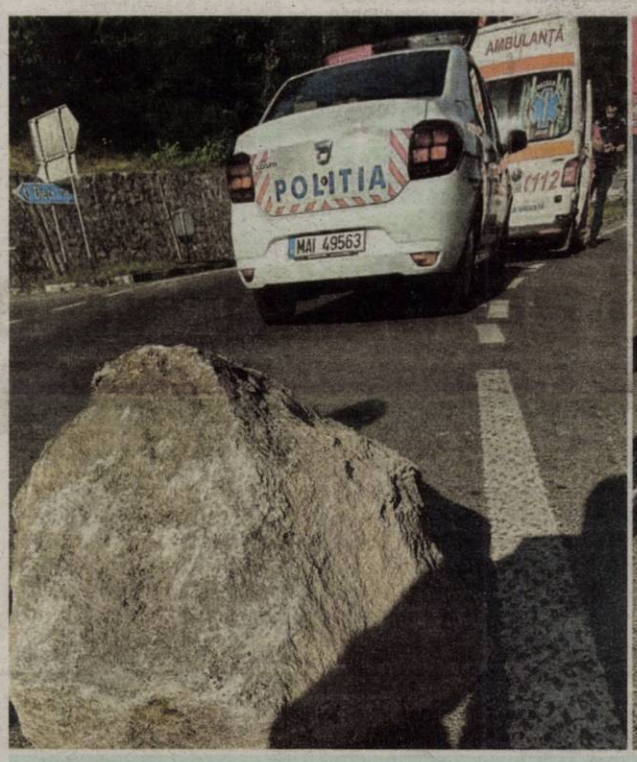

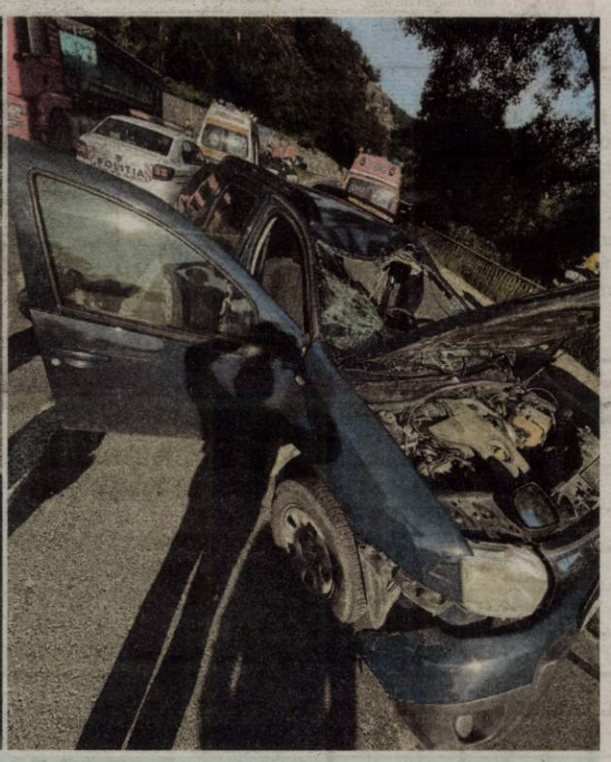

Bolovan prăbuşit peste o maşină

Un bolovan s-a desprins de pe un versant şi s-a prăvălit peste Drumul Naţional 79A, la Gurahonţ. Piatra de mari dimensiuni a căzut peste maşina condusă de consilierul judeţean PNL, George Botizan. Acesta a fost rănit grav, fiind transportat la Unitatea de Primire Urgenţe a Spitalului Clinic Judeţean de Urgenţă Arad cu elicopeterul SMURD. /P.6 FOTO: SAJ ARAD

Cercetat pentru abuz în serviciu şi fals intelectual

Un agent şef de la Poliţia Rutieră Arad este cercetat după ce a ales să „închidă ochii" în cazul unui şofer pe care l-a prins beat la volan.

ARAD. Tribunalul Arad îl cercetează pe un poliţist arădean, agent şef în cadrul Serviciului Rutier din Inspectoratul de Poliţie Judeţean Arad, care în noiembrie 2022 a vrut să facă „o faptă bună" şi să îl scape de dosarul de cercetare penală pe care trebuia să îl deschidă în cazul unui şofer pe care l-a prins „într-o stare avansată de ebrietate" la volan. Agentul de poliţie fusese trimis să intervină în cazul unui apel la 112 care anunţa că un bărbat s-a urcat beat la volan. Ajuns la faţa locului, poliţistul „a închis ochii" la starea vădită de ebrietate în care se afla şoferul, nu l-a testat cu aparatul alcooltest şi nici nu a dispus recoltarea de probe biologice, iar mai apoi a minţit în fişa de intervenţie la eveniment, fişă pe care oamenii legii trebuie să o întocmească după intervenţiile venite prin dispecerat.

Acum, omul legii este acuzat de abuz în serviciu - în ceea ce priveşte ignorarea regulilor privind testarea cu aparatul alcooltest şi prelevarea probelor biologice, respectiv fals intelectual - în ceea ce priveşte întocmirea fişei de intervenţie. /P.6

Ovidiu Balint FOTO: FAN

Filme şi conferinţe în Underground

ARAD. Ovidiu Balint a prezentat programul filmelor independente şi al conferinţelor din Festivalul Underground, dar şi trei dintre locurile mai puţin cunoscute în care vor fi organizate spectacole teatrale. /P.3

Drum închis spre comuna Mişca

ARAD. Reprezentanţii Secţiei CFR Arad anunţă că, miercuri şi joi, traficul dinspre DN 79 spre comuna Mişca va fi restricţionat din cauza unor lucrări care vor fi efectuate la trecerea la nivel cu cale ferată de pe un drum judeţean. /P.5

Boli transmise de ţânţari şi căpuşe

ARAD. Bolile transmise de vectori sunt afecţiuni cauzate de agenţi patogeni (virusuri, bacterii, paraziţi) care sunt transmişi de la un organism gazdă la altul prin intermediul unor organisme, numite vectori. /P.10

Maya Madar FOTO: FAN

Dublă medaliată la „Europene"

BUCUREŞTI. Marea speranţă a tenisului de masă arădean, Maya Madar (12 ani), a urcat de două ori pe podiumul Campionatului European Under 13. Sportiva legitimată la CS Municipal Arad a obţinut medaliile de bronz în probele de simplu şi echipe mixte. /P.7

Laureaţi la şah

93 de copii din 11 judeţe s-au întrecut în cadrul Concursului Naţional de şah „Cupa Palatului", concurs desfăşurat în oraşul nostru în perioada 24-26 mai – în organizarea Palatului Copiilor Arad. În total au fost trei turnee, iar copiii au jucat 7 runde cu câte 60 de minute timp de gândire pentru fiecare copil, meciurile desfăşurându-se în sala festivă a Consiliului Judeţean Arad. /P.4 FOTO: FAN

JURNAL ARĂDEAN
IMOBILIARE
INSTRUMENTE
INTERMEDIERI
UZ CASNIC
CONSTRUCŢII
PRESTĂRI SERVICII
CASĂ ŞI GRĂDINĂ
ANUNŢURI DE MICA PUBLICITATE
MATERIALE DE CONSTRUCŢII
BIJUTERII
ELECTRONICE
MAŞINI
MULTIMEDIA
TERENURI
AFACERI
COMEMORĂRI - CONDOLEANŢE
PLANTE
CITAŢII - PIERDERI
BULEVARDUL REVOLUŢIEI NR. 62 (parter) ☎ 0257.210.775

Remember: 29 mai

1265 S-a născut poetul italian Dante Alighieri (d. 1321)

1860 S-a născut Isaac Albéniz, compozitor şi pianist spaniol (d. 1909)

1901 S-a născut Ionel Fernic, compozitor (d. 1938)

1910 A murit Mili Balakiriev, compozitor, pianist şi dirijor rus (n. 1837)

1917 S-a născut John Fitzgerald Kennedy (asasinat în 1963)

1925 S-a născut Erwin M. Friedländer, fizician american de origine română (d. 2004)

1929 S-a născut istoricul Şerban Rădulescu-Zoner

1945 A murit Mihail Sebastian, prozator, dramaturg şi eseist (n. 1907)

1953 Sir Edmund Hillary şi şerpaşul Tenzing Norgaz sunt primii oameni care ating vârful Everest

1959 S-a născut actorul Adrian Paul

1957 S-a născut actorul Ted Levine

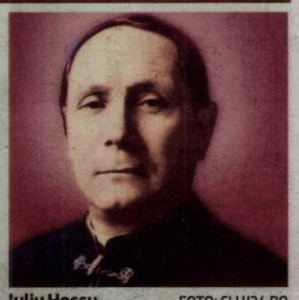

Iuliu Hossu FOTO: CLUJ24.RO

1958 A murit Juan Ramon Jimenez, poet şi eseist spaniol (n. 1881)

1958 S-a născut actriţa Annette Benning

1970 A murit Cardinalul **Iuliu Hossu,** episcop unit român de Gherla, al cărui nume se leagă de Unirea de la Alba Iulia (n. 1918)

1974 S-a născut actriţa Gabriela Vergara

1975 S-a născut actriţa Melanie Brown

1978 S-a născut actorul Anthony Bonaventura

1980 S-a născut Irina Cojar, actriţă română

1994 A murit Erick Honeker, conducător al RDG (n. 1912)

2005 A murit cântăreţul american de jazz Oscar Brown Junior (n. 1926)

Întreruperi de curent

Miercuri, 29 mai 2024. În judeţ – h. 9:00 – 17:00 - Ineu, Conop(p), Chişineu-Criş, Zimandu Nou(p), Curtici (p), Şimand(p).

În municipiu – h. 9:00 – 17:00 - Grigore Alexandrescu, Tribunul Axente, Cozia, Preparandiei, P-ţa A. Iancu, A. Şaguna, Gh. Doja, Bela Bartok, Grădinarilor, L. Rebreanu, Rodnei, Baladei, C. A. Vlaicu, Poetului, C. Porumbescu, Bumbacului, Memorandului, V. Pârvan, Spartacus, V. Bogrea, N. Densuşianu, I. Minea, Cetăţii, Şezătorii, A. Purice, G. Bruno, I. Cosânzeana, Haşdeu, Muşeţel, Socului, I. Felea, C. Brâncoveanu, I. Fluieraş, Baba Novac, C-tin Brâncuşi.

Sudoku

ÎNCEPĂTORI

REGULI: În fiecare bloc sunt câteva cifre între 1 şi 9, stabilite dinainte. Acestea trebuie completate cu cifrele lipsă, în aşa fel încât fiecare număr să figureze o singură dată. De asemenea, cifrele de la 1 la 9 trebuie să figureze o singură dată atât pe rândurile orizontale cât şi pe coloanele verticale ale celor nouă blocuri luate împreună.

	4		3			5		
			1	5		9	8	
3							6	
					5		7	8
	2	9	8					
4				9				
	5				3	1		
			6			2		

AVANSAŢI

						4		6
1	3	6				9	7	
		9		7			1	
				6				
		2			1			5
7							8	4
		1			9		4	3
	9			2				
		3				6		

Soluţiile jocurilor din numărul precedent:

ÎNCEPĂTORI

9	6	5	3	7	2	4	8	1
2	1	4	9	6	8	3	7	5
3	7	8	4	5	1	9	6	2
6	4	2	7	1	3	5	9	8
7	5	3	8	9	6	2	1	4
1	8	9	2	4	5	6	3	7
4	9	6	5	8	7	1	2	3
8	3	1	6	2	4	7	5	9
5	2	7	1	3	9	8	4	6

AVANSAŢI

6	7	5	9	3	2	4	1	8
8	3	1	5	6	4	7	9	2
2	9	4	7	8	1	5	6	3
1	4	8	3	2	5	9	7	6
5	6	9	8	1	7	2	3	4
3	2	7	6	4	9	8	5	1
4	5	2	1	9	6	3	8	7
7	1	3	2	5	8	6	4	9
9	8	6	4	7	3	1	2	5

Reţeta zilei

Escalop de vită cu ciuperci

INGREDIENTE. 100 ml vin alb, 200 ml supă de vită, 50 ml ulei de măsline, 500 g pulpă de vită dezosată, 250 g ciuperci feliate, 50 g unt, 3 căţei de usturoi, 2 linguri smântână, 4 făină, sare, piper, cimbru.

MOD DE PREPARARE. Carnea de vită se taie felii subţiri şi se bate cu ciocanul de snitele. Se sărează, se piperează şi se asezonează cu cimbru uscat. Pe o farfurie se pun 3 linguri de făină şi se tăvălesc snitelele pe ambele părţi. Se încinge uleiul într-o tigaie încăpătoare şi se prăjesc snitelele de vită. Se scot şi se ţin la cald. Ciupercile se scurg de zeama din conservă şi se clătesc cu apă rece.

Într-o cratiţă se topeşte untul, se adaugă usturoiul tăiat fin, apoi se pun ciupercile şi se rumenesc puţin. Se adaugă carnea, vinul şi supa caldă. Se lasă să scadă cam 30 minute.

La final se adaugă smântâna în care s-a dizolvat o linguriă de făină şi se mai lasă să dea un clocot pe foc.

POFTĂ BUNĂ!

Pentru mai multe reţete intră pe www.culinar.ro

Pieţe şi târguri

Azi este zi de piaţă la Pâncota, Beliu, Buteni, Şiclău, Macea, Vânători, Pecica, Şiria şi **zi de târg la** Beliu şi Buteni.

Mâine, joi, este zi de târg săptămânal la Curtici, Sebiş, Cermei, Săvârşin, Secusigiu, Zerind.

Sănătate

- **CABINET GINECOLOGIC:** Cabinet ginecologic Arad, B-dul Decebal 11 (lângă Hotel Aradul), chiuretaj medicamentos, eco 4 D, test PAP.TEL: 0770823850, 0723643581
- **Policlinica DR. TURCIN, oferă:** Cardiologie (EKG, Ecografie cardiacă, Doppler vascular, Holter EKG şi TA, Test de efort), Oftalmologie (chirurgie pol anterior; CV computerizat; optică medicală), **NOU–OZONOTERAPIA,** ORL (videoendoscopie), Pneumologie, Neuropsihiatrie, Medicină de familie, Ecografii generale. **Telefon: 0257/285510, www.policlinica-turcin.ro**
- **Farmacia GLYKON–UTA,** Bl U.6 (vis-a-vis de biserica în construcţie). Deschis zilnic: luni-vineri 07.00 -21.00 sâmbătă şi duminică 08.00-18.00. **Telefon: 0257/241197.**

Horoscop

BERBECUL (III.21.-IV.20.)
Ai fost atât de preocupat de întrebările tale existenţiale în ultima vreme, încât ai ratat ideea de a juca şansa pe care ţi-a dat-o viaţa. Acum eşti mai prezent în viaţa ta de zi cu zi.

TAURUL (IV.21.-V.20.)
S-ar putea să te simţi puţin sigur în ceea ce crezi acum. Mintea ta este plină de întrebări şi contradicţii. Încearcă să realizezi că, călătoria pentru a-ţi găsi adevăratul scop, ar putea dura o viaţă întreagă.

GEMENII (V.21.-VI.21.)
S-ar putea să fii obsedat de a găsi sensul vieţii tale. Deşi s-ar putea să nu-ţi placă să recunoşti, acest lucru ţi-ar putea ocupa foarte mult gândurile. Încearcă să nu fii atât de stresat!

RACUL (VI.22.-VII.22.)
S-ar putea să te simţi destul de introspectiv astăzi. Eşti o persoană gânditoare, cu convingeri spirituale profunde. Încearcă să te concentrezi pe motivele tale pentru a fi fericit.

LEUL (VII.23.-VIII.23.)
Există multe cerinţe sociale faţă de tine acum, pe lângă cerinţele obişnuite de acasă şi de la muncă. Acesta este momentul în care trebuie să fii egoist şi să-ţi păzeşti timpul.

FECIOARA (VIII.24.-IX.23.)
Neliniştea pe care o simţi poate fi ca răspuns la toate presiunile puse asupra ta acum. Cerinţele sociale, de la locul de muncă şi nevoile familiei te pot încărca până la punctul de rupere.

BALANŢA (IX.24.-X.23.)
Îţi face mare plăcere să stai într-o casă îngrijită şi organizată. stăzi s-ar putea să fii consternat de cât de degradată a devenit casa ta. Este timpul să ştergi praful şi să faci curat.

SCORPIONUL (X.24.-XI.22.)
Astăzi s-ar putea să nu te simţi bine. Nu eşti bolnav, doar epuizat de efortul pe care l-ai depus la muncă în ultima vreme. Acesta este un semn de stres şi un indicator că ai nevoie de o adevărată pauză.

SĂGETĂTORUL (XI.23.-XII.21.)
Astăzi este un fel de zi domestică. Ţi-ai neglijat casa în ultimul timp şi acum este un moment bun pentru a compensa. Elimină dezordinea şi organizează-te!

CAPRICORNUL (XII.22.-I.20.)
Te simţi extrem de romantic şi pasional astăzi. Dacă ai experimentat o ruptură de persoana iubită, aceasta ar fi ziua în care să te descurci.

VĂRSĂTORUL (I.21.-II.20.)
Te adaptezi la mediul tău în schimbare, cât de repede poţi şi s-ar putea să pari puţin preocupat sau îndepărtat de cei din jurul tău, dar asta se datorează faptului că, ai nevoie de toată energia pentru a te adapta.

PEŞTII (II.21.-III.20.)
Intuiţia şi imaginaţia ta funcţionează la apogeu astăzi. Nu fi surprins dacă ai chef să scrii sau să pictezi. Chiar dacă nu ai toate echipamentele necesare, începe oricum.

„Jurnal arădean" vă ascultă

Pentru sesizări Difuzare sună la telefon: 0257.241.151

De luni până joi, între orele 11.00-13.00, la telefonul 0257.212.055.

ARAD. Mărioara T. locuieşte pe Calea Romanilor, bloc B2-3 şi cere ajutorul administraţiei pentru a tunde gardul viu dinspre şosea. „Noi tăiem iarba, facem tot ce e de făcut pentru ca spaţiul verde din jurul blocului să arate bine, dar nu putem tăia şi gardul viu, care a crescut foarte mare. În alţi ani au venit cei de la Gospodărirea Comunală şi s-au ocupat de treaba asta, dar acum nu au mai ajuns... Încă îi aşteptăm" - spune cititoarea noastră. Ea mai menţionează că mai toţi locatarii din bloc sunt bătrâni şi neputincioşi, de aceea au nevoie de ajutorul autorităţilor.

Monica C. locuieşte în Aradul Nou şi îi sugerează viceprimarului Ilie Cheşa, „care înţeleg că locuieşte în cartier, să rezolve repunerea în funcţiune a celor două semafoare - de la Lidl şi de la Lanţul - pentru că e destul de mare circulaţie pietonală în aceste zone, iar siguranţa pietonilor e pusă în pericol. Eu însămi era să fiu accidentată pentru că maşina de pe prima bandă a oprit să-mi acorde prioritate, însă cea de pe banda a doua nu m-a observat şi nu a oprit" - relatează arădeanca. **JA-D.D.**

Curs valutar

Denumirea valutei	BNR	BCR		BRD		Intesa Sanpaolo Bank		Eximbank		Raffeisen Bank		Alpha Bank		Casa de schimb LUXOR		CEC Bank	
		C	V	C	V	C	V	C	V	C	V	C	V	C	V	C	V
Euro	4,97	4,89	5,04	4,89	5,04	4,92	5,01	4,92	5,02	4,91	5,03	4,91	5,03	4,93	4,95	4,92	5,02
Dolar SUA	4,57	4,48	4,67	4,47	4,66	4,52	4,61	4,50	4,63	4,50	4,65	4,48	4,65	4,54	4,58	4,53	4,63
Forint	0,0129	0,0123	0,0135	-	-	0,0127	0,0132	0,0126	0,0130	0,0128	0,0131	-	-	0,0127	0,0129	-	-
Gram aur	344,954																

Vremea

Miercuri, 29 mai

www.aradon.ro

15° LA ORA 6 – temperaturile se vor situa între 14 şi 15 grade. Vântul va sufla cu 11 km/h dinspre V.

26° LA ORA 18 – temperaturile se vor situa între 25 şi 26 grade. Vântul va sufla cu 9 km/h dinspre N.

Ziua precedentă

Arad	13/26	Umiditate:	37%
Lipova	13/26	Presiune:	1009mb
Chişineu-Criş	13/26	Precipitaţii:	10%
Săvârşin	12/25	Vânt:	11 km/h
Sebiş	12/25	Direcţie vânt:	SE

Soarele

Răsare: 05:49
Apune: 21:15

Azi

Temperaturile se vor situa între 14 şi 26 grade. Vântul va sufla cu 11 km/h, dinspre V.

FAZELE LUNII

8.05 · 15.05 · 23.05 · 30.05

MIERCURI	JOI	VINERI	SÂMBĂTĂ
14° 26°	15° 26°	16° 27°	15° 27°
noros	noros	noros	noros

Calendar

Biserica ortodoxă: Sfânta Muceniţă Teodosia din Tir (Dezlegare la peşte)
Biserica greco-catolică: Sf. m. Teodosia
Biserica romano-catolică: Ss. Paul al VI-lea, pp.*; Maxim, ep.

Prognoză pentru trei zile

Temperaturile minime vor fi cuprinse între 15 şi 16 grade, iar cele maxime între 26 şi 27 grade.

Temp.minime: 15 – 16°C
Temp.maxime: 26 – 27°C

JURNAL ARĂDEAN
B-dul Revoluţiei nr. 62, Arad
Nr. ISSN: 1220-7489

BRAT Auditat de BRAT

Reclamaţii difuzare: 0257.241.151

Şef departament publicitate şi departament difuzare: Cristian Sulinţan
Marea publicitate: 0257.280904
Mica publicitate: 0257.210775; B-dul Revoluţiei, nr. 62
Tiparul executat la: Mediaworks Hungary Zrt., 6729, Szeged

Redactor şef: Flavius Ştefcu Responsabil de număr: Diana Duţu
Departamente: Eveniment: Alin Gherasim; Sorina Ambruş; Economic: Andreea Pintea; Social: Diana Duţu; Sport: Daniel Scridon, Leo Sfâra; Andreea Vlase; Cultură: Eugen Rogojan.
Tehnoredactare: Ghizela Şerban, Munteanu Daniel.
REDACŢIE: tel. 0257.212.055; e-mail: redactia.jurnalaradean@informmedia.ro, adevaruldearad@informmedia.ro, publicitate.jurnalaradean@informmedia.ro, publicitate.adevarul@informmedia.ro

Invitație la turneu FOTO: FAN

Pe biciclete, de Ziua Copiilor

ARAD. Pe 1 iunie, Biserica Râul Trezirii organizează un Turneu pe biciclete. Invitația de participare este deschisă atât părinților, cât și copiilor.

Cu mic cu mare pe biciclete. Copiii și părinții sunt invitați pe 1 iunie să ia parte la un Turneu pe biciclete, eveniment organizat de Biserica Râul Trezirii. La eveniment pot participa atât copiii, cât și părinții, înscrierea fiind obligatorie.

Plecarea va fi din Piața Gării, nr. 2, pe 1 iunie dimineața la ora 9:30. Traseul propus este: Piața Gării nr.2 - Podgoria - Primăria Arad - Piața Avram Iancu -Parcul Reconcilierii - Str. Dorobanți - Centrul de vizitare Ceala. Pentru siguranță și protecție participanții vor fi escortați de Poliția Rutieră și de o Ambulanță. La final, participanții vor primi un hot-dog și diplome. În plus, cei mici se vor putea bucura de diverse atracții: tobogan gonflabil, pictură pe față și desigur, multă distracție!

Participarea la acest eveniment este gratuită. Detalii privind înscrierea se pot obține la telefon 0774.444.432. **JA-A.P.**

Scurtmetraje și conferințe, în selecția Underground

Festivalul Underground, ce revine anul acesta cu a XIV-a ediție, va cuprinde în selecție și filme de scurtmetraj, din România și Austria. La acestea se vor adăuga și trei conferințe, pe lângă cele peste 30 de spectacole de teatru.

ARAD. În perioada 5-7 iunie între orele 17 și 21 se va desfășura în cadrul festivalului workshopul „ARAD. Platou de cinema", coordonat de către Carmen Lidia Vidu și Julien Javions. Sâmbătă, pe 8 iunie, de la ora 19, la Cinema Arta de pe strada Vasile Alecsandri va avea loc gala de vizionare a filmelor realizate în cadrul workshopului, dar și decernare a premiilor. Tot sâmbătă, tot de la ora 21, la Arta va fi proiectat în premieră filmul „Weekend de vis", în regia lui Ovidiu Georgescu.

Festivitatea de premiere a secțiunii de film independent va avea loc tot la cinematograful Arta, duminică, 9 iunie, de la ora 14. Vor fi proiectate atunci și cele șase filme selecționate în festival. Filmele selecționate sunt „The blue hour" (Austria) - 23 de minute, „De închiriat pe termen scurt" (România) - 18 minute, „Box" (România) - 21 de minute, „Maria T" (România) - 22 de minute, „Mon Ami" (România) - 30 de minute și „Ultimul cavaler" (România) - 11 minute.

Pe lângă teatru și film independent, festivalul va cuprinde în program și câteva conferințe. Conferința „Mișcarea teatrală Independentă din Europa: Oportunități și Amenințări" va avea loc pe 4 mai, de la ora 12, în Sala Regele Ferdinand a Primăriei Municipiului Arad, invitați fiind Florin Caracala, Sidney Kean, Balasz Zoltan, Theodora Herghelegiu și Victor Scoradeț. Conferința susținută de Dr. Anca Doczi Luchian va avea loc pe 5 mai, de la ora 12, la Biblioteca Județeană „A.D. Xenepol" (în curtea bibliotecii sau în caz de vreme nefavorabilă, în sala Multimedia). Cea de-a treia conferință, „Festivalul de la Avignon. Regele Festivalurilor sau cum se poate denatura un festival" se va desfășura pe 6 iunie, de la ora 12, la Bibliotecă. Invitat special va fi Victor Scoradeț, traducător și om de teatru.

Ovidiu Balint FOTO: JA

O parte dintre spectacolele de teatru se vor desfășura în locații inedite, cum ar fi fosta fabrică Indagrara, de pe Calea Aurel Vlaicu, fostul mall Galleria de pe aceeași stradă, respectiv curtea fostei școli evreiești, de pe strada Cozia. La toate cele trei locuri mai puțin cunoscute de arădeni vor fi voluntari ai festivalului care îi vor îndruma pe spectatori spre locurile în care vor fi jucate spectacolele. „Va fi și un spectacol ce se va juca într-un tramvai aflat în circulație, dar legat de asta urmează să vă transmitem detalii ulterior, când vor fi definitivate", a transmis Ovidiu Balint, directorul Hubului Cultural mARTA și fondator al festivalului.

Festivalul de teatru și film independent Underground va avea loc între 31 mai și 9 iunie 2024, în diferite locuri din Arad. Bilete și abonamente pentru spectacolele de teatru pot fi achiziționate de pe site-ul www.undergroundfestival.ro. **JA-E.R.**

Câteva spații în care se va organiza festivalul FOTO: FAN

PRIMĂRIA MUNICIPIULUI ARAD ANUNȚĂ

Primăria Municipiului Arad invită pe toți cei interesați la întâlnirea de dezbatere publică privind următorul proiect de act normativ:
"Proiect de hotărâre privind aprobarea documentației de urbanism Plan Urbanistic Zonal (P.U.Z.) aferent obiectivului de investiție: „Construire locuințe colective cu funcțiuni mixte, spații comerciale și amenajări incintă", Municipiul Arad, intravilan, Strada Iancu Jianu, nr. 1-5, pe parcela identificată prin C.F. nr. 304632 – Arad, Proprietar/ Dezvoltator: Techport Technologies S.R.L., Proiectant general: S.C. Atodis Serv S.R.L. - inițiativa primarului"
Evenimentul va avea loc în data de 11.06.2024, ora 15.00, online prin platforma ZOOM accesând următorul link: https://us02web.zoom.us/j/81744508737?pwd=aVU4VFJDdEhOVHZaMVNMV2tlOEpmQT09
Paragraf descriptiv –Proiectul de hotărâre se referă la aprobarea P.U.Z. și R.L.U. aferent obiectivului de investiție: „Construire locuințe colective cu funcțiuni mixte, spații comerciale și amenajări incintă", Municipiul Arad, intravilan, Strada Iancu Jianu, nr. 1-5, pe parcela identificată prin C.F. nr. 304632 – Arad, conform documentației anexă, cu respectarea condițiilor impuse prin avize.
Date generale:
Proprietar/dezvoltator: TECHPORT TECHNOLOGIES S.R.L.
Proiectant general: S.C. ATODIS SERV S.R.L., specialist cu drept de semnătură RUR, arh. SECULICI Gheorghe, pr. nr. 46/2023.
Parcela propusă pentru refuncționalizare este identificată prin C.F. nr. 304632 - Arad, constituie proprietatea privată a TECHPORT TECHNOLOGIES S.R.L. și măsoară o suprafață totală de 2.700,00 mp.
Ordinea de zi a evenimentului:
Deschiderea evenimentului (anunțarea temei și a ordinii de zi, prezentarea reprezentanților insituției, a procedurii și a regulilor de desfășurare a evenimentului)
Prezentarea succintă a motivației și a proiectului de act normativ supus dezbaterii publice (reprezentant al inițiatorului, experți sau specialiști care au participat la elaborare)
Prezentarea verbală de către cetățenii interesați a propunerilor privind modificarea proiectului de act normativ supus dezbaterii publice
Închiderea întâlnirii (prezentarea etapelor următoare în procesul de adoptare, cu menționarea termenelor aferente)
Persoanele interesate să prezinte verbal propuneri în cadrul dezbaterii publice vor avea la dispoziție 5 minute pentru prezentare. Aceste persoane sunt rugate să se înregistreze online la adresa de e-mail dezbaterepublica@primariaarad.ro sau direct la sediul instituției Primăria Municipiului Arad, Bulevardul Revoluției, nr. 73, Palatul Cenad, la Serviciul Relații cu Publicul și Asociații de Proprietari, camera 5, luni, marți, miercuri între orele 08:30 – 16:00, joi între orele 08:30 - 17:30, vineri între orele 08:30 - 13:30, persoana de contact: consilier juridic Compartimentul Asistență Juridică, Direcția Comunicare - Antonina Bulboacă, telefon 0257/281850, int. 304.
La dezbaterea publică online sunt invitați să participe toți cei interesați: persoane fizice și juridice, organizații ale societății civile, societăți comerciale, reprezentanți ai instituțiilor publice interesate, ai presei, etc.
Documentația aferentă proiectului de act normativ include: Proiect de hotărâre al Consiliului Local Municipal Arad; Raport de specialitate al Direcției Arhitect Șef, Serviciul Dezvoltare Urbană și Protejare Monumente, ediția 1, revizia 1; Referat de aprobare al Primarului; Raportul informării și Consultării Publicului, al Direcției Arhitect Șef, Serviciul Dezvoltare Urbană și Protejare Monumente; Avizul Arhitectului Șef, ediția 1, revizia 1; Documentație PUZ, ediția 1, revizia 1, aferentă obiectivului de investiție: „Construire locuințe colective cu funcțiuni mixte, spații comerciale și amenajări incintă", Municipiul Arad, intravilan, Strada Iancu Jianu, nr. 1-5, pe parcela identificată prin C.F. nr. 304632 – Arad.
Documentația poate fi consultată:
Pe pagina de internet a Primăriei Municipiului Arad, la acest link: https://www.primariaarad.ro/dm_arad/portal.nsf/AllByUNID/proiect-de-hotarare-nr-21-din-11042024-0003d532?OpenDocument
La sediul Primăriei Municipiului Arad, din Bulevardul Revoluției, nr 73, Palatul Cenad, Serviciul Relații cu Publicul și Asociații de Proprietari, camera 5, luni, marți, miercuri între orele 08:30 – 16:00, joi între orele 08:30 – 17:30, vineri între orele 08:30 – 13:30.
Proiectul de act normativ se poate obține în copie, pe bază de cerere depusă la registratură, în Palatul Cenad, Bulevardul Revoluției, nr. 73, la Serviciul Relații cu Publicul și Asociații de Proprietari, camera 5, luni, marți, miercuri între orele 08:30 – 16:00, joi între orele 08:30 - 17:30, vineri între orele 08:30 - 13:30.
Menționăm faptul că propuneri, sugestii, opinii cu valoare de recomandare privind proiectul de act normativ supus procedurii de transparență decizională se mai pot depune până la data de 11.06.2024,
Prin formularul online disponibil pe pagina de internet la acest link: https://www.primariaarad.ro/dm_arad/portal.nsf/AllByUNID/C93732E213DBDCA1C2258934004804A7?OpenDocument
Ca mesaj în format electronic pe adresa de e-mail: dezbaterepublica@primariaarad.ro
Prin poștă, pe adresa Primăriei Municipiului Arad, Bulevardul Revoluției, nr. 75.
La sediul Primăriei Municipiului Arad, la registratură, în Palatul Cenad, Bulevardul Revoluției, nr. 73, la Serviciul Relații cu Publicul și Asociații de Proprietari, camera 5, luni, marți, miercuri între orele 08:30 – 16:00, joi între orele 08:30 - 17:30, vineri între orele 08:30 - 13:30.
Mesajele transmise vor purta mențiunea "Propuneri privind Proiectul de hotărâre privind aprobarea documentației de urbanism Plan Urbanistic Zonal (P.U.Z.) aferent obiectivului de investiție: „Construire locuințe colective cu funcțiuni mixte, spații comerciale și amenajări incintă", Municipiul Arad, intravilan, Strada Iancu Jianu, nr. 1-5, pe parcela identificată prin C.F. nr. 304632 – Arad, Proprietar/Dezvoltator: Techport Technologies S.R.L., Proiectant general: S.C. Atodis Serv S.R.L. - inițiativa primarului."
Propunerile, sugestiile, opiniile cu valoare de recomandare vor fi publicate pe pagina de internet, la acest link:
https://www.primariaarad.ro/dm_arad/portal.nsf/AllByUNID/216AFEF450DD482FC225876400451262?OpenDocument
Nepreluarea recomandărilor formulate și înaintate în scris va fi justificată în scris.
Pentru informații suplimentare, vă stăm la dispoziție la următoarele date de contact:
Persoana de contact: consilier juridic Compartimentul Asistență Juridică, Direcția Comunicare – Bulboacă Antonina, telefon: 0257/281850, int 304, e-mail: dezbaterepublica@primariaarad.ro
Participarea la dezbaterea publică reprezintă acordul explicit al participantului cu privire la prelucrarea datelor cu caracter personal în scopul îndeplinirii unor obligații legale de către Primăria Municipiului Arad.
(9653 - H 300)

Invitație la drumeție

ARAD. Sub genericul „Veniți cu Noi!", iubitorii de drumeție sunt invitați sâmbătă, 1 iunie 2024, la o excursie de la Cuvin la Ghioroc. Se pleacă din Arad cu trenul de la ora 7:54 până la Ghioroc, iar întoarcerea se poate face, la alegere, cu trenul la ora 15:55, la ora 20:25 sau cu tramvaiul. Cheltuielile de transport sunt de 12 lei. Traseul este următorul: Ghioroc - Cuvin - biserica din Cuvin - creasta principală - vf. Capra (471m) - „Marele Stejar" - „La Cruce" - releu - Ghioroc și are lungimea de circa 10 km. În caz de timp favorabil se poate face o baie reconfortantă în lacul Ghioroc. Conducători de grup sunt soții Brădean Cosmin și Flavia (tel. 0721-239.035). Întâlnirea participanților are loc la intrarea în stația CFR Arad, cu 30 de minute înainte de plecarea trenului.

UAV Arad, sprijin pentru preuniversitar

ARAD. La finele săptămânii trecute la Universitatea „Aurel Vlaicu" din Arad a avut loc Conferința internațională „Asigurarea egalității de șanse prin management educațional și servicii de asistență psihopedagogică în contextul provocărilor actuale" ediția a VI-a, organizată de CJRAE Arad în parteneriat cu UAV.

La deschiderea evenimentului au participat președintele CJA Arad, Iustin Cionca, rectorul UAV, Teodor Cilan, prorectorul UAV, Ovidiu Toderici, inspectorul școlar general Marius Gondor și directorul CJRAE Arad, Milencovici Svetlana Zagorka.

„Suntem onorați să fim parteneri în organizarea acestei conferințe care creează cadrul optim pentru un schimb de bune practici între experți din domeniul educațional sau alte domenii cu impact relevant în educație. Ne bucură buna cooperare cu instituțiile care coordonează activitatea din învățământul preuniversitar și reafirmăm sprijinul pe care universitatea noastră îl oferă oricăror activități care contribuie la dezvoltarea și creșterea calității învățământului arădean" a declarat Teodor Cilan, rectorul UAV.

Au participat reprezentanți ai unor universități renumite din România dar și participanți din țări precum Grecia, Portugalia, Republica Moldova, Ungaria, Polonia, Israel, Argentina, Mexic care au prezentat fizic sau online, în cadrul conferinței, lucrări excepționale ce au abordat principalele provocării actuale ale sistemului educativ. **JA-A.P.**

Conferința organizată de CJRAE Arad în parteneriat cu UAV FOTO: FAN

JURNAL ARĂDEAN

Laureaţii concursului de şah „Cupa Palatului”

În perioada 24-26 mai a avut loc ediţia a XI-a a Concursului Naţional de şah Cupa Palatului.

Concursul naţional de la Arad FOTO: FAN

ARAD. 93 de copii din 11 judeţe s-au întrecut în cadrul Concursului Naţional de şah „Cupa Palatului”, concurs desfăşurat la Arad în perioada 24-26 mai - în organizarea Palatului Copiilor Arad. În total au fost trei turnee, iar copiii au jucat cât 7 runde cu câte 60 de minute timp de gândire pentru fiecare copil, meciurile desfăşurându-se în sala festivă a Consiliului Judeţean Arad.

Aşadar, din rândul copiilor de clasa pregătitoare cei mai buni au fost Table Levin, Ungur Sergiu şi Codreanu Şerban, toţi de la Palatul Copiilor Arad. La clasa a I-a, Liga Matei a obţinut locul I, Matheas Hebrişţean a ocupat poziţia a doua - ambii fiind legitimaţi la Club Sportiv Vados Arad, iar pe poziţia a treia s-a clasat Petrovai Iosif de la Palatul Copiilor. Arad. La fete locul 1 i-a revenit lui Pâslariu Parascheva - Palatul Copiilor Piatra Neamţ. iar locul doi a fost ocupat de Jacota Cassiana de la Palatul Copiilor Arad.

La clasa a II-a clasarea a fost: băieţi - locul 1 - Botas Rafi (Vados Arad), locul 2 - Moldovan Andrei (Palatul Copiilor Arad), locul 3 - Botis Ianis (Palatul Copiilor Arad); *fete - locul 1 - Soica Maria (Vados Arad), locul 2 - Nedelcu Eva (Palatul Copiilor Slatina).

La clasa a III -a primul loc a fost ocupat de Ghiocanu David (Palatul Copiilor Slatina), acesta fiind urmat de Hebristean Mayra (Vados Arad), iar locul 3 i-a revenit lui Farca Allegra (Liceul Teologic Baptist Arad).

La clasa a IV-a locul 1 a fost ocupat de Culda Dragoş (Palatul Copiilor Arad), locul 2 de Buruiana Alexandru (Vados Arad), iar locul 3 de Ene Alexandru (Palatul Copiilor Arad). La fete clasamentul a fost - Cotoc Mara - locul I (Vados Arad), locul 2 - Dumitra Maria (Palatul Copiilor Arad).

Clasamentul la gimnaziu

În turneul elevilor de gimnaziu la clasele V -VI, la băieti locul 1 i-a revenit lui Ponta Facalet Andrei (Liceul Naţional de Informatică Arad), locul 2 a fost ocupat de Kohn Daniel (Palatul Copiilor Arad), iar locul 3 a fost luat de Paslariu Andrei (Palatul Copiilor Piatra Neamţ). La fete clasamentul a fost: locul I - Brumar Meedea (Palatul Copiilor Arad), locul II - Barcan Iulia (Palatul Copiilor Bistriţa), locul III - Bocse Anamaria (Palatul Copiilor Arad).

La clasele VII-VIII podiumul a fost: *băieţi - locul I - Nicola Andrei (Palatul Copiilor Slatina), locul II- Nita Cătălin (Palatul Copiilor Buzău), locul III - Stanci Dacian (Palatul Copiilor Arad); *fete - Sida Flavia - locul I - Palatul Copiilor Arad, Palote Anamaria - locul 2 - Liceul Naţional de Informatică Arad, Raesvchi Katrina -locul 3 - Liceul Naţional de Informatică Arad.

Topul liceenilor

Cele mai bune clasă în cazul elevilor de clasele IX - X - le-au avut: Halmajan Fabian - locul I Palatul Copiilor Arad, Vladut Ionuţ - locul II - Palatul Copiilor Slatina, Negrea David - locul III - Palatul Copiilor Bistriţa. La fete topul a fost: Marius Andra - locul I - Palatul Copiilor Arad, Milea Clara - locul II - Palatul Copiilor Arad, locul III - Someşan Miruna - Palatul Copiilor Bistriţa.

La clasele XI - XII clasările au fost: *băieţi - Vlad Miculiţ - locul I - Palatul Copiilor Arad, locul II - Sida Flavius - Palatul Copiilor Arad, Cadar Paul - locul III - Colegiul Naţional „Moise Nicoară” Arad; *fete - locul I - Nicu Gabriela (Palatul Copiilor Slatina), locul II - Crişan Cristina (Palatul Copiilor Arad).

„Mulţumim Consiliului Judeţean Arad pentru condiţiile de joc impecabile asigurate. Mulţumim Fundaţiei Autonom pentru cărţile de şah oferite tuturor participanţilor, precum şi pentru cupe. Ne-am bucurat să putem organiza această competiţie de şah, toţi participanţii declarând că întreg concursul a fost o reuşită”, a transmis Mitică Cosma - coordonatorul cercului de şah de la Palatul Copiilor Arad.

JA-A.P.

„Guvernul copiilor II”, vineri, la „Cinema Arta”

Un documentar inovator axat pe gândirea creativă a copiilor cu privire la viitorul societăţii pe termen lung.

ARAD. „Guvernul Copiilor II”, filmul vizionar regizat de Ioana Mischie, va fi proiectat la Cinematograful „Arta“ din Arad. Proiecţia este programată să aibă loc vineri, 31 mai 2024, de la ora 19.00. Accesul publicului va fi gratuit, în limita locurilor disponibile.

Filmul prezintă publicului o lume imaginată de copiii români, cu vârste cuprinse între 7 şi 12 ani, din diverse categorii sociale, care au fost intervievaţi cu privire la societatea ideală pe care ar clădi-o dacă ar deveni lideri. Viziunile lor au fost extinse şi aduse la viaţă de un grup transdisciplinar de artişti, arhitecţi, peisagişti, educatori, psihologi, devenind veritabile „utopii tangibile” inserate în film. Rezultatul este un documentar inovator axat pe gândirea creativă a copiilor cu privire la viitorul societăţii pe termen lung.

„Cred cu tărie că fiecare dintre noi este un potenţial «arhitect al viitorului» - Buckminster Fuller - şi avem o forţă imensă de a co-crea lumi vizionare. Guvernul copiilor este unul dintre cele mai ambiţioase proiecte holistice pe care le-am iniţiat, care se concentrează pe gândire vizionară, imaginaţie civică şi design societal pe termen lung. Din întregul univers transmedia, filmul actual este poate cea mai sofisticată călătorie cinematografică şi una dintre cele mai emoţionante pentru că am avut şansa să intervievăm pentru prima dată copii din sfere marginalizate, copii din comunităţi care nu au acces la proiecte creative în mod constant. Îmi doresc ca acest proiect cinematografic să ajungă la oameni, să îi inspire, să îi motiveze să creadă în ei înşişi şi în forţa lor creativă infinită“, spune Ioana Mischie.

Tehnologii inovatoare

Pentru realizarea filmului actual s-au folosit în premieră tehnologii noi valorificate în cadrul jocurilor video sau softuri de machine learning şi inteligenţă artificială pentru a prototipa un număr restrâns de viziuni din film, devenind astfel primul film românesc care valorifică aceste tehnici.

Universul artistic „Government of Children” a debutat ca prima franciză transmedia din România, fiind un proiect artistic iniţiat în 2017 cu multiple axe de inovare conceptuală şi tehnologică, reunind filme, extensii de realitate virtuală multi-premiate, seriale web şi workshop-uri axate pe imaginaţie civică.

Primul lung-metraj al universului cinematografic, „Guvernul Copiilor I”, lansat în 2019, a fost primul documentar din România în care s-a folosit tehnologia stereoscopică pentru a augmenta prezenţa copiilor pe ecran.

Cum îşi imaginează copiii societatea ideală? FOTO: FAN

Au legat prietenii cu ajutorul dansului FOTO: FAN

Au combătut barierele prin dans

Mobilitatea elevilor şi cadrelor didactice de la Şcoala Specială din Pleszew (Polonia) la Colegiul Naţional „Elena Ghiba Birta”.

ARAD. În perioada 18.05-26.05.2024 a avut loc mobilitatea a 10 elevi şi trei cadre didactice de la Şcoala Specială Pleszew (Polonia) la Colegiul Naţional ,,Elena Ghiba Birta” din Arad, în cadrul Proiectului Erasmus +, intitulat ,,To combat barriers through dance”.

Timp de o săptămână, elevii şi profesorii din Polonia au asistat la ore, au participat la activităţile organizate cu ocazia aniversării Zilei Şcolii, au vizitat oraşul şi Parcul Naţional „Lunca Mureşului” şi au lucrat zi de zi alături de elevii Colegiului Naţional „Elena Ghiba Birta” participanţi la proiect, realizând afişe şi postere despre geografia şi istoria României şi Poloniei. Ca activitate principală a proiectului, elevii au învăţat dansuri populare tradiţionale, specifice celor două ţări, petrecând mult timp împreună şi interacţionând, trecând cu uşurinţă peste toate barierele sociale şi culturale, cu ajutorul dansului şi muzicii.

Sub îndrumarea celor două coordonatoare ale proiectului, doamna Kinga Reszel, profesor de limba germană de la instituţia de trimitere şi doamna Andreea Krebsz, profesor de limba germană la şcoala care a găzduit mobilitatea, elevii au învăţat împreună ce înseamnă respectul reciproc, acceptarea unor alte idei, opinii şi culturi, au legat prietenii, dar şi-au creat şi amintiri de neuitat.

„Activităţile desfăşurate în această săptămână au fost centrate pe cunoaşterea culturii şi civilizaţiei ţărilor partenere, interculturalitate, promovarea diversităţii lingvistice şi învăţarea limbilor străine, consolidarea identităţii europene şi a cetăţeniei active. Toate acestea au fost posibile cu implicarea activă a 10 elevi din clasele a IX-a şi a X-a - Avram Daniel, Bedelean Ana, Dabîca Robert, Florişan Vanesa, Häni Boris, Maliţa Bianca, Nouphal Jasmine, Stoica Noemi, Vasiescu Vlad, Zdendrea Filip - îndrumaţi de prof. Elena Bădescu, prof. Adrian Bucur şi prof. Marius Ţiu” - spune prof. Laura Putnic, director al CN „Elena Ghiba Birta”.

JA-D.S.

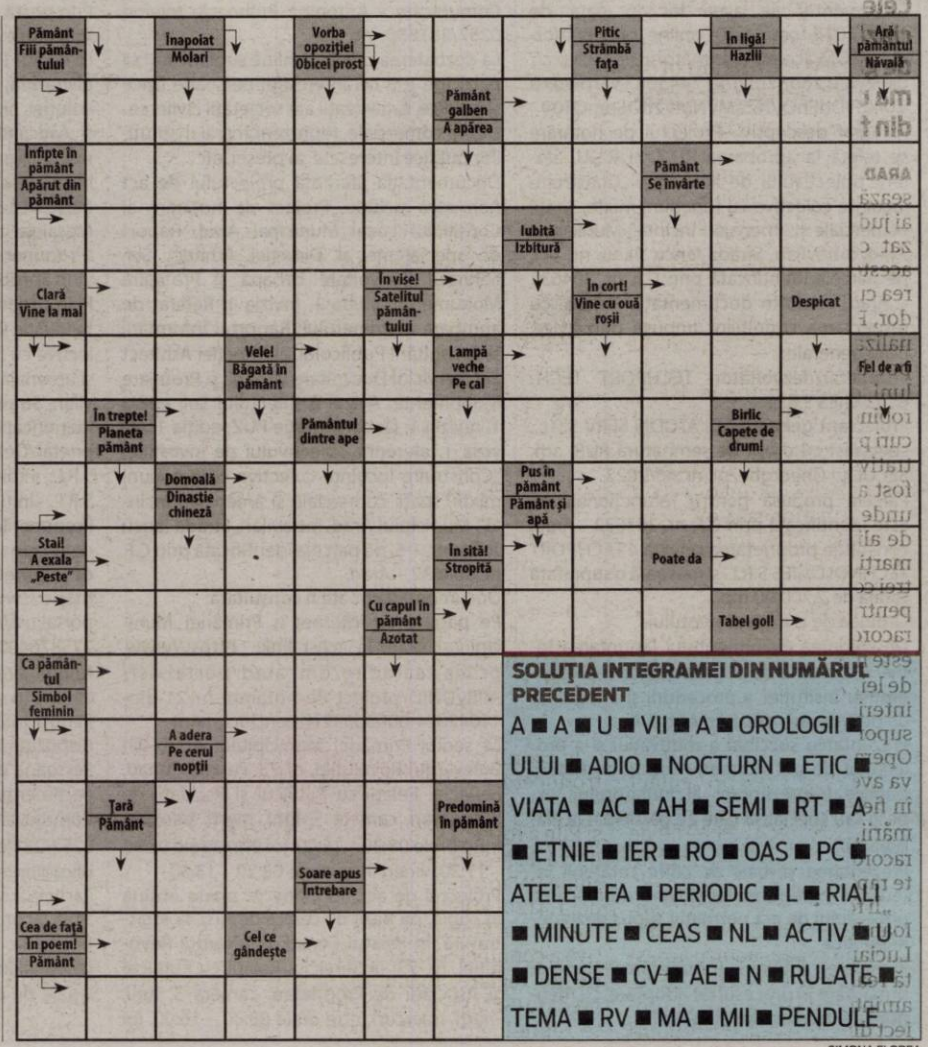

SOLUŢIA INTEGRAMEI DIN NUMĂRUL PRECEDENT

A ■ A ■ U ■ VII ■ A ■ OROLOGII ■ ULUI ■ ADIO ■ NOCTURN ■ ETIC ■ VIATA ■ AC ■ AH ■ SEMI ■ RT ■ A ■ ETNIE ■ IER ■ RO ■ OAS ■ PC ■ ATELE ■ FA ■ PERIODIC ■ L ■ RIALI ■ MINUTE ■ CEAS ■ NL ■ ACTIV ■ U ■ DENSE ■ CV ■ AE ■ N ■ RULATE ■ TEMA ■ RV ■ MA ■ MII ■ PENDULE

SIMONA FLOREA

„Curg" condamnările în cazul mitei date pentru permise de conducere

Instructorii auto care intermediau mita, dar şi candidaţii pentru permisele de conducere îşi recunosc vina pe bandă rulantă.

ARAD. „Prin sentința penală nr. 102 din 06.03.2024, definitivă prin neapelare la 02.04.2024, Tribunalul Arad admite acordul de recunoaștere a vinovăției încheiat de Direcția Națională Anticorupție - Serviciul teritorial Timișoara cu inculpatul F.D. și îl condamnă pe acesta la o pedeapsă de 2 ani închisoare cu suspendarea executării pedepsei pe durata unui termen de supraveghere de 3 ani și interzicerea, pe o perioadă de 3 ani de la rămânerea definitivă a hotărârii de condamnare prin care s-a dispus suspendarea executării pedepsei sub supraveghere, a drepturilor: de a fi ales în autoritățile publice sau în orice alte funcții publice, de a ocupa o funcție care implică exercițiul autorității de stat și de a ocupa o funcție de conducere în cadrul unei persoane juridice de drept public, pentru săvârșirea infracțiunii de complicitate la luare de mită. Pe parcursul termenului de supraveghere, inculpatul va presta o muncă neremunerată în folosul comunității pe o perioadă de 60 de zile în cadrul Primăriei orașului Lipova sau în cadrul comunei Păuliș. Confiscă de la inculpată suma de 300 de euro primită în data de 25.01.2022 de la investigatorul sub acoperire, cu scopul de a o remite mai departe polițistului care a examinat-o la proba practică pentru obținerea permisului de conducere. Obligă inculpata la plata sumei de 2.100 lei, cu titlu de cheltuieli judiciare avansate de stat", se arată într-un comunicat al DNA, în care se face referire la doi intermediari din 06.03.2024, definitivă prin neapelare la 02.04.2024, Tribunalul Arad admite acordul de recunoaștere a vinovăției încheiat de Direcția Națională Anticorupție - Serviciul teritorial Timișoara cu inculpata I.A.M. și o condamnă pe aceasta la o pedeapsă de un an și 6 luni închisoare cu suspendarea executării pedepsei pe durata unui termen de supraveghere de 3 ani și interzicerea, pe o perioadă de 3 ani de la rămânerea definitivă a hotărârii de condamnare prin care s-a dispus suspendarea executării pedepsei sub supraveghere, a drepturilor: de a fi ales în autoritățile publice sau în orice alte funcții publice, de a ocupa o funcție care implică exercițiul autorității de stat și de a ocupa o funcție de conducere în cadrul unei persoane juridice de drept public, pentru săvârșirea infracțiunii de complicitate la luare de mită.

Polițiștii, acuzaţi că luau bani pentru permise FOTO: FAN

Pe parcursul termenului de supraveghere, inculpata va presta o muncă neremunerată în folosul comunității pe o perioadă de 60 de zile în cadrul Primăriei orașului Lipova sau în cadrul comunei Păuliș. Confiscă de la inculpată suma de 300 de euro primită în data de 25.01.2022 de la investigatorul sub acoperire, cu scopul de a o remite mai departe polițistului care a examinat-o la proba practică pentru obținerea permisului de conducere. Obligă inculpata la plata sumei de 2.100 lei, cu titlu de cheltuieli judiciare avansate de stat", se arată într-un comunicat al DNA, în care se face referire la doi intermediari care preluau bani de la candidații pentru permis și îi transferau către polițiștii examinatori.

Și un candidat

Un acord de recunoaștere a vinovăției a semnat și un candidat care a dat bani pentru a trece examinul practic pentru obținerea permisului de conducere. Prin sentință, Tribunalul Arad a decis și anularea permisului care a fost obținut prin fraudă. „Prin sentința penală nr. 161 din 04.04.2024, definitivă prin neapelare la 30.04.2024, Tribunalul Arad admite acordul de recunoaștere a vinovăției încheiat de Direcția Națională Anticorupție - Serviciul teritorial Timișoara cu inculpatul A.D.R. și îl condamnă pe acesta la o pedeapsă de un an și 6 luni închisoare cu suspendarea executării pedepsei pe durata unui termen de supraveghere de 3 ani și interzicerea, pe o perioadă de 3 ani de la rămânerea definitivă a hotărârii de condamnare prin care s-a dispus suspendarea executării pedepsei sub supraveghere, a drepturilor: de a fi ales în autoritățile publice sau în orice alte funcții publice, de a ocupa o funcție care implică exercițiul autorității de stat și de a ocupa o funcție de conducere în cadrul unei persoane juridice de drept public, pentru săvârșirea infracțiunii de dare de mită. Pe parcursul termenului de supraveghere, inculpatul va presta o muncă neremunerată în folosul comunității pe o perioadă de 60 de zile în cadrul Primăriei comunei Conop sau în cadrul Primăriei orașului Lipova. Dispune anularea permisului de conducere, emis la data de 08.11.2022, obținut în urma comiterii infracțiunii de dare de mită care face obiectul cauzei. Obligă inculpatul la plata sumei de 2.300 lei, cu titlu de cheltuieli judiciare avansate de stat", anunță cei de la DNA.

Polițiștii, în Timiș

În timp ce, la dosar, sunt anexate deja peste zece acorduri de recunoaștere a vinovăției, încheiate atât cu instructori auto, cât și cu o serie de candidați care au recunoscut că au dat bani pentru permise, cei cinci polițiști examinatori din Arad continuă să susțină că sunt nevinovați și că nu au luat bani. Dosarul a fost mutat de la Tribunalul Arad la Tribunalul Timiș, iar aici se află în procedura de cameră preliminară. Judecătorii bănățeni au dat amânare după amânare, la cererile înaintate de avocații inculpaților, următoarea înfățișare fiind stabilită pentru data de 17 iunie. La ultimul termen, cel din 24 mai, inculpații au cerut o nouă amânare pentru a studia suporții optici aflați la dosar. Mai precis, vor să analizeze probele audio și video, în speranța că vor găsi o excepție de care să se agațe, o portiță prin care să „fenteze" procesul și să scape de acuzații.

Reamintim faptul că cinci polițiști examinatori din cadrul Serviciului Public Comunitar Regim Permise de Conducere și Înmatriculare Vehicule Arad au fost trimiși în judecată de DNA Timișoara, fiind acuzați că, pentru diferite sume de bani, 200-300 de euro, „închideau ochii" la neregulile de la proba practică susținută de candidații pentru permise de conducere. Inculpații sunt Daniel Bezergheanu, Marian Ioan Bozgan, Ioan Gherheș, Vasilică Bogdănel Mironescu și Ionuț Tiberiu Stoica. Alături de aceștia, au mai fost trimiși în judecată alte patru persoane, instructori auto care intermediau mita, luând banii de la candidați și oferindu-i examinatorilor. **JA-A.G.**

A fost pornit gazul la Socodor, Pilu şi Grăniceri

Cele trei comune beneficiază, de luni, de rețea de gaze naturale, în urma unui proiect finanțat din fonduri europene.

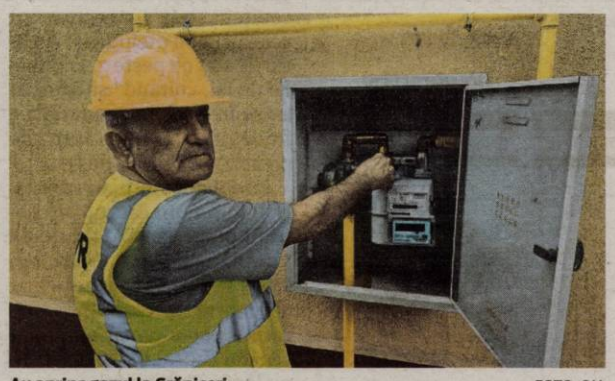

Au aprins gazul la Grăniceri FOTO: CJA

ARAD. Un proiect care se adresează câtorva mii de locuitori ai județului Arad a fost finalizat cu succes la începutul acestei săptămâni. Alimentarea cu gaz a comunelor Socodor, Pilu și Grăniceri a fost finalizată, iar cei care locuiesc pot beneficia, începând de luni, de gaze naturale. Primii robineți au fost deschiși în locuri publice, în spații administrative. La Grăniceri, gazul a fost aprins la primărie, acolo unde funcționează o unitate de alimentație. Începând de marți, 28 mai, locuitorii celor trei comune pot face solicitări pentru eliberarea avizului de racordare. Taxa de racordare este modică, aproximativ 270 de lei, urmând ca instalația în interiorul gospodăriei să fie suportată de către beneficiar. Operatorul rețelei, Gaz Vest, va avea câte un reprezentant în fiecare dintre cele trei primării, astfel încât cererile de racordare vor putea fi rezolvate rapid, pe plan local.

„Îi felicit pe cei trei primari, Ioan Jura, Claudiu Bătrânuț și Lucian Drăgan, pentru această realizare deosebită. Vă reamintesc că este primul proiect din România, din fonduri europene, de extindere a rețelei de gaz. Începând de astăzi, locuitorii comunelor Socodor, Pilu și Grăniceri se pot conecta la rețeaua de gaze naturale. Pentru următorii patru ani, obiectivul nostru este ca numărul localităților branșate la gaz să crească cu 30 la sută în județul Arad", a declarat Iustin Cionca, președintele Consiliului Județean, instituție care a cofinanțat acest proiect.

În cadrul proiectului de introducere a rețelei de gaze naturale în Socodor, Grăniceri și Pilu a fost construită o conductă de racord de înaltă presiune DN 100 mm, în lungime de 1,4120 kilometri, a fost montată la limita administrativă a comunei Socodor o stație de reglare, măsurare și predare (SRMP) cu o capacitate tehnologică de 5.050,00 Nmc/h pentru care s-a realizat și un drum de legătură de 240 metri și a fost realizată o rețea de distribuție gaze naturale de medie presiune cu o lungime de 103,953 kilometri.

Valoarea totală a contractului de finanțare a fost de 55,5 milioane lei. Finanțare nerambursabilă este de 45,98 milioane lei, din care 39 de milioane din Fondul European de Dezvoltare Regională, 6,89 milioane lei de la Guvernul României, iar 506.000 lei din Buget local al partenerilor. Consiliul Județean Arad a cofinanțat proiectul cu suma de 890.000 lei.

Rețeaua de gaze din cele trei comune a fost finanțată din Fondul European de Dezvoltare Regională prin Programul Operațional Infrastructură Mare 2014-2020 și Guvernul României. **JA-A.G.**

Drumul spre Mişca, închis două zile

Drumul care face legătura între DN 79 şi comuna Mişca va fi închis timp de două zile, pentru lucrări la calea ferată.

ARAD. Secția din Arad a CFR anunță că, timp de două zile, drumul județean 794, care pleacă din drumul național Arad-Oradea, respectiv DN 79, spre comuna Mișca, va fi închis timp de două zile pentru lucrări la calea ferată. „În perioada 29.05.2024, ora 8.00, până în 30.05.2024, ora 15.30, CFR SA - Sectia L8 Arad va executa lucrări de reparație la trecerea la nivel situată la intersecția căii ferate L328 Arad - Oradea cu DJ 794", se anunță într-o informare transmisă presei de către compania națională de căi ferate. Aceste reparații aduc cu ele și restricții rutiere. „Lucrările implică închiderea circulației pentru traficul rutier în zona trecerii la nivel situată la intersecția liniei de cale ferată 328 Arad - Oradea cu DJ 794 (sectorul de drum DJ 794 între: intersecție DN 79 cu DJ 794 și intersecție DJ 794 cu DC 121) și devierea traficului rutier pe ruta alternativă: intersecție DN 79 cu DC 121 - DC 121 - intersecție DC 121 cu DJ 794", se mai arată în anunțul celor de la CFR.

Pentru ca informațiile să fie mai simple, transmitem faptul că, după ieșirea din orașul Chișineu Criș spre Oradea, cei care vor să ajungă în comuna Mișca nu vor putea vira la dreapta la prima intersecție, respectiv drumul județean cu drumul național, ci vor trebui să mai meargă câțiva kilometri spre Oradea, moment în care vor avea la dispoziție tot un viraj la dreapta, pe drumul comunal care duce spre comuna Mișca. **JA-A.G.**

Racord gratuit la apă şi canalizare

ARAD. Compania de Apă Arad a semnat zilele trecute contractul de finanțare în valoare de 5,3 milioane de lei, prin care 568 de gospodării aparținând unor familii cu venituri reduse vor fi conectate la sistemul public de apă și de canalizare. Proiectul este finanțat prin PNRR, fiind lansat încă de anul trecut.

În completarea anunțui referitor la acest nou proiect, reprezentanții societății au scos în evidență fondurile nerambursabile care au fost atrase în ultimii ani: „Pentru Compania de Apă Arad, accesarea fondurilor europene de-a lungul ultimilor 20 de ani a generat o dezvoltare constantă. Până în acest moment, din fonduri europene, Compania de Apă Arad a implementat proiecte cu o valoare totală de peste 434 milioane de lei, din care 328 milioane de lei prin Programul Operațional Sectorial Mediu și peste 106,5 milioane de lei prin fazarea Programului Operațional Infrastructură Mare 2014-2020".

Compania de Apă Arad a încheiat anul 2023 cu o cifră de afaceri de 124,8 milioane lei, în creștere cu peste 14% față de nivelul realizat în 2022.

„Proiectul regional pentru care ne pregătim acum are o valoare de 360 de milioane de euro și ar urma să vizeze 30 de unități administrativ-teritoriale, iar investițiile vor acoperi lucrări atât pe sectorul de alimentare cu apă, cât și pe cel de apă uzată. Este vorba despre investiții de reabilitare și extindere a surselor de apă, a aducțiunilor de apă brută, a stațiilor de pompare, a stațiilor de tratare, a aducțiunilor de apă tratată, a complexelor de înmagazinare și, nu în ultimul rând, a rețelelor de distribuție", a anunțat directorul Companiei de Apă, Vasile Borha. **JA-A.G.**

Sute de branşamente FOTO: FAN

JURNAL ARĂDEAN

Cercetat sub control judiciar FOTO: FAN

Poliţist rutier cercetat după ce „a închis ochii”

ARAD. Agentul șef de poliție din cadrul serviciului rutier al Inspectoratului de Poliție Județean Arad este acuzat de procurori că ar fi „omis” să întocmească dosar penal unui șofer aflat sub influența băuturilor alcoolice, apoi ar fi mințit în procesul verbal întocmit.

Biroul de Informare și Relații Publice din cadrul Parchetului de pe lângă Tribunalul Arad a transmis că prin ordonanța din data de 27.05.2024 procurorul din cadrul instituției a dispus măsura controlului judiciar față de un inculpat, agent șef de poliție, cercetat pentru abuz în serviciu și fals intelectual.

Fapta s-a petrecut acum un an și jumătate, în seara zilei de 27 noiembrie 2022, polițistul fiind în timpul serviciului. Ca urmare a unei sesizării telefonice cu privire la conducerea unui autovehicul pe drumurile publice sub influența alcoolului, deși a constatat în mod direct că singura persoana aflată la volan ar fi putut fi numitul P.D.A., aflat în apropierea autoturismului, într-o stare avansată de ebrietate, agentul șef nu a întocmit un proces-verbal potrivit prevederilor legale și nu i-a stabilit șoferului prezența sau concentrația alcoolului în aerul expirat. Totul, cu scopul de a evita astfel declanșarea față de șofer a unui proces penal. Mai mult, în exercitarea atribuțiilor de polițist rutier și în calitate de organ de constatare, cu ocazia întocmirii fișei de intervenție la eveniment - fiind vorba de o sesizare, a atestat în mod fals aspect nereale în cuprinsul acesteia, în scopul exonerării numitului P.D.A. de la tragerea la răspundere penală.

„Facem precizarea că luarea unei măsuri preventive nu înfrânge principiul prezumției de nevinovăție”, transmite Parchetul de pe lângă Tribunalul Arad. **JA-E.R.**

Bolovan prăbuşit pe maşină

Accidentul a avut loc luni după-masa, în jurul orei 18:00, pe drumul naţional 79A, la Gurahonţ.

Partea din faţă a maşinii a fost serios avariată FOTO: SAJ

ARAD. Un bolovan s-a desprins de pe versat și s-a prăvălit peste drumul național 79A, la Gurahonț. Piatra de mari dimensiuni a căzut peste mașina condusă de consilierul județean PNL, George Botizan. Acesta a fost rănit grav, fiind transportat la Unitatea de Primire Urgențe a Spitalului Clinic Județean Arad cu elicopeterul SMURD.

„La data de 27 mai a.c., în jurul orei 18.00, polițiștii orașului Sebiș au fost sesizați despre un eveniment rutier, în care, un bărbat, în timp ce conducea un autoturism pe D.N79/A, a intrat în coliziune cu o autoutilitară condusă de un alt bărbat. Din cercetări s-a stabilit că, un bolovan s-ar fi dislocat de pe un versant, avariind partea din față a autoturismului, fapt care ar fi dus la coliziunea cu autoutilitara”, arată datele transmise de Inspectoratul de Poliție Județean Arad.

În urma impactului, șoferul autoturismului - consilierul județean PNL, George Botizan - a fost rănit grav, la fața locului fiind chemat să intervină elicopeterul SMURD de la Caransebeș (cel de la Arad fiind momentan în revizie). Inițial consilierul Botizan a fost în stare de inconștiență, dar ulterior, la sosierea medicilor și-a recăpătat starea de conștiență. A fost preluat imediat și transportat la UPU Arad, existând suspiciuni de politraumatisme la cutia toracică și la bazin.

„Testarea cu aparatul alcooltest a șoferului autoutilitarei a indicat că acesta nu se afla sub influența alcoolului, șoferului autoturismului urmând a-i fi recoltate probe biologice. Cercetările sunt continuate de polițiști, într-un dosar penal, întocmit pentru vătămare corporală din culpă, în vederea stabilirii cauzelor și împrejurărilor producerii accidentului rutier”, mai spun polițiștii.

A fost operat

Conform datelor furnizate de către directorul medical al Spitalului Județean de Urgență Arad, Cătălin Hreniuc, consilierul George Botizan a fost operat în cursul serii de luni, starea lui fiind stabilă. **JA-A.P.**

Reţinută după ce a spart geamul gării

L-a spart FOTO: DAN

ARAD. Polițiștii Serviciului Județean de Poliție Transporturi Arad au probat activitatea infracțională a unei femei de 43 de ani, din județul Maramureș. Din cercetări, a reieșit că cea în cauză, la data de 27 mai, în jurul orei 16, într-un acces de furie, ar fi spart geamul dinspre sala de așteptare a gării CFR Arad. În baza probatoriului administrat, femeia a fost reținută pentru 24 de ore, pentru săvârșirea infracțiunii de distrugere, urmând a fi luate și alte măsuri preventive, dacă se impun. **JA-E.R.**

Anexă în flăcări la Covăsânţ

COVĂSÂNȚ. Incendiul izbucnit luni seara la acoperișul unei anexe gospodărești din localitatea Covăsânț a fost stins de către pompierii militari ai Detașamentului Arad.

Pompierii militari ai Detașamentului Arad au intervenit cu două autospeciale de stingere cu apă și spumă și o ambulanță SMURD la un incendiu în Covăsânț. Incendiul s-a manifestat prin ardere generalizată la nivelul acoperișului anexei, pe o suprafață de aproximativ 50 de metri pătrați. „Incendiul a fost localizat și lichidat în limitele găsite, fără a se înregistra victime. Pompierii au acționat pentru îndepărtarea efectelor negative și stabilirea cauzei probabilele de producere a incendiului”, a transmis ISU Arad.

A ars FOTO: FAN

Percheziţii la o firmă de transport marfă

Patru percheziţii domiciliare au fost efectuate, marţi, într-un dosar privind evaziunea fiscală. Vizaţi sunt nişte cetăţeni străini care au „uitat” să înregistreze în contabilitate 2,5 milioane de lei.

ARAD. Marți dimineață, Serviciul de Investigare a Criminalității Economice din cadrul Inspectoratului de Poliție Județean Arad, sub coordonarea procurorului de caz din cadrul Parchetului de pe lângă Tribunalul Arad, au efectuat patru percheziții domiciliare pe raza municipiului Arad, la sediile unor societăți comerciale care au ca asociați și administratori cetățeni străini. Aceștia sunt acuzați că au prejudiciat bugetul de stat cu peste 2,5 milioane de lei, „uitând” să înregistreze în evidența contabilă a firmelor venituri în sumă de peste 2,5 milioane de lei.

Biroul de Informare și Relații Publice din cadrul Parchetului de pe lângă Tribunalul Arad a transmis că „La data de 28.05.2024 organele de poliție din cadrul IPJ Arad - SICE , sub coordonarea procurorului de caz din cadrul Parchetului de pe lângă Tribunalul Arad, au efectuat un număr de 4 percheziții domiciliare pe raza municipiului Arad, la sediul unor societăți comerciale având ca asociați și administratori cetățeni străini, bănuiți de săvârșirea infracțiunii de evaziune fiscală. În fapt, s-a reținut că în perioada 2018-2022 , în calitate de administratori ai unor societăți comerciale în domeniul transporturilor rutiere de mărfuri, cu sediul în mun. Arad, cetățenii străini nu au înregistrat în evidența contabilă a societăților pe care le reprezintă veniturile realizate ca urmare a serviciilor prestate, în sumă de peste 2,5 milioane lei, cu consecința cauzării unui prejudiciu în dauna bugetului de stat . Facem precizarea că urmărirea penală este o etapă a procesului penal și nu este de natură a înfrânge principiul prezumției de nevinovăție”. **JA-E.R.**

Percheziţii FOTO: FAN

Un nou proiect Inform Media Press SRL

Powered by ARAD ONLINE BIHOR ONLINE TIMIS ONLINE ERDON

JobsOn.ro

Nu mai aştepta! Caută jobul dorit!
CV-ul tău! Şansa ta!

Portal regional de joburi

www.jobson.ro

Un timişean, reţinut pentru infracţiuni rutiere

ADEA. Un bărbat de 34 de ani, din județul Timiș, în timp ce conducea un autoturism în localitatea Adea.

Din verificări a reieșit că bărbatul nu deține permis de conducere pentru nicio categorie de vehicule, autoturismul este neînmatriculat, iar numărul de înmatriculare aplicat pe autoturism este fals. Totodată, testarea cu aparatul alcooltest a indicat o îmbibație alcoolică de 1,18 mg/l alcool pur în aerul expirat. În baza probatoriului administrat, bărbatul a fost reținut pentru 24 de ore. **JA-E.R.**

PNL

Aradul Alege

OM PENTRU OAMENI

Călin Bibarț

PRIMAR DEVOTAT

Comandat de: PNL ARAD, Executat de: Inform Media Press SRL, cod mandatar financiar 21240015, Tiraj: 5142 buc

Aradul alege

TRANSPORT

- Achiziționăm 25 tramvaie noi
- Reabilităm linie de tramvai în Micălaca, Podgoria - Zona 300 și Calea Radnei
- Achiziționăm autobuze electrice
- Reabilităm linie tramvai buclă Făt Frumos
- Reconfigurăm sistemul de transport
- Soluții pentru parcare biciclete la blocuri
- Acoperim Fast Park-urile cu panouri solare

EDUCAŢIE

- Reabilităm clădiri:
  - Colegiul Național " Vasile Goldiș"
  - Liceul Național de Informatică Arad
  - Liceul de Artă "Sabin Drăgoi"
  - Liceul Teoretic "Adam Muller Guttenbrunn"
- Amenajăm Campus Preuniversitar Tehnologic
- Contruim Campus pentru învățământ dual I.N.I.T.I.A.T.I.V.E. d
- Dotăm toate unităților de învățământ cu echipamente didactice, digitale, mobilier

TEHNOLOGIE

- Sistem de supraveghere video cu 1500 camere
- Câmp panouri fotovoltaice pentru consumul public în municipiu
- Instalăm panouri fotovoltaice în incinta CTP pentru transportul în comun cu tramvaie și autobuze electrice
- Containere moderne pentru colectarea separată a deșeurilor în toate cartierele Aradului
- Peste 1500 apartamente reabilitate energetic în Arad

CULTURĂ

- Reabilităm interiorul Teatrului Clasic "Ioan Slavici"
- Realizăm HUB-ul Marta, centru cultural inovativ
- Reabilităm Teatrul de Marionete
- Punct turistic fix și mobil cu Virtual Reality

INFRASTRUCTURĂ

- Cale ferată ARAD-TIMIȘOARA-CARANSEBEȘ, pod peste Mureș și pasarelă peste calea ferată în zona Gării Aradul Nou (proiect guvernamental)
- Parcare subterană în Piața Avram Iancu
- Parcări etajate în:
  - Piața Catedralei
  - Parcul Reconcilierii
  - Bulevarul Revoluției nr 26-38
  - Bulevardul Revoluției nr 58
  - Piața Aviator Georgescu
  - Zona Lebăda, Vlaicu
- Legătură drum Sânicolau - Centură prin str. Ștefan Zarie
- Finalizăm, modernizăm cvartale bloc în fiecare cartier

CONTINUĂM!

ZONE VERZI

- Parc zona UTA
- Parc nou în zona Confecții
- Reabilităm parcul din zona Polivalentă
- Creăm zone verzi în fiecare cartier al Aradului
- Amenajăm zonă verde și de agrement la Port Arthur
- Parc Nou în Vlaicu
- Refacem malurile Mureșului de la Parcul Europa la Podul Decebal
- Reabilităm Parc Mihai Eminescu
- Reabilităm Parcul Zsolt Török (Parcul Copiilor)
- Reabilităm Piața Avram Iancu, transformare în zonă pietonală

SĂNĂTATE

- Dotăm Spitalul Clinic Județean de Urgență cu aparatură performantă
- Investim în centrele de permanență
- Pregătim programe de prevenție medicală
- Finanțăm anual actul medical arădean.

SPORT

- Construim 3 săli de sport pentru 3 licee din Arad
- Reabilităm clubul "Voința"
- Construim Sală Polivalentă nouă
- Reabilităm baza sportivă Motorul
- Sprijin financiar UTA
- Sprijin financiar BASCHET FCC UAV Arad

OM PENTRU OAMENI

PNL

PE 9 IUNIE

VOTAT

VOTĂM BIBART

POZIȚIA 4
PE BULETINUL DE VOT

CLM POZIȚIA 5
PE BULETINUL DE VOT

Casetă redacțională: Flavius Ghender, Mădălina Politic, Adina Muntean

Sport

„Toate fetele şi-au adus aportul la această promovare în eşalonul secund

Andrada Vanu, căpitanul echipei UTA

4

clasări pe podium au avut gimnaştii juniori III, nivel 1, de la CSŞ Gloria Arad la „Cupa Tinerei Speranţe - Lugoj 2024", competiţie de verificare înainte de „Naţionale". Rezultate: Echipa - loc II; Luca Padvai - loc II bară fixă, loc III sol şi loc IV individual compus; Andrei Arnăutu - loc II sărituri; Dominic Cotuna - loc VI individual compus.

Aur şi bronz pe salteaua de greco-romane

CĂLĂRAŞI. Peste 500 de sportivi au luptat pentru medaliile Cupei României U17 la lupte greco-romane. Sportivii CSŞ Gloria Arad au fost, din nou, la înălţime şi au obţinut medalii preţioase: Anna Maria Hotăran, elevă în clasa a X-a la Colegiul Naţional „Elena Ghiba Birta", a obţinut medalia de aur, iar Vlad Petrean, elev în clasa a IX-a la Colegiul Naţional „Vasile Goldiş", s-a ales cu bronzul. Ambii sunt componenţi ai lotului naţional al României. **JA-D.S.**

Fetele de la UTA, premiate de FRF pentru promovare

ARAD. Atmosferă de sărbătoare, duminică, pe arena „Motorul" din Aradul Nou, odată cu ultima etapă a sezonului în Liga a 3-a de fotbal feminin. Campioane în Seria 1 încă de acum o lună, fetele de la UTA au fost premiate de Federaţia Română de Fotbal pentru promovarea în eşalonul secund.

S-a întâmplat la finalul partidei pe care arădencele au câştigat-o într-o manieră categorică, scor 8-0, cu „lanterna roşie" din Satu Mare, graţie reuşitelor semnate de: Vanu-2, Kugler-2, Ciobanu, D. Ursuţiu, Prunar şi Todor. Împotriva sătmărencelor, UTA a evoluat în formula: Calalb - Orsolya Anghel, Roman, Gligor, Cladovan, Mihăieş, Bozian, Kugler, Prunar, Vanu, Ciobanu. Au mai intrat: Covaciu, Bodnar, D. Ursuţiu, Pârv şi Todor.

„Nu am avut probleme cu ultima clasată, am terminat sezonul cu o victorie spectaculoasă. Acum e despre bucurie, urmează vacanţa, iar apoi reluăm pregătirea. Greul abia acum începe, odată cu promovarea în Liga a 2-a", a spus Valentina Calalb, antrenoare şi, totodată, portar al echipei „roş-albe". Din staff-ul echipei feminine a UTA-ei au mai făcut parte: antrenorii Daniel Mărcuş şi Dumitru Buruiană, precum şi metodistul Ioan Herman din cadrul Academiei UTA. Medaliile şi preţiosul trofeu au fost înmânate de Raluca Şerban, membru în Comisia pentru Clasificarea Academiilor de Copii şi Juniori din cadrul Federaţiei Române de Fotbal. **JA-D.S.**

Mare bucurie la festivitatea de premiere FOTO: UTA

Două medalii de bronz!

Arădeanca Maya Madar a urcat pe podiumul european în probele de simplu şi echipe mixte Under 13.

Maya Madar şi David Ţoto au contribuit decisiv la bronzul european pe echipe mixte FOTO: FAN

BUCUREŞTI. Marea speranţă a tenisului de masă arădean, Maya Madar (12 ani), a urcat de două ori pe podiumul Campionatului European Under 13. Sportiva legitimată la CS Municipal Arad, unde este pregătită de Cristi Dodean, a confirmat excelentele rezultate din acest an, devenind dublu medaliată cu bronz continental, o performanţă cu care puţini sportivi se pot mândri la această vârstă.

Echipă de bronz

În formula: Maya Madar, Kariss Şerban, Nadalia Ionaşcu, Alexandru Pop, David Toro, Andrei Bădescu, echipă mixtă tricoloră a obţinut medalia europeană de bronz. După cinci victorii, 4-1 cu Ucraina (Madar - două victorii, la simplu şi dublu mixt); 5-0 cu Muntenegru (Madar - două victorii), 3-2 cu Polonia, 4-1 cu Elveţia (Madar - două victori) şi 3-2 cu Israel (Madar - o victorie), România a cedat în semifinale, la capătul unui meci dramatic, scor 2-3, cu Spania, rămânând cu bronzul continental. Să mai spunem că, în tandem cu David Toro, Maya Madar a pierdut doar în faţa perechii din Polonia, cei doi înregistrând în rest victorii pe linie.

Paletă de bronz

Dacă în competiţia de dublu mixt, perechea Maya Madar - David Toro a cedat încă din primul tur (1-3 cu francezii Quentin Sandona şi Albane Rochut), în proba de simplu, jucătoarea Aradului (favorită 7) a depăşit previziunile specialiştilor, urcând pe al treilea loc al podiumului european. După şase victorii (3-2 cu belgianca Yasmine Corin, 3-1 cu portugheza Irina Silva şi 3-0 cu ucraineanca Tetyana Kysho - în grupă; 3-1 cu slovaca Bianka Bacsova - în 16-imi; 3-0 cu sârboaica Emili Miul - în optimi; 3-1 cu azerbaidjanca Yaghmur Mammadli - în sferturi), Maya Madar a vedat în semifinale, scor 0-3, cu favorita numărul unu, franţuzoaica de origine asiatică Eva Lam. **JA-D.S.**

Antrenorul la cuvânt

„A fost foarte bine, să obţii două medalii europene nu e deloc puţin lucru, mai ales că Maya era debutantă la acest nivel. La echipe poate se putea puţin mai sus, adică finala, unde cred că aveam şanse mai mari în faţa Germaniei decât Spania, dar per total cred că toată lumea e mulţumită. România a încheiat cu trei medalii, iar Maya a obţinut două. Mulţumim tuturor celor care ne susţin şi promitem să ţinem ştacheta tenisului de masă arădean cât mai sus, atât pe plan intern, cât şi la nivel european şi mondial!", spune antrenorul Cristian Dodean.

Liga 5 – Suspansul continuă doar în Seria A

ARAD. Penultima strigare în cel de-al doilea eşalon fotbalistic judeţean, Liga 5, nu a stabilit câştigătoarea Seriei A, Progresul II Pecica având nevoie de un egal la Mailat, în ultima etapă, pentru a lua faţa celor de la Unirea Şeitin. Rezultate etapa 21...

Seria A. Zădăreni - Secusigiu 4-3, Pecica II - Sp. German 10-1, Sînpaul - Mailat 5-2, Pereg - Şeitin 2-3. Meciul Bujac - Aluniş se joacă miercuri. Banatul - stă. Clasament: 1.Pecica II 40p, 2.Şeitin 37p, 3.Zădăreni 34p, 4.Sînpaul 33p, 5.Mailat 30p, 6.Banatul 29p, 7.Bujac 26p, 8.Secusigiu 25p, 9.Aluniş 19p, 10.Pereg 15p, 11.Sp. German 9p. Etapa viitoare (ultima, 1-2 iunie): Mailat - Pecica II, Sp. German - Bujac, Secusigiu - Sînpaul, Şeitin - Banatul, Aluniş - Pereg, Zădăreni - stă.

Seria B. Livada - Sântana 1-3, Pilu - Olari 10-2, Păuliş II - Horia 1-3, Caporal Alexa - Ghioroc 5-3, Iratoşu - Bârzava 3-2, Şofronea - a stat. Clasament: 1.Pilu 44p, 2.Iratoşu 38p, 3.Ghioroc 31p, 4.Sântana 30p, 5.Livada 27p, 6-7.Şofronea şi Păuliş II 23p, 8-9.Bârzava şi Caporal Alexa 22p, 10.Horia 19p, 11. Olari 17p. Etapa viitoare (ultima, 1-2 iunie): Bârzava - Pilu, Olari - Păuliş II, Horia - Livada, Ghioroc - Şofronea, Sântana - Caporal Alexa, Iratoşu - stă.

Seria C. Vârfurile - Târnova 1-4, Sepreuş - Chişineu Criş 1-1, Apateu - Satu Nou 2-3, Gurahonţ - Sintea Mare 3-6, Buteni - Ţipari 3-0 (f.j.); Dezna - a stat. Clasament: 1.Chişineu Criş 49p, 2.Gurahonţ 40p, 3.Buteni 37p, 4-5.Târnova şi Şepreuş 34p, 6.Satu Nou 31p, 7.Sintea Mare 21p, 8.Vârfurile 19p, 9.Ţipari 14p, 10.Dezna 13p, 11.Apateu 8p. Etapa viitoare (ultima, 1-2 iunie): Ţipari - Vârfurile, Târnova - Gurahonţ, Sintea Mare - Apateu, Satu Nou - Sepreuş, Chişineu Criş - Dezna, Buteni - stă. **JA-D.S.**

Denisa Mateuca şi bucuria primului loc FOTO: FAN

Denisa Mateuca, două crosuri câştigate în 2 zile

ARAD. Nelipsită de pe podiumurile de premiere ale competiţiilor la care participă, alergătoarea Denisa Mateuca a reuşit, la finele săptămânii trecute, o performanţă demnă de toată lauda. Sportiva de 28 de ani a reuşit să câştige două crosuri în tot atâtea zile, la Sibiu, respectiv, Petriş.

Sâmbătă, la Sibiu, în cadrul Maratonului Internaţional, au participat peste 900 de alergători. În proba de 10 Km feminin, Denisa Mateuca a avut un traseu dur de parcurs, pe multe din străzile oraşului, finalul cursei găsind-o cu lacrimi în ochi de bucurie pe stadionul Hermannstadt, trecând prima linia de sosire.

Duminică, King's Cross-ul de la Petriş, i-a oferit prilejul valoroasei alergătoare din Arad să-şi demonstreze că poate aborda şi curse cu diferenţe de nivel semnificative. Dovadă faptul că a fost cea mai rapidă reprezentantă a sexului frumos pe distanţa de 12 km, urcând pe cea mai înaltă treaptă a podiumului de premiere în competiţia Open feminin.

„Dacă la Sibiu, am vizitat oraşul alergând, la Petriş am alergat pe un traseu variat, în care am învins căldura şi dealul ocupând poziţia a întâia. Am trăit momente frumoase, iar povestea merge mai departe" - ne-a declarat Denisa Mateuca. **JA-D.S.**

Ciotir va bifa al 6-lea sezon la Arad

Anamaria Ciotir FOTO: A.V.

ARAD. Anamaria Ciotir este prima jucătoare confirmată de FCC UAV Arad pentru sezonul 2024-2025. Poate juca pe poziţiile 4 şi 5 şi are peste 100 de meciuri pentru Arad.

„FCC Baschet UAV Arad şi Anamaria Ciotir vor continua colaborarea şi în stagiunea 2024-2025. Va fi al 3-lea sezon consecutiv în galben-albastru pentru jucătoarea de 27 de ani şi al 6-lea în total. Aceasta a mai jucat pentru forma-ţia noastră în perioada 2017-2020. Născută pe 8 august 1996, Anamaria Ciotir măsoară 1,83 metri şi evoluează pe posturile de pivot şi extremă de forţă. A jucat în peste 100 de partide pentru echipa noastră în Liga Naţională şi Cupa României în cele cinci sezoane. În stagiunea 2022-2023 a debutat alături de FCC UAV Arad în EuroCup Women. Anamaria Ciotir a avut o contribuţie importantă pentru câştigarea Cupei României 3x3, ediţia 2023. Şi-a trecut în palmares argintul naţional cu echipa noastră în sezonul recent încheiat, ajungând în finala Ligii Naţionale de Baschet Feminin. A avut medii de 1 punct şi 0,8 recuperări în 6:13 minute pe meci. În cariera sa a mai evoluat în Liga Naţională cu CS Politehnica Naţional Iaşi şi cu AC Triumf Botoşani", a anunţat clubul. **JA-A.V.**

Avem semifinale în Cupa României

ARAD. Miercuri, de la ora 17,30, într-o singură manşă, eliminatorie, sunt programate semifinalele Cupei României, faza judeţeană, ediţia 2024-2025. Iată programul jocurilor şi arbitrii delegaţi: Păulişana Păuliş - Unirea Sântana (Cristian Coroban - Sebastian Pantea şi Gabriel Hărduţ) şi Şoimii Şimand - Frontiera Curtici (Alexandru Vasi - Andrea Şuşcă şi Andrei Pîslaru). Dacă după timpul regulamentar scorul va fi egal, se va recurge la două reprize de prelungiri şi în caz că va fi nevoie la loviturі de departajare pentru aflarea echipei câştigătoare. **JA-D.S.**

JURNAL ARĂDEAN

MIERCURI, 29 MAI 2024

Ciprian Tătăruşanu FOTO: EPA

Echipa lui Tătăruşanu şi Cordea a retrogradat

FOTBAL. Ciprian Tătărușanu și Andrei Cordea au retrogradat cu echipele lor, Abha, respectiv Al Tai, din prima ligă saudită de fotbal, luni, la finalul sezonului.

Abha, cu Tătărușanu între buturi, a pierdut cu 1-2 pe terenul ultimei clasate, Al Hazem, după ce polonezul Krychowiak a ratat un penalty pentru oaspeți în minutul 90+10. Abha este echipa cu cea mai slabă apărare din Saudi Pro League, cu 87 de goluri încasate în 34 de etape. Al Tai, care a fost pregătită în cea mai mare parte a sezonului de antrenorul român Laurențiu Reghecampf, a fost învinsă acasă de Al Okhdood cu 2-0, într-un meci în care ambele echipe luptau pentru evitarea retrogradării. Andrei Cordea a evoluat 82 de minute la gazde, în timp ce la oaspeți nu a jucat niciun român, fundașul Andrei Burcă fiind accidentat, în timp ce Florin Tănase a rămas pe banca de rezerve. În alt meci, Damac, echipa antrenată de Cosmin Contra, a fost ținută în șah de Al Raed, 1-1. Mijlocașul Nicolae Stanciu nu a făcut parte din lotul gazdelor, el prezentându-se deja la lotul național al României.

SURSA: AGERPRES

Golgheter în patru țări

Ronaldo a încheiat campionatul din Arabia Saudită cu un total de 35 de goluri marcate în 31 de partide.

Cristiano Ronaldo FOTO: EPA

FOTBAL. Atacantul portughez Cristiano Ronaldo, de la Al-Nassr, a devenit primul fotbalist din lume care a câștigat titlul de golgheter al primei ligi în patru țări diferite: Premier League (Anglia), La Liga (Spania), Seria A (Italia) și Saudi Pro League (Arabia Saudită), scrie EFE. Portughezul de 39 ani a încheiat campionatul din Arabia Saudită cu un total de 35 de goluri marcate în 31 de partide, inclusiv patru hat-trick-uri și cinci duble, ultima reușită luni la meciul cu Al-Ittihad (4-2) din ultima etapă. Al-Nassr a ocupat locul secund în liga saudită, la 14 puncte de campioana Al-Hilal.

În clasamentul golgheterilor, Ronaldo l-a devansat cu șapte goluri pe sârbul Aleksandar Mitrovic de la Al-Hilal.

„Mândru să fac istorie ca primul golgheter din patru țări. Vreau să le mulțumesc enorm tuturor cluburilor, colegilor și staffurilor care m-au ajutat pe parcurs", a spus Ronaldo pe contul său de pe rețeaua de socializare X.

Cristiano Ronaldo a câștigat primul său titlu de golgheter cu Manchester United în Anglia, în sezonul 2007-2008, în care a reușit 31 de goluri în 34 de meciuri, titlu pe care a fost aproape să-l păstreze și sezonul următor, când a fost devansat cu doar un gol de francezul Nicolas Anelka, pe atunci la Chelsea.

La Real Madrid, unde a început o rivalitate istorică cu argentinianul Lionel Messi, Ronaldo a câștigat de trei ori titlul de golgheter al Spaniei: în sezoanele 2010-2011 (40 goluri), 2013-2014 (31) și 2014-2015 (48). După ce a ajuns la Juventus Torino în iulie 2019, lusitanul a devenit golgheter al Serie A în sezonul 2020-2021, cu 29 de goluri. Cvintuplu câștigător al Balonului de Aur, Cristiano Ronaldo a fost golgheter al Ligii Campionilor în șapte ocazii, la două Cupe Mondiale ale Cluburilor și la două turnee finale de EURO. Vineri, Al-Nassr joacă contra lui Al-Hilal în finala Cupei Regelui din regatul saudit.

SURSA: AGERPRES

Fără Courtois la Euro 2024

Thibaut Courtois FOTO: EPA

FOTBAL. Selecționerul naționalei Belgiei, Domenico Tedesco, a convocat un lot de doar 25 de jucători pentru Euro 2024, însă printre viitorii adversari al echipei României nu se numără și valorosul portar Thibaut Courtois.

Surprinde chemarea lui Axel Witsel pentru turneul final din Germania (14 iunie-14 iulie), însă Tedesco l-a vizitat pe fundașul de 35 de ani al lui Atletico Madrid pentru a-l convinge să revină în selecționata ,'diavolilor roșii''.

Ultima selecție a lui Witsel din cele 130 pe care le-a strâns la naționala Belgiei data de la finalul anului 2022, de la Cupa Mondială din Qatar, la care Belgia a fost eliminată după faza grupelor.

Courtois nu a mai fost convocat la prima reprezentativă din iunie anul trecut, când s-a supărat că Tedesco nu l-a pus căpitan după retragerea lui Eden Hazard. Portarul lui Real Madrid a fost criticat de colegii de națională și ulterior și-a exprimat regretul pentru gestul său, însă relația sa cu Tedesco nu s-a îmbunătățit.

La scurt timp după conflict, Courtois a suferit o accidentare gravă la genunchi care l-a scos din circuit pentru cea mai mare parte a sezonului, revenind în lotul lui Real Madrid la începutul acestei luni, iar acum face parte din echipa pentru finala Ligii Campionilor cu Borussia Dortmund, care va avea loc sâmbătă, pe Wembley.

„Courtois a fost foarte clar și foarte sincer în mesajele sale. Ultima informație pe care am primit-o este că nu e pregătit pentru Campionatul European. El își cunoaște corpul mai bine'', a spus Tedesco, marți, într-o conferință de presă. „M-am gândit la Axel de multă vreme, încă din timpul preliminariilor. E vorba de calitate, iar Witsel oferă multă calitate. El este un jucător cheie la Atletico Madrid. M-am întâlnit cu el, am vrut să-l văd, să mă uit în ochii lui. Avem nevoie de el, are experiență și poate ajuta jucătorii tineri. Experiența este importantă pe postul lui. Jucăm la Campionatul European și nu e puțin", a mai spus tehnicianul italo-german.

Din lot fac parte și fundașul veteran Jan Vertonghen (37 ani), care deține recordul național de selecții, cu 154, precum și cel mai bun marcator din istoria națională belgiene, Romelu Lukaku, care a înscris 83 de goluri în 114 selecții.

România și Belgia se vor înfrunta la EURO 2024 în data de 22 iunie, la Koln. Belgia va debuta contra Slovaciei, pe 17 iunie (la Frankfurt), ultimul său meci din grupă fiind contra Ucrainei, pe 26 iunie (la Stuttgart). **SURSA: AGERPRES**

Lotul Belgiei:

Portari: Koen Casteels (VfL Wolfsburg), Thomas Kaminski (Luton Town), Matz Sels (Nottingham Forest);

Fundași: Timothy Castagne (Fulham), Maxim De Cuyper (FC Bruges), Zeno Debast (Anderlecht), Wout Faes (Leicester City), Thomas Meunier (Trabzonspor), Jan Vertonghen (Anderlecht), Arthur Theate (Stade Rennais), Axel Witsel (Atletico Madrid);

Mijlocași: Yannick Carrasco (Al Shabab/Arabia Saudită), Kevin De Bruyne (Manchester City), Orel Mangala (Olympique Lyonnais), Amadou Onana (Everton), Youri Tielemans (Aston Villa), Arthur Vermeeren (Atletico Madrid), Aster Vranckx (VfL Wolfsburg);

Atacanți: Johan Bakayoko (PSV Eindhoven), Charles De Ketelaere (Atalanta), Jeremy Doku (Manchester City), Romelu Lukaku (Roma), Dodi Lukebakio (Sevilla), Lois Openda (RB Leipzig), Leandro Trossard (Arsenal).

Pleacă de la Manchester United

Anthony Martial FOTO: EPA

FOTBAL. Francezul Anthony Martial, în vârstă de 28 de ani, și-a anunțat plecarea de la clubul Manchester United, la care joacă de nouă ani, pentru „a deschide o nouă pagină'' în cariera sa, informează AFP.

„De când am ajuns în 2015, am avut imensa onoare să port acest tricou și să joc în fața voastră, cei mai buni suporteri din lume! Voi nu ați încetat niciodată să ne susțineți atât în momentele bune, cât și în cele mai dificile. Pasiunea voastră și loialitatea au fost o sursă constantă de motivație pentru mine", a scris atacantul într-un mesaj pe Instagram adresat fanilor clubului.

Manchester United a câștigat, sâmbătă, Cupa Angliei după ce a învins-o în finală pe rivala Manchester City, dar în campionat a terminat pe cea mai slabă poziție a sa din 1992, locul 8. Format la Olympique Lyon, transferat apoi la AS Monaco, iar din 2015 la Manchester United, jucătorul francez nu a oferit detalii despre viitoarea sa destinație. El a câștigat, cu United, Cupa Angliei, Cupa Ligii engleze, Europa League, dar nu și Premier League sau Liga Campionilor. El a disputat 317 meciuri și a marcat 90 de goluri.

SURSA: AGERPRES

„Ideile nu lipsesc şi nici oportunităţile"

Cristian Chivu a plecat de la Internazionale Milano.

Cristian Chivu FOTO: INTER.IT

FOTBAL. Fostul internațional român Cristian Chivu (43 ani) a anunțat că se desparte de clubul de fotbal Inter Milano, la care a activat în ultimii șase ani ca antrenor al echipelor juvenile. „Am început cu (echipa) Under-14, cei din 2005 (...). Aș spune că aici se încheie parcursul meu la Inter. Vreau să le mulțumesc tuturor celor care mi-au permis să fac acest lucru și celor trei grupuri fantastice de băieți cu care am avut norocul să lucrez. Gata, acum mergem înainte", a spus Chivu după ce echipa pe care o pregătea, Inter Primavera, a pierdut în semifinalele campionatului Italiei. Chivu a jucat pentru Inter între 2007 și 2014, câștigând tripla campionat, Cupa Italiei, Liga Campionilor în 2010, sub comanda lui Jose Mourinho. În 2018, fostul fundaș al naționalei României a revenit ca antrenor la club, pregătind pe rând echipele U14, U17, U18, U19.

În privința viitorului său, Chivu nu a oferit prea multe detalii: „Ideile nu lipsesc și nici oportunitățile. Acum voi lua câteva zile de pauză, au fost șase ani fantastici, în care am pus suflet și toate cunoștințele pe care le aveam. Am încercat să transmit ceva și în același timp am învățat multe de la acești băieți minunați", a mai spus Chivu, citat de portalul FC Inter News.

Chivu a mai jucat în cariera sa la CSM Reșița, Universitatea Craiova, Ajax Amsterdam și AS Roma. **SURSA: AGERPRES**

Doi jucători din Superliga convocaţi în lotul Albaniei

Arlind Ajeti FOTO: EPA

FOTBAL. Fundașii Naser Aliji și Arlind Ajeti, care au evoluat în sezonul recent încheiat în Superliga de fotbal a României, au fost incluși de selecționerul Sylvinho în lotul preliminar al Albaniei pentru EURO 2024, potrivit Federației de la Tirana. Aliji a retrogradat în liga secundă cu FC Voluntari, în timp ce Ajeti a ieșit vicecampion cu CFR Cluj.

Brazilianul Sylvinho a declarat că își va arăta spiritul de luptă la turneul final din Germania (14 iunie-14 iulie), după ce a câștigat Grupa B a preliminariilor, din care au făcut parte Cehia și Polonia.

„Presiune? Nu, nu o simțim. În lumea fotbalului, fiecare meci e un miracol. Orice se poate întâmpla. Trebuie să mergem acolo, să jucăm și să progresăm'', a declarat, luni, într-o conferință de presă, Sylvinho, citat de Associated Press. Albania va debuta la turneul final pe 15 iunie, contra Italiei, campioana europeană en titre, pe 19 iunie va înfrunta Croația, iar ultimul său meci din grupă se va juca pe 24 iunie, contra Spaniei, triplă campioană continentală. „Cunoaștem forța adversarelor noastre. Ele nu joacă pentru a trece de grupe, ci pentru a câștiga Campionatul European'', a subliniat Sylvinho. Sylvinho a fost numit în funcție în ianuarie 2023 pentru a duce Albania la EURO 2024, turneu după care contractul său se încheie. Sud-americanul a evitat să răspundă dacă vrea să continue la cârma echipei Albaniei, afirmând că își folosește energia pentru a pregăti echipa pentru competiție.

Albania speră să îl păstreze pe Sylvinho în încercarea de a se califica în premieră la Cupa Mondială. Brazilianul și secunzii săi, argentinianul Pablo Zabaleta și italienii Luca Laurenti și Gianluca Stesina au primit săptămâna trecută cetățenia albaneză în semn de recunoștință pentru calificarea la EURO 2024. Albania a mai participat o singură dată la turneul final al Campionatului European, în 2016, când a obținut singura sa victorie, contra României.

SURSA: AGERPRES

Ministerul Finanţelor. Agenţia Naţională de Administrare Fiscală. Direcţia Generală Regională a Finanţelor Publice Timişoara. Administraţia Judeţeană a Finanţelor Publice Arad. Serviciul Fiscal Orăşenesc Sebiş. Dosar de executare nr. SEB1474. Nr. 5310 din 14.05.2024. Anunţ privind vânzarea bunurilor mobile. În temeiul prevederilor art. 250, alin. (2) din Legea nr. 207/2015 privind Codul de Procedură Fiscală, cu modificările şi completările ulterioare, vă facem cunoscut că, în ziua de 12, luna iunie, anul 2024, ora 11.00, în Sebiş, Piaţa Tineretului, nr. 1A, se vor vinde la licitaţie, următoarele bunuri mobile, proprietate a debitorului NICO SID SMART S.R.L., licitaţia a treia. Denumirea bunului mobil: Buldoexcavator marca Mecalac model TLB 850SM, culoare galben, caroserie: tip tractor, 1 uşi, an fabricaţie: 2020, combustibil: Diesel, putere: 81 kW 110 CP, capacitate cilindrică: 3600 cmc, serie şasiu: SFMJB4BCOKGNM5435, cutie viteze: semiautomată, transmisie: cardan, clasa emisii: Euro 6, stare: nou, volan: stânga, stare uzură: 20 la sută, semne particulare: geam uşă şofer spartă, parbriz fisurat, lipsă CIV. Drepturile reale şi privilegiile care grevează bunurile, dacă este cazul: Serviciul Fiscal Orăşenesc Sebiş - gaj. Preţul de evaluare sau de pornire al licitaţiei *, exclusiv TVA: 149863 lei. Cota TVA /neimpozabil/ scutit *): 19%. *) Regimul şi cotele de taxă pe valoarea adăugată aplicabil/ aplicabile pentru vânzarea bunurilor mobile sunt cele prevăzute de Titlul VII din Legea nr. 227/2015 privind Codul Fiscal, cu modificările şi completările ulterioare. Invităm pe cei care pretind vreun drept asupra acestor bunuri să înştiinţeze despre aceasta organul de executare, înainte de data stabilită pentru vânzare. Cei interesaţi în cumpărarea bunurilor sunt invitaţi să se prezinte la termenul de vânzare, la locul fixat în acest scop şi până la acel termen să prezinte oferte de cumpărare. Pentru participarea la licitaţie ofertanţii depun, cu cel puţin o zi înainte de data licitaţiei, următoarele documente: a) oferta de cumpărare; b) dovada plăţii taxei de participare sau a constituirii garanţiei sub forma scrisorii de garanţie, reprezentând 10% din preţul de pornire a licitaţiei. Plata taxei se va efectua în contul IBAN RO15TREZ028506701XXXXXXX, beneficiar Serviciul Fiscal Orăşenesc Sebiş, cod de identificare fiscală 3518962, deschis la Trezorerie Sebiş, utilizând numărul de evidenţă a plăţii 8024007240000000000041; c) împuternicirea persoanei care îl reprezintă pe ofertant; d) pentru persoanele juridice române, copie de pe certificatul unic de înregistrare eliberat de Oficiul Registrului Comerţului; e) pentru persoanele juridice străine, actul de înmatriculare tradus în limba română; f) pentru persoanele fizice române, copie de pe actul de identitate; g) pentru persoanele fizice străine, copie de pe actul de identitate/ paşaport; h) declaraţia pe proprie răspundere a ofertantului prin care certifică faptul că nu este persoană interpusă cu debitorul. Cumpărătorului îi revine obligaţia de a respecta prevederile legale speciale, cum ar fi obligaţiile de mediu, obligaţiile de conservare a patrimoniului naţional sau altele asemenea, respectiv: Legea 207/2015. Alte informaţii de interes pentru cumpărător, după caz: geam uşa şofer spartă, parbriz fisurat, lipsă CIV. Pentru informaţii suplimentare vă puteţi adresa la sediul nostru sau la numărul de telefon 0257311016. (H 1)

Ministerul Finanţelor. Agenţia Naţională de Administrare Fiscală. Direcţia Generală Regională a Finanţelor Publice Timişoara. Administraţia Judeţeană a Finanţelor Publice Arad. Serviciul Colectare şi Executare Silită Persoane Fizice. Dosar de executare nr. 68. Nr. 3633-18 din 14.05.2024. Anunţ privind vânzarea bunurilor mobile. În temeiul prevederilor art. 250, alin. (2) din Legea nr. 207/2015 privind Codul de Procedură Fiscală, cu modificările şi completările ulterioare, vă facem cunoscut că în ziua de 18, luna iunie, anul 2024, ora 14.00, în Mun. Arad, Bd. Revoluţiei, nr. 77 bis, etaj 2, camera 6, jud. Arad, se vorvinde la licitaţie următoarele bunuri mobile, proprietate a debitorului BUDAI ALIN RAFAEL, licitaţia a treia. Denumirea bunului mobil. Descriere sumară: Autoturism marca Mercedes Benz, model A 200 CDI, 5 locuri, an fabricaţie: 2007, capacitate cilindrică: 1991 cmc, serie şasiu: WDD1690081J468439, nr. înmatriculare: AR-16-KHY, clasa emisii: euro 4, stare uzură: -, semne particulare: îndoituri, zgârieturi, bară spate desprinsă, alte particularităţi: aripă şi uşă dreapta spate şifonate, uşă nefuncţională. Drepturile reale şi privilegiile care grevează bunurile, dacă este cazul. Preţul de evaluare ssau de pornire a licitaţiei, exclusiv TVA: 2598 lei. Cota TVA/ neimpozabil/ scutit*): Nu face obiectul TVA. *) Regimul şi cotele de taxă pe valoarea adăugată aplicabil/ aplicabile pentru vânzarea bunurilor mobile sunt cele prevăzute de Titlul VII din Legea nr. 227/2015 privind Codul Fiscal, cu modificările şi completările ulterioare. Invităm pe cei care pretind vreun drept asupra acestor bunuri să înştiinţeze despre aceasta organul de executare, înainte de data stabilită pentru vânzare. Cei interesaţi în cumpărarea bunurilor sunt invitaţi să se prezinte la termenul de vânzare, la locul fixat în acest scop şi până la acel termen să prezinte oferte de cumpărare. Pentru participarea la licitaţie ofertanţii depun, cu cel puţin o zi înainte de data licitaţiei, următoarele documente: a) oferta de cumpărare; b) dovada plăţii taxei de participare sau a constituirii garanţiei sub forma scrisorii de garanţie, reprezentând 10% din preţul de pornire a licitaţiei. Plata taxei se va efectua în contul IBAN RO38TREZ021506701XXXXXXX, beneficiar Administraţia Judeţeană a Finanţelor Publice Arad, cod de identificare fiscala 3519933, deschis la Trezorerie Municipiul Arad, utilizând numărul de evidenţă plăţii 8023001240000000000418; c) împuternicirea persoanei care îl reprezintă pe ofertant; d) pentru persoanele juridice române, copie de pe certificatul unic de înregistrare eliberat de Oficiul Registrului Comerţului; e) pentru persoanele juridice străine, actul de înmatriculare tradus în limba română; f) pentru persoanele fizice române, copie de pe actul de identitate; g) pentru persoanele fizice străine, copie de pe actul de identitate/ paşaport; h) declaraţia pe proprie răspundere a ofertantului prin care certifică faptul că nu este persoană interpusă cu debitorul. Cumpărătorului îi revine obligaţia de a respecta prevederile legale speciale, cum ar fi obligaţiile de mediu, obligaţiile de conservare a patrimoniului naţional sau altele asemenea, respectiv: -. Alte informaţii de interes pentru cumpărător, după caz: autoturismul este nefuncţional la data inspecţiei pentru evaluare. Pentru informaţii suplimentare vă puteţi adresa la sediul nostru sau la numărul de telefon 0257.202.817. (9655 - H 1)

S.C. CHULPAN SOLAR ENERGY S.R.L.

titular al proiectului:

„CONSTRUIRE CENTRALĂ ELECTRICĂ FOTOVOLTAICĂ – CEF (CU AMENAJĂRILE ŞI DOTĂRILE AFERENTE) ŞI MONTARE BATERII DE STOCARE A ENERGIEI ELECTRICE."

Anunţă publicul interesat asupra luării deciziei etapei de încadrare de către APM Arad, în cadrul procedurii de evaluare a impactului asupra mediului, pentru proiectul - "CONSTRUIRE CENTRALĂ ELECTRICĂ FOTOVOLTAICĂ – CEF (CU AMENAJĂRILE ŞI DOTĂRILE AFERENTE) ŞI MONTARE BATERII DE STOCARE A ENERGIEI ELECTRICE.", propus a fi amplasat în extravilanul Comunei Vladimirescu, sat Horia, Judeţul Arad, identificat prin CF nr. 336240, 336241, 321525, 322187, 322186, 322185, 322184, 322183, 322182, 322181, 321447, 322180, 322179, 322178, 322177, 321452, 321451, 321450, 321449, 321521, 321522, 321523 Vladimirescu, jud. Arad.

Proiectul deciziei de încadrare şi motivele care o fundamentează pot fi consultate la sediul Agenţiei pentru Protecţia Mediului din Arad, Str. Splaiul Mureş, FN, jud. Arad, în zilele de luni - vineri, între orele 0800 -1330, precum şi la următoarea adresă de internet www.apmar.anpm.ro. Publicul interesat poate înainta comentarii/ observaţii la proiectul deciziei de încadrare în termen de 10 zile de la data publicării anunţului pe pagina de internet a autorităţii competente pentru protecţia mediului. (9652 - H 5608)

PUBLICATIE DE VANZARE

ACTIV GRUP I.P.U.R.L., cu sediul in Arad, str.Tribunul Buteanu, nr.1, ap.1, jud. Arad, in calitate de administrator judiciar al **AGRO VERDE SRL**, cu sediul in Comuna Siria,Str. Zona Deal, Numar: 2089, jud. Arad avand nr. O.R.C. J02/327/2004, CUI 16182324 desemnat prin Incheierea Civila nr. 88 din 11.04.2024 pronuntata de Tribunalul Arad, Sectia a II-a Civila, in dosarul 3857/108/2017, **organizeaza in data de 07.06.2024, ora 10:00**, in Arad, str. Tribunu Buteanu, nr. 1 A, sedinta de **licitatie publica cu strigare pentru vanzarea bunurilor**:

Teren viticol in suprafata de 18,57 ha cu plantatia de vita de vie nobila, certificata ecologic (bio). In prezent atat productia, cat si prelucrarea strugurilor se realizeaza in sistem ecologic. Lot comasat, se vinde integral, nu in parcele separate. De asemenea, se preteaza pentru o alta cultura, daca se doreste, sau pentru orice alt tip de proiect (de exemplu, constructii), respectiv, se poate schimba categoria de folosinta.

Pozitia – Podgoria Minis Maderat, extravilan Siria

Pretul de pornire la licitatie este de 350.000 euro. *Taxa pe valoare adaugata se datoreaza in acord cu regulile de taxare aplicabile bunurilor ce compun Pachetul de active, respectiv conform prevederilor titlului VII din Legea nr. 227/2015 privind Codul fiscal, cu modificarile si completarile ulterioare.*

Ofertantii care doresc sa participe la licitatie trebuie sa depuna, in Arad, str. Tribunu Buteanu, nr. 1 A, sau prin mail - activ_grup@yahoo.com (cu mentiunea ca documentele in original vor fi prezentate administratorului in ziua sedintei de licitatie, in caz contrar oferta va fi descalificata) pana cel mai tarziu, cu o zi lucratoare inaintea sedintei de licitatie publica la care doresc sa participe, ora 15:00, documentele specificate in cuprinsul Caietului de sarcini, ce poate fi achizitionat pentru suma de 2.000 lei (+ TVA). Plata Caietului de sarcini se va realiza prin transfer bancar, pe baza facturii comunicate de administratorul judiciar.

Vizionarea bunurilor oferite spre vanzare, se va face cu programare, prin notificarea in scris a administratorului judiciar cu privire la intentia de participare la sedinta de licitatie publica si deplasarea la locul proprietatii debitoarei.

Pentru informatii suplimentare va rugam sa ne contactati la numarul 073.071.21.01 sau e-mail: activ_grup@yahoo.com (9657 - H 276)

MUNICIPIUL ARAD prin BEJ HORVAT VIOREL

vinde prin licitaţie următoarele imobile:

- cota de 2/3 parte din imobilul situat în Arad, Calea Bodrogului, nr. 58, jud. Arad, înscris în CF nr. 334172 a loc. Arad, nr. cadastral/ nr. topografic: 334172, compus din teren arabil în intravilan, în suprafaţă măsurată de 43.534 mp, imobil înscris în CF sporadic 310977, despărţit de canal, nr. tarla: 259, nr. parcelă: A 2153/1/1;
- cota de 2/3 parte din imobilul situat în Arad, Calea Bodrogului, nr. 58, jud. Arad, înscris în CF nr. 334139 a loc. Arad, nr. cadastral/nr. topografic: 334139, compus din teren arabil în intravilan, în suprafaţă de 11.766 mp, imobil înscris în CF sporadic 310977, despărţit de canal, nr. parcelă: A 2153/1/1;
- imobilul din Arad, Calea 6 Vânători, jud. Arad, înscris în CF nr. 332870 a loc. Arad, nr. CF vechi: Nr. 3798 (provenită din conversia de pe hârtie a CF nr. 3798), top: 4728/b.1, compus din teren intravilan în Arad, Calea 6 Vânători, jud. Arad, în suprafaţă de 7620 mp;

Pentru relaţiile privind data organizării licitaţiei şi condiţiile de participare se vor oferi de către Biroul Executorului Judecătoresc Horvat Viorel la tel. 0257/252155, sau la sediul acestuia din Arad, str. Blajului, nr. 2, et.1, ap. 9, jud. Arad. (9654 - H 300)

CASĂ

- **Vând casă, în comuna Beliu Satu Secaci** nr. 91 strada 1, trei hectare, livadă măr, cireş, păr, locuibilă, 45.000 euro neg. Tel. 0771.789.541.

IMOBILE CHIRII

- **Închiriez spaţiu de 52 mp,** zona Podgoria, open space, tel. 0722.293.738.

PRESTĂRI SERVICII

- **Executăm tencuieli, renovări,** gresie, faianţă. Tel. 0728.172.700.

ANGAJĂRI

- **Angajez bărbaţi conducători auto în Arad pentru intervenţie firmă pază. Program 12/24-12/48. Tel 0740.130.259.**
- **Angajez bărbaţi serioşi în pază Arad. Program de Luni-Vineri, 8 ore/zi. Tel. 0740.130.259.**

DIVERSE

- **Cumpăr pene vechi şi noi,** fier vechi, debarasăm blocuri/pivniţe, curţi. Tel. 0747.348.047.
- **Donez (Vând), mobilier diferit** în stare foarte bună. Tel. 0757.797.468.
- **Vând pui rasă mixtă** şi carne vaccinaţi. Tel. 0744.623.459.
- **Cumpăr pene, calolifere,** neferoase, fier vechi, debarasăm poduri, beciuri, case, apartamente, cărăm moloz, reparaţii acoperişe. Tel. 0743.544.531, 0740.657.922.
- **Lichidez gospodărie** şi vând materiale de construcţii, lemn, metal, mobilier – dormitor complet, bucătărie, colţar mare, mese, scaune, electrocasnice noi, candelabru – cupru – 10 becuri, rafturi, lemne de foc – deşeuri, unelte. Sunaţi pentru vizionare. Telefon 0740.252.873.
- **Vând pui pentru sacrificat.** Telefon:0748322489.
- **Vând loc de veci** cimitirul Eternitatea (UTA). Telefon 0257.256.770/0770.311.961.

Această informare este efectuată de: BROSTIC NICOLAIE, cu domiciliul în Arad Str. Usului, nr. 6-12, bl. 2, ap. 69, ce intenţionează să solicite de la ADMINISTRAŢIA NAŢIONALĂ "APELE ROMÂNE", SISTEMUL DE GOSPODARIRE A APELOR ARAD, aviz de gospodărire a apelor pentru construire anexa la exploatatia agricola:cazare temporara pe timpul campaniilor agricole-parter.

Teren extravilan, FN,CF,nr 320098 Arad, vizavi de Uzina de Apa, drumul national 709 Arad-Horia. Această investiţie este nouă. Ca rezultat al desfăşurării activităţii vor rezulta ape uzate menajere ce se vor evacua in fosa septica,care va fi amplasata pe teren propriu.

Această solicitare de aviz este conformă cu prevederile Legii apelor nr. 107/1996, cu modificările şi completările ulterioare. Persoanele care doresc să obţină informaţii suplimentare cu privire la solicitarea avizului de gospodărire a apelor pot contacta solicitantul de aviz la adresa menţionată.

Persoanele care doresc sa transmită observaţii, sugestii şi recomandări se pot adresa solicitantului după data de 31.05.2024. Persona de contact Nicolaie tel.0721776467 sau 0723839491. (9631 - H 5595)

SC ALBANI FOREX SRL

cu sediul principal in localitatea Galda de Jos, str. Campului FN, jud. Alba, telefon 0258-846131

doreste sa obtina autorizatia de mediu pentru punctul de lucru din localitatea Arad, str. Nicolaus Lenau nr. 17, unde se desfasoara activitatea:

- fabricarea de mobila n.c.a., cod CAEN 3109.

Avand ca principale faze ale procesului tehnologic urmatoarele:
- debitarea la dimensiuni, prelucrare fete, gaurire.

Masurile de protectie a factorilor de mediu:
- apa: reteaua orasului
- sol: platform betonata
- gestiune deseuri: pubele, valorificare
- aer: nu e cazul
- substante periculoase: nu e cazul

Observatiile publicului formulate in scris si informatiile privind potentialul impact asupra mediului se depun si pot fi consultate la sediul Agentiei pentru Protectia Mediului Arad, Splaiul Mures, FN, telefon 0257/280331; 0257/280996 timp de 10 zile lucratoare de la data publicarii prezentului anunt. (9648 - H 5606)

DECESE

Cu durere în suflet anunţăm decesul celei care a fost

SÎRBU AURORA

la vârsta de 101 ani.

Trupul neînsufleţit a fost depus la Capela Funerară Kuki de pe strada Cocorilor. Slujba de înmormântare va avea loc astăzi, 29 mai, începând de la ora 13:00, la capelă, iar înhumarea va avea loc la Cimitirul Eternitatea (UTA).

Dumnezeu s-o odihnească în pace!

Contra cost anunţurile de deces pot fi însoţite de unul dintre următoarele simboluri:

EVIDENŢIAZĂ-TE!

Talon valabil până în 31 decembrie 2024

Text: **DATA apariţiei:**.....

.....

.....

.....

.....

.....

.....

.....

Date personale:

Nume şi Prenume:

Telefon:

Buletin de identitate:

TALON + PREŢUL CATEGORIEI AFERENTE

Anunţurile se preiau zilnic, la ghişeu, până în ora 16^{00}, după această oră, se pot prelua doar prin intermediul sistemului online de preluare al anunţurilor disponibil pe www.jurnalaradean.ro . Anunţurile de mică publicitate din Jurnal Arădean se publică pe baza talonului din ziar
Redacţia nu îşi asumă responsabilitatea pentru conţinutul anunţurilor de mică publicitate!

JURNAL ARĂDEAN

☐ **Sunt de acord cu publicarea anunţului de angajare pe www. jobson.ro**

JURNAL ARĂDEAN

Bolile transmise de ţânţari şi căpuşe

Direcţia de Sănătate Publică Arad vine cu recomandări privind modul în care trebuie să ne ferim de ţânţari şi căpuşe, care pot cauza boli grave.

Muşcăturile de insecte pot fi periculoase

FOTO: FREEPIK.COM

ARAD. Bolile transmise de vectori sunt afecţiuni cauzate de agenţi patogeni (virusuri, bacterii, paraziţi) care sunt transmişi de la un organism gazdă la altul prin intermediul unor organisme, numite vectori.

Vectorii sunt organisme vii cum ar fi ţânţarii, muştele, gândacii, căpuşele, dar şi unele animale (cum ar fi rozătoarele), care pot transmite agenţi patogeni infecţioşi între oameni sau de la animale la oameni.

Bolile transmise prin vectori includ bolile transmise de ţânţari la om (infecţia cu virusul West Nile, febra Denga, infecţia cu virusul Chikungunya şi infecţia cu virusul Zika) şi bolile transmise de căpuşe (borrelioza Lyme, encefalita transmisă de căpuşe (TBE), febra hemoragică Crimeea-Congo).

Ce este infecţia cu virusul West Nile?

Virusul West Nile (VWN) poate infecta oameni, păsări, ţânţari, cai şi alte mamifere, dar transmiterea se face numai prin înţepătura de ţânţar. Cele mai multe cazuri de infectare se produc în perioada iulie - septembrie când ţânţarii sunt cei mai activi.

În România, în anul 2022, în cadrul sistemului de supraveghere al infecţiei cu virus West Nile (VWN) au fost raportate 217 de cazuri suspecte de infecţie cu virus West Nile. Au fost înregistrate 5 decese cauzate de infecţia cu virusul West Nile. În anul 2023, de la începutul perioadei de supraveghere a infecţiei cu virusul West Nile - din 06.06.2023 până la data de 09.11.2023 - s-au înregistrat 105 de cazuri, dintre care 83 cazuri confirmate şi 22 cazuri probabile de infecţie cu virusul West Nile. Dintre aceste cazuri, 12 au decedat.

Simptomele infecţiei cu virusul West Nile

În general, simptomele apar după 3 - 15 zile de la contactarea virusului (prin înţepătura ţânţarului). Organismul uman răspunde diferit în urma infecţiei cu virusul West Nile, în ceea ce priveşte simptomatologia. Simptome severe sunt sindrom febril şi meningită/ meningoencefalită/encefalită cu lichid cefalorahidian (LCR) clar, febră puternică; dureri de cap; rigiditate la nivelul gâtului; dezorientare; comă; tremor şi convulsii; slăbiciune musculară; pierderea vederii; amorţeală şi paralizie. Simptomele pot persista pe perioada mai multor săptămâni, iar unele complicaţii neurologice pot fi permanente. Recuperarea este caracterizată de o perioadă lungă de convalescenţă şi extenuare. Rata mortalităţii în rândul persoanelor care dezvoltă manifestări neurologice severe este de până la 17%.

Simptomele moderate se manifestă prin sindrom febril persistent. Aproximativ 20% dintre persoanele infectate cu virusul West Nile prezintă simptome de severitate moderată: febră; durere de cap; simptome gastrointestinale: stare de greaţă şi vărsături, lipsa apetitului alimentar, diaree; dureri musculare şi articulare; mai rar limfadenopatie (inflamarea ganglionilor limfatici); urticarie la nivelul pieptului, abdomenului sau spatelui. Simptomele se manifesta pe o perioada de 7-10 zile, dar slăbiciunea poate persista până la câteva săptămâni, iar limfadenopatia pana la 2 luni.

Aproximativ 80% dintre persoanele infectate cu virusul nu prezintă niciun simptom.

Factorii de risc sunt: vârsta înaintată, tumori cerebrale, hipertensiune arterială (HTA), afecţiuni hematologice, diabet zaharat, boli de rinichi, abuzul de alcool, factori genetici.

Cum se pune diagnosticul de infecţie cu VWN?

Diagnosticarea infecţiei cu virusul West Nile se face printr-o combinaţie de teste speciale de laborator, corelate cu observarea semnelor şi simptomelor. Se consideră caz posibil orice persoană cu vârsta ≥ 15 ani care prezintă febră şi una din următoarele: meningită/ meningoencefalită/ encefalită cu lichid cefalorahidian (LCR) clar. Confirmarea diagnosticului se face numai în cadrul laboratoarelor specializate, pe baza unor criterii de laborator.

Cum se tratează infecţia cu VWN?

Nu exista un tratament specific pentru virusul West Nile, există numai tratament simptomatic suportiv. În cazul manifestării de simptome de severitate medie, starea pacientului se îmbunătăţeşte după câteva zile în absenţa oricărui tratament. În cazul simptomelor severe, se recomandă prezentarea de urgenţă la camera de gardă, în aceste situaţii fiind necesară spitalizarea pacientului şi administrare de tratament intravenoas.

Cum putem preveni infectarea

Cea mai simplă metoda de tratament este prevenirea infectării prin evitarea înţepăturilor de ţânţar şi prin împiedicarea ţânţarilor să se înmulţească în preajma noastră.

Ce trebuie sa ştiţi despre ţânţari?

Ţânţarii transmit agenţi patogeni care produc îmbolnăviri la om şi la animale. Bolile cele mai răspândite sunt arbovirozele, dintre aceste făcând parte şi infecţia cu virusul West Nile.

Pentru a-şi depune ouăle femelele de ţânţari se hrănesc cu sânge. În timp ce se hrănesc cu sânge, acestea se infectează cu agenţi patogeni de la animale sau om sau îi transmit acestora.

Ţânţarii trăiesc şi se dezvoltă în preajma noastră, unde îi întâlnim fie sub forma de larve (ouă), fie sub forma adultă. Larvele de ţânţari se găsesc: în apa acumulată în subsolurile blocurilor; în apa care nu se scurge din canalizarea înfundată; în bălţile care se formează în apropierea locuinţelor din apa care curge din conductele sparte şi din alte instalaţii neîntreţinute; în apa de ploaie păstrată în butoaie sau în vase în curte; în apa acumulată în recipiente vechi aruncate la întâmplare în preajma locuinţelor (cutii de conserve, cauciucuri de automobile, jucării etc); în apa din gropile şi şanţurile de pe şantiere sau din locuri unde s-a lucrat la instalaţii.

Cum evităm înţepăturile de ţânţari?

„Purtaţi îmbrăcăminte cu mâneci lungi şi pantaloni lungi, dacă ieşiţi seara din locuinţe sau ieşiţi seara în parc la plimbare sau când mergeţi în pădure, la pescuit, în Deltă; utilizaţi substanţe chimice repelente împotriva ţânţarilor comercializate în farmacii (DEET, icaridin/ picardin, IR 3535), pe care să le aplicaţi pe părţile descoperite ale corpului (în concordanţă cu instrucţiunile de pe etichetă); împiedicaţi pătrunderea ţânţarilor în casă prin folosirea de plase de protecţie la ferestre/uşi; utilizaţi substanţe insecticide în locuinţă/în jurul locuinţei; utilizaţi în locuinţă aerul condiţionat; utilizaţi plase împotriva ţânţarilor în jurul paturilor în cazul în care nu sunt disponibile celelalte măsuri menţionate anterior sau dacă dormiţi în aer liber”, sunt sfaturile transmise de către Direcţia de Sănătate Publică Arad.

Boala Lyme

Boala Lyme (sau borrelioza Lyme) este cea mai comună infecţie al cărei agent etiologic se transmite prin capuşă, atât în Europa, cât şi în SUA. Ciclul de viaţă presupune existenţa a trei gazde, mamifere mari şi mici, şi trecerea succesivă, din faza de larvă, în cea de nimfă şi apoi de adult. Nu toate căpuşele sunt purtătoare ale bacteriei, deci nu orice muşcătură presupune riscul de a dezvolta borrelioză.

Insectele imature, numite şi nimfe, cauzează majoritatea cazurilor de boală Lyme. Ele sunt foarte mici, de dimensiunea seminţelor de mac, iar muşcătura lor este nedureroasă, astfel că oamenii nu îşi dau seama adesea că au fost muşcaţi, spre deosebire de căpuşele adulte care sunt mai uşor de detectat şi îndepărtat.

Incidenţa Bolii Lyme

În anul 2023, au intrat în sistemul naţional de supraveghere şi au fost clasificate final 1295 cazuri suspecte de boală Lyme. Incidenţa bolii la nivel naţional a fost de 3,9%000, cu 1,1%000 mai mare faţă de anul 2022 şi cu 3,1 %000 mai mare faţă de anul 2021. Analiza distribuţiei cazurilor confirmate şi probabile după anul/luna debutului evidenţiază, ca şi în anii precedenţi, un număr mai mare de cazuri în perioada caldă a anului, ca urmare a intensităţii mai mari a activităţii vectorilor în această perioadă. Nu a fost înregistrat niciun deces.

Care sunt simptomele contactării bolii Lyme?

Simptomatologia Lyme diferă în funcţie de stadiul bolii. Stadiul I, în care infecţia este localizată, durează între 3 şi 21 de zil. De regulă, leziunea este unică, asimptomatică, dar poate fi asociată şi cu senzaţie de arsură, înţepătură sau semne de infecţie acută (precum febră, durere de cap, dureri musculare şi dureri articulare).

Stadiul II apare într-un interval variabil, de la câteva zile şi până la câteva săptămâni de la stadiul I, şi prezintă manifestările unei infecţii cu apariţia de leziuni similare, dar mai mici. Eritemul se extinde şi apar leziunile cutanate secundare diseminate. Se poate asocia cu manifestări de tip pseudo-gripal. În acest stadiu se mai pot întâlni: afectare hepatică (hepatită) şi afectare neurologică în aproximativ 15% dintre cazuri, manifestată prin pareză facială sau afectarea nervilor periferici; meningită (semne ale iritaţiei meningeale - redoarea cefei, fotofobie); encefalopatie - stări confuzionale, tulburări de memorie, de atenţie, de somn, de personalitate; afectare cardiacă - care implică tulburări de ritm, pericardită sau miocardită (inflamaţia pericardului sau a miocardului); pacientul poate resimţi palpitaţii, dureri în piept, dispnee (respiraţie cu dificultate), ameţeli, sincope.

Stadiul III reprezintă stadiul de infecţie cronică persistentă care survine la un interval lung de la debutul bolii (luni, ani) şi se caracterizează prin suferinţă multiorganică (afectare neurologică, cardiacă, hepatică, pulmonară, oftalmologică).

„Factorii de risc sunt petrecerea timpului în zonele împădurite sau cu iarbă înaltă; pielea expusă (căpuşele se pot ataşa cu uşurinţă în zona încheieturilor şi acolo unde pielea este mai subţire şi neacoperită de haine); prezenţa animalelor de companie (în special, câinii şi pisicile pot fi muşcate de căpuşe, apoi insecta migrează la stăpân şi astfel poate să transmită boala).

Muşcătura de căpuşă devine periculoasă atunci când căpuşa infectată cu Borrelia burgdorferi stă ataşată mai mult de 24 de ore pe pielea persoanei pe care a muşcat-o. Cu cât este identificată şi eliminată mai repede, cu atât scade riscul apariţiei borreliozei”, spun reprezentanţii DSP Arad.

Cum se pune diagnosticul de boală Lyme?

Persoanele cu muşcături de căpuşe trebuie să se adreseze imediat medicului. De obicei, pacienţii care prezintă simptome de borrelioză se adresează medicului de familie, iar acesta îi îndrumă spre un specialist. Medicul poate pune diagnosticul pe baza datelor epidemiologice, precum: proveniența din zonă endemică, anotimpul cald sau profesia pacientului (dacă aceasta o meserie care presupune lucrul în pădure, parcuri, spaţii verzi, etc.). De asemenea, diagnosticul se bazează şi pe datele clinice, precum eritem migrator cronic şi pusee de artrită care implică cel puţin două articulaţii mari şi, uneori, afectarea sistemului nervos central sau afectare cardiacă.

Cum se tratează boala Lyme?

Afecţiunea este tratabilă, mai ales dacă este descoperită într-un stadiu incipient. Medicaţia presupune administrarea de antibiotic în doza şi pe durata prescrisă de medic, în funcţie de stadiul bolii. Boala Lyme răspunde în general bine la tratament, însă la aproximativ 10% dintre persoanele infectate simptomele persistă şi după terminarea tratamentului. Este ceea ce numesc specialiştii „sindromul bolii Lyme post-tratament” sau boala Lyme cronică.

Principala complicaţie este reprezentată de astenie, asociată cu dureri musculare şi dureri de cap severe, care poate persista ani de zile după încheierea tratamentului şi poate fi confundată cu sindromul de oboseală cronică.

Ce trebuie sa ştim despre căpuşe?

Căpuşele sunt insecte parazite, din aceeaşi clasa cu păianjenii, care se hrănesc cu sângele corpului gazdei (om, animal). Muşcătura de căpuşă poate transmite boli deosebit de grave la om, precum babesioza, boala Lyme, febra butonoasă şi encefalita de căpuşă. Căpuşele trăiesc în apropierea solului, în ierburi înalte, în grămezi de frunze şi în zone cu verdeaţă. Exista mai multe specii de căpuşe şi nu toate muşcăturile de căpuşă sunt periculoase. Dacă nu sunt depistate, căpuşele pot sa reziste pana la câteva zile pe corpul gazdă.

Ajunse pe corpul gazda, căpuşele preferă să migreze spre zona axilară, inghinală sau la nivelul scalpului. Prin muşcătură, acestea îşi introduc capul sub piele şi încep să se hrănească. Mărimea lor creşte pe măsură ce se hrănesc cu mai mult sânge. Înţepătura sau muşcătura de căpuşă sunt uşor de recunoscut, pentru ca în cele mai multe dintre cazuri sunt vizibile. Muşcătura de căpuşă poate sa nu producă niciun simptom. Persoanele alergice pot să resimtă durere la locul muşcăturii, umflătură, senzaţie de arsură în locul afectat şi, mai rar, chiar dificultăţi respiratorii. Infecţiile la om apar în perioada când căpuşele sunt foarte active (aprilie - noiembrie).

JA-S.A.

Vizită în Spania
Președintele Ucrainei, Volodymyr Zelensky și prim-ministrul belgian, Alexander De Croo, își strâng mâna după semnarea unui acord bilateral de securitate la Bruxelles, Belgia. Zelensky vizitează Belgia pentru a semna cele mai recente acorduri de securitate cu aliații occidentali. Zelensky a ajuns la Bruxelles după ce a vizitat Spania, fiind într-un „turneu" în mai multe țări europene, cu scopul de a solicita sprijin pentru Kiev.

FOTO: EPA

Pregătit de un nou mandat

BUCUREȘTI. Cel mai longeviv guvernator al unei bănci centrale din lume, Mugur Isărescu, este pregătit să fie confirmat pentru un nou mandat de cinci ani, parlamentarii urmând să voteze până la finalul lunii viitoare prelungirea acestuia, transmite Bloomberg.

Isărescu a preluat conducerea Băncii Naționale a României în 1990, la mai puțin de un an de la colapsul regimului comunist al lui Nicolae Ceaușescu, și și-a exercitat mandatul peste trei decenii, exceptând perioada de un an în care a fost premier, între 1999 și 2000.

Isărescu, în vârstă de 74 de ani, beneficiază de sprijinul celor mai mari partide prezente în Parlament pentru a rămâne în funcție încă un mandat. Votul privind cei nouă membri ai comitetului care stabilește dobânzile va avea loc după alegerile locale și cele pentru Parlamentul European din 9 iunie, au declarat pentru Bloomberg surse care au dorit să-și păstreze anonimatul. **SURSA: AGERPRES**

Ne sprijină în intrarea în Schengen

TÂRGU MUREȘ. Ministrul ungar al Afacerilor Externe și Comerțului Exterior, Péter Szijjártó, a declarat luni, într-o conferință de presă la Târgu Mureș, că unul dintre obiectivele importante ale președinției ungare a Consiliului Uniunii Europene este ca România să obțină statutul de membru al zonei Schengen și că Ungaria va face tot ce îi stă în putință pentru realizarea acestuia. „Unul din obiectivele importante ale președinției ungare a Consiliului Uniunii Europene este ca România să obțină statutul de membru al zonei Schengen. Este și interesul național al Ungariei și este interesul întregii națiuni (...). De-a lungul graniței româno-maghiare există 10 puncte de trecere a frontierei care pot fi folosite doar o dată pe săptămână de cetățenii din cele două țări, pentru că dumneavoastră nu sunteți stat membru Schengen. Odată ce ați intrat în Schengen, imediat putem avea o legătură mai strânsă între cetățenii noștri, iar traiul de-a lungul granițelor va primi un nou sens, comunitățile transfrontaliere vor primi un nou sens și noi posibilități, motiv pentru care noi vom face tot ce ține de noi ca să vă puneți alătura zonei Schengen", a declarat ministrul Péter Szijjártó.

În privința aderării Republicii Moldova la Uniunea Europeană, ministrul ungar a arătat că țara sa susține acest deziderat al Chișinăului și că îi va oferi toată susținerea pentru a progresa pe cale integrării.

„Susținem la maxim tendințele de aderare a Republicii Moldova. Există o colaborare strânsă între cele două țări la nivel politic, economic. Tehnic oferim toată susținerea pentru Republica Moldova în așa fel încât, cât mai repede și în pași cât mai mari, să progreseze pe calea integrării", a afirmat oficialul guvernului de la Budapesta.

SURSA: AGERPRES

Peter Szijjarto FOTO: FAN

Acuzat de complicitate la genocid

Ministrul de externe israelian Israel Katz l-a acuzat marți pe șeful guvernului spaniol, Pedro Sanchez, că este „complice la incitarea la genocidul evreiesc", în timp ce președintele Autorității Palestiniene, Mahmoud Abbas, le-a mulțumit Spaniei, Irlandei și Norvegiei pentru recunoașterea oficială a Palestinei, calificând decizia drept „curajoasă", informează EFE.

IERUSALIM. Șeful diplomației israeliene l-a acuzat pe Sanchez că nu a demis-o pe vicepreședinta Yolanda Diaz, după ce aceasta a declarat că „Palestina va fi liberă de la râu la mare".

Într-un mesaj pe rețeaua socială X, postat în spaniolă și în ebraică, Katz a acuzat-o pe Diaz că urmărește eliminarea Israelului și înființarea unui „stat terorist" palestinian și a comparat-o cu liderul suprem iranian Ali Khamenei și cu liderul grupării islamiste palestiniene Hamas din Gaza, Yahya Sinwar.

După ce ambasadoarea Israelului la Madrid, Rodica Radian-Gordon, a acuzat-o că folosește „un slogan Hamas", vicepreședinta Diaz și-a nuanțat ulterior declarațiile și a afirmat că, atunci când a declarat că „Palestina va fi liberă de la râu la mare", a vrut să spună că cele două state, Israel și Palestina, trebuie să „împartă un viitor de pace și prosperitate".

„Președintele @sanchezcastejon - prin faptul că nu o demite pe @yolanda_diaz_ și anunță recunoașterea statului palestinian - este complice la incitarea la uciderea poporului evreu și la crime de război", a scris marți ministrul de externe israelian, etichetând și contul liderului Partidului Popular (PP), Alberto Nunez Feijoo.

Aprobarea recunoașterii Palestinei este respinsă momentan de PP, al cărui lider, Alberto Nunez Feijoo, consideră că Sanchez o face acum pentru a-și acoperi problemele personale. Nu există o respingere totală de către Feijoo a acestei recunoașteri, ci doar de moment, deoarece el consideră că această recunoaștere provoacă Israelul, toarnă „gaz pe foc războiului" și recunoaște implicit gruparea Hamas ca interlocutor, „acordând putere" acestei organizații. Recent, Nunez Feijoo aprecia că, „acest lucru acum va provoca mai mult rău decât bine poporului palestinian și ar trebui să așteptăm să existe o încetare a focului, ca Hamas să elibereze toți ostaticii israelieni și ca ajutorul umanitar pentru Gaza să fie deblocat".

Israelul a reacționat cu furie la recunoașterea oficială a statului palestinian anunțată marți de Spania, Irlanda și Norvegia și chiar a interzis Consulatului Spaniei din Ierusalim să ofere servicii consulare palestinienilor care locuiesc în Cisiordania ocupată, ca represalii, scrie EFE.

SURSA: AGERPRES

Pedro Sanchez FOTO: FAN

Reducere a dobânzilor

BRUXELLES. Banca Centrală Europeană nu ar trebui să excludă reducerea costurilor de împrumut, atât la reuniunea din iunie, cât și la cea din iulie, a afirmat luni Francois Villeroy de Galhau, membru în Consiliul guvernatorilor BCE, în condițiile în care unii oficiali BCE nu iau în calcul scăderea consecutivă a dobânzilor, transmite Bloomberg.

Villeroy a declarat pentru publicația germană Boersen-Zeitung (BZ) că este în favoarea „posibilităților maxime" după posibila reducere a dobânzilor de luna viitoare.

„Citesc uneori că ar trebui să reducem dobânzile doar cu 0,25% când vor fi disponibile noile proiecții economice și, prin urmare, ar fi exclus în iulie. De ce să facem asta, dacă la viitoarea întâlnire analizăm datele. Nu spun că ar trebui să ne luăm deja angajamentul pentru iulie, dar să avem libertatea de a stabili momentul și ritmul", a spus el.

În timp ce majoritatea oficialilor este de acord cu o reducere a dobânzilor luna viitoare, ei sunt reticenți în a se angaja la o cale dincolo de această dată, pe fondul presiunilor provocate de majorarea salariilor, a tensiunilor din Orientul Mijlociu care amenință să ducă la creșterea prețurilor la energie și a întârzierii reducerii dobânzilor în SUA.

Și președintele Bundesbank, Joachim Nagel, a declarat la Bloomberg în acest weekend că BCE ar trebui să aștepte până în septembrie pentru o a doua decizie de politică monetară.

„BCE are marjă de manevră semnificativă pentru o relaxare a politicii monetare până la o dobândă între 2% și 2,5% și a apreciat că așteptările piețelor privind o dobândă de aproximativ 2,8% peste cinci ani nu este nerezonabilă", a declarat Villeroy, care este și guvernator al Băncii Centrale a Franței. **SURSA: AGERPRES**

Banca Central Europeană FOTO: FAN

Memorandum semnat cu Australia

BRUXELLES. Uniunea Europeană și Australia au semnat, marți, un memorandum de înțelegere pentru un parteneriat bilateral în vederea cooperării în domeniul mineralelor critice și strategice durabile, informează un comunicat de presă al executivului comunitar.

Acest parteneriat urmărește să sprijine mai multe obiective comune, bazându-se în același timp pe beneficii reciproce. În special, aceasta urmărește să permită UE să își diversifice aprovizionarea cu materiale necesare pentru tranziția verde și cea digitală, contribuind în același timp la dezvoltarea sectorului intern al mineralelor critice din Australia. Parteneriatul acoperă întregul lanț valoric critic și strategic al mineralelor: explorarea, extracția, prelucrarea, rafinarea, reciclarea și prelucrarea deșeurilor extractive.

Pe lângă dezvoltarea în comun a proiectelor de-a lungul întregului lanț valoric din UE și din Australia, parteneriatul va explora, de asemenea, cooperarea în țările în care UE și Australia au interese reciproce, concentrându-se pe reducerea impactului asupra mediului și aducând beneficii comunităților locale. În plus, aceasta promovează tehnologii și servicii inovatoare și digitale pentru minerit, precum și alte proiecte de-a lungul lanțului valoric critic al mineralelor. „Am încredere că semnarea acestui parteneriat va transmite un mesaj puternic în întregul ecosistem al materiilor prime din UE și din Australia. Aceasta va stimula cooperarea, investițiile și oportunitățile de afaceri. Urmărim o producție mai durabilă și mai responsabilă și o integrare industrială reală a lanțurilor valorice între UE și Australia, sprijinind competitivitatea. Acum trebuie să avansăm rapid și să colaborăm cu guvernele și cu sectorul privat pentru a debloca întregul potențial de investiții și de afaceri", a declarat comisarul european pentru piața internă, Thierry Breton.

SURSA: AGERPRES

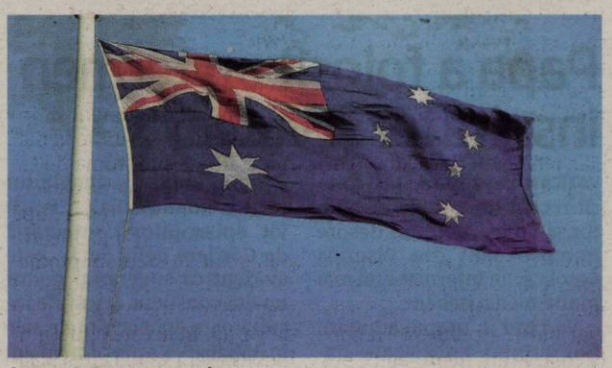

Au semnat un memorandum FOTO: FAN

JURNAL ARĂDEAN

Un tablou de Caravaggio va fi expus la Muzeul Prado

SPANIA. Atribuit în mod eronat unui pictor necunoscut, a fost pe punctul de a fi scos la licitație pentru 1.500 de euro. Autentificat în cele din urmă, tabloul „Ecce Homo" pictat de Caravaggio va fi prezentat luni la Madrid, unde va rămâne expus pentru câteva luni la Muzeul Prado, informează AFP.

O pânză cu „o valoare excepțională", marcată de o poveste ieșită din comun: acesta este felul în care reprezentanții celebrului muzeu spaniol descriu pictura veche de 400 de ani, pe care vor să o expună în fața publicului larg până în luna octombrie. Expoziția a devenit posibilă datorită generozității noului său proprietar, care a acceptat să împrumute temporar opera de artă, a explicat muzeul madrilen, fără să dezvăluie identitatea acelei persoane. Pictat între 1605 și 1609, tabloul „Ecce Homo" îl prezintă pe Hristos, cu mâinile legate și capul acoperit de o coroană de spini, în timp ce era prezentat în fața mulțimii de prefectul roman Pilat din Pont, cu puțin timp înainte de răstignire. Este unul dintre cele aproximativ 60 de tablouri din lumea întreagă atribuite maestrului italian Michelangelo Merisi da Caravaggio, cunoscut sub numele de Caravaggio (1571-1610), un specialist în clarobscur și o personalitate marcantă a picturii baroce. Printre experții implicați în autentificarea acestei picturi, care reprezintă una dintre cele mai cunoscute scene din Patimile lui Hristos, se numără Maria Cristina Terzaghi, profesoară de istoria artei la Universitatea Roma Tre din Italia. Într-un interviu acordat AFP în 2021, această specialistă în Caravaggio a dezvăluit că a „înțeles imediat că ar putea fi un tablou foarte important", după ce a văzut o fotografie a tabloului, care i-a fost trimisă de câțiva prieteni anticari. „Când l-am văzut la Madrid, nu am mai avut nicio îndoială", a spus profesoara universitară, care a explicat ulterior că și-a bazat concluziile pe culorile pânzei, pe compoziția tabloului și pe expresivitatea chipurilor. Înainte de a fi expusă la Prado, care a creat o „instalație individuală specială" pentru a o prezenta cât mai bine, pictura a fost restaurată complet sub îndrumarea specialistului Andrea Cipriani.

Tabloul FOTO: REUTERS

SURSA: AGERPRES

Renata
Pasionată de modă FOTO: OVI D. POP

10.000 de persoane au manifestat la Paris

FRANȚA. Aproximativ 10.000 de persoane au demonstrat luni la Paris împotriva bombardamentelor de la Rafah, care, conform Ministerului Sănătății din Gaza, au făcut cel puțin 45 de morți în noaptea de duminică spre luni.

O mulțime compactă s-a adunat la sfârșitul după-amiezii la câteva sute de metri de ambasada Israelului strigând „Suntem cu toții copii ai Gazei", „Trăiască lupta poporului palestinian", „Eliberați Gaza" sau „Gaza, Parisul este cu tine". Steagurile palestiniene au fost fluturate de mulțime, în cadrul căreia unii participanți au arborat keffiyeh-uri și pancarte pe care scria: „Nu ucidem un copil, indiferent dacă este evreu sau palestinian: Opriți bombardamentele, eliberați Palestina" sau „Rafah, Gaza, suntem cu voi". „Ieri, palestinienii au fost arși de vii de bombardamentele israeliene asupra unei tabere de refugiați. Am văzut videouri cu familii care îi scot pe cei dragi din corturile în flăcări. Acesta este un masacru", a denunțat Francois Rippe, vicepreședinte al Asociației Solidaritatea cu Palestina din Franța (AFPS), un organizator al mitingului. **SURSA: AGERPRES**

Ordonă distribuirea de ajutoare alimentare

ARGENTINA. Justiția argentiniană a ordonat luni guvernului președintelui ultraliberal Javier Milei să înceapă „imediat" distribuirea către cei mai săraci a tonelor de alimente aflate în posesia sa, dar blocate din decembrie, relatează AFP.

Judecătorul federal Sebastian Casanello a ordonat Ministerului Capitalului Uman să furnizeze în 72 de ore o listă detaliată a produselor alimentare reținute și să procedeze la distribuirea lor „imediat". Judecătorul și-a bazat decizia pe statistici care plasează mai mult de jumătate din populația Argentinei sub pragul sărăciei. Aceasta face parte dintr-un caz juridic inițiat în februarie de organizațiile sociale după întreruperea aprovizionării cu alimente a cantinelor lor la scurt timp după ce Javier Milei a venit la putere în decembrie. Guvernul a justificat această întrerupere prin implementarea unui audit al organizațiilor din spatele cantinelor sociale.

Ajutoare alimentare FOTO: TIEMPOAR

SURSA: AGERPRES

Liliacul cu riduri
Centurio senex sau liliacul cu riduri, prezintă o formă a craniului care-i permite acestui mamifer zburător să posede cea mai puternică mușcătură dintre toate speciile de lilieci, potrivit cercetătorilor Universității din Massachussets. Micuța creatură care cântărește doar 17 grame posedă o mușcătura a cărei forță este cu 20% mai puternică decât a oricărei alte specii de liliac cu dimensiuni similare. FOTO: FAN

Premiul pentru interpretare

CANNES. Actorul american Jesse Plemons a câștigat sâmbătă seară premiul pentru interpretare masculină la cea de-a 77-a ediție a Festivalului de Film de la Cannes, potrivit site-ului oficial al evenimentului.

Jesse Plemons a câștigat cel mai bun actor la Festivalul de Film de la Cannes pentru interpretarea sa din Kinds of Kindness.

Filmul este regizat de Yorgos Lanthimos pe baza unui scenariu Efthimis Filippou. Plemons joacă trei personaje în film: un polițist numit Daniel, un acolit pe nume Andrew și un soț cunoscut sub numele de Robert. În film mai joacă Emma Stone, Willem Dafoe, Hong Chau, Margaret Qualley, Mamoudou Athie, Hunter Schafer și Joe Alwyn. Îl reunește pe Lanthimos cu Stone after Poor Things, ceea ce l-a ajutat pe acesta din urmă să câștige premiul Oscar pentru cea mai bună actriță într-un rol principal. Aceasta este cea mai mare recunoaștere din cariera lui Plemons. Anterior, a primit o nominalizare la Oscar pentru cel mai bun actor în rol secundar pentru The Power of the Dog. De asemenea, a primit trei nominalizări la Emmy pentru serialele Love & Death, Black Mirror (USS Callister) și, respectiv, Fargo. Talentul său natural de actorie și farmecul unui oraș mic l-au făcut un actor de succes cunoscut pentru rolurile sale diverse și memorabile, inclusiv în titluri precum Iuda și Mesia Negru, Game Night, El Camino: A Breaking Bad Movie și The Irishman.

A 77-a ediție anuală a Festivalului de Film de la Cannes FOTO: EPA

În 2023, premiul pentru interpretare masculină a fost atribuit actorului japonez Koji Yakusho, protagonistul filmului „Perfect Days". Cea de-a 77-a ediție a Festivalului de Film de la Cannes s-a încheiat sâmbătă seară prin tradiționala ceremonie de decernare a premiilor. Gazda ceremoniei a fost actrița franceză Camille Cottin, iar juriul competiției oficiale a fost prezidat de cineasta americană Greta Gerwig.

Papa a folosit un termen insultător și vulgar

VATICAN. Papa Francisc a folosit recent un termen insultător și vulgar vorbind despre homosexualii din Biserica Catolică, au informat luni mai multe media italiene.

Vorbind în timpul adunării Conferinței Episcopale Italiene de acum o săptămână, papa i-ar fi invitat pe episcopi să nu primească homosexuali în mod deschis în seminariile religioase, spunând că sunt deja prea mulți ‚pederești', conform celei mai apropiate traduceri. El a folosit un cuvânt din dialectul Romei, „frociaggine", considerat în italiană vulgar și insultător pentru homosexuali. „Potrivit episcopilor contactați" de Corriere della Sera, „este evident că suveranul pontif nu era conștient de cât de insultătoare erau cuvintele sale în italiană", a scris principalul cotidian italian pe site-ul său. „Mai mult decât jenă, cuvintele sale au fost întâmpinate cu un râs neîncrezător, deoarece gafa" papei, a cărui italiană nu este limba sa maternă, „a fost evidentă". La Repubblica oferă aceleași informații, citând mai multe surse concordante. Publicația amintește că papa Francisc a militat întotdeauna pentru o Biserică primitoare pentru toți, fără distincție de orientare sexuală, dar a insistat asupra interzicerii seminariilor pentru homosexualii declarați. Solicitat să comenteze, Vaticanul nu a reacționat imediat. **SURSA: AGERPRES**

Papa Francisc FOTO: EPA

7 decese în urma unei furtuni tropicale

FILIPINE. Autoritățile din Filipine au anunțat că cel puțin șapte persoane și-au pierdut viața în urma furtunii tropicale Ewiniar, care a lovit arhipelagul în weekend, iar președintele Ferdinand Marcos Jr. a spus marți că eforturile de căutare și salvare continuă, potrivit Reuters.

Ewiniar a adus vânturi puternice și ploi abundente în provinciile situate la sud de capitală, ceea ce a determinat închiderea aeroporturilor și a porturilor, precum și perturbarea alimentării cu energie electrică. Furtuna, însoțită de vânturi susținute cu viteze de până la 130 de kilometri pe oră și rafale de până la 160 de kilometri pe oră, se deplasa marți spre coasta de est a Japoniei. Decesul unei adolescente de 14 ani a fost confirmat în provincia sudică Misamis Oriental după ce un arbore s-a prăbușit pe un vehicul parcat în care aceasta tocmai se îmbarca. Un alt elev a fost rănit, a precizat, într-un raport, Agenția națională pentru gestionarea dezastrelor. În provincia Quezon, la est de capitală, șase persoane și-au pierdut viața. Printre victime s-au numărat doi bărbați, de 56, respectiv 22 de ani, care s-au înecat, precum și un bărbat de 39 de ani, care a fost lovit de un arbore prăbușit. Marcos, care se pregătește să plece într-o vizită în Brunei, a spus că furtuna a afectat aproape 27.000 de persoane și a perturbat operațiunile în trei aeroporturi și nouă porturi pe perioada weekendului. Ewiniar este prima furtuna tropicală care lovește Filipine anul acesta. Acest stat din Asia de Sud-Est se confruntă în medie cu 20 de furtuni anual, însoțite deseori de ploi torențiale, vânturi puternice și alunecări de teren devastatoare.

Ploi abundente FOTO: EPA

SURSA: AGERPRES

FONDAT 1989, APARE LA ARAD, E-MAIL: REDACTIA.JURNALARADEAN@INFORMMEDIA.RO; PUBLICITATE.JURNALARADEAN@INFORMMEDIA.RO

Iuliana Beregoi va cânta, de Ziua Internaţională a Copiilor, în faţa Primăriei
PAGINA 3

JURNAL ARĂDEAN

Spondiloza cervicală – cauze şi tratament
PAGINA 10

JOI
30 MAI 2024
ANUL XXXVI, NR. 9583
12 PAGINI - 5 LEI

27° Temperaturile se vor situa între 15 şi 27 grade. Vântul va sufla cu 17 km/h.

DIMINEAŢA | AMIAZA | SEARA

Oncologia, avizată de Minister

După jumătate de an de aşteptări, Spitalul Judeţean a primit, în sfârşit, avizul pentru funcţionarea noii Secţii de Oncologie.

ARAD. O investiție așteptată de ani de zile de către sute de arădeni bolnavi de cancer a fost blocată mai bine de jumătate de an de Ministerul Sănătății. Este vorba despre noua Secția de Oncologie, înființată în clădirea de pe strada Vicențiu Babeș, acolo unde au funcționat ani de zile Serviciile de Permise și Pașapoarte. Clădirea cu pricina a fost recompartimentată și modernizată, în cadrul unui proiect cu fonduri nerambursabile, primite de la Guvernul României. În luna noiembrie a anului trecut, lucrările au fost finalizate, iar clădirea a fost recepționată de Consiliul Județean Arad, instituție care deține respectivul imobil. Valoarea lucrării și a dotărilor noului spital s-a ridicat la 16 milioane de lei, din care 13 milioane de lei au fost fonduri provenite prin Programul Național de Dezvoltare Locală, iar diferența de trei milioane de lei a fost asigurată din fondurile proprii ale Consiliului Județean Arad. Spitalul are o suprafață desfășurată de aproximativ 3.500 de metri pătrați, 50 de paturi pentru spitalizare continuă și trei paturi pentru spitalizare de zi.

Încă din luna ianuarie, reprezentanții Spitalului Județean Arad au solicitat Ministerului Sănătății avizul pentru funcționarea noii secții. Și tot din ianuarie până acum câteva zile, noua Oncologie a stat închisă pentru că bugetarii din București nu s-au sinchisit să se ocupe de această problemă stringentă pentru arădeni. /P.5

Proiect pilot în Piaţa Catedralei: s-a inaugurat o piaţă volantă

Miercuri dimineaţă a fost inaugurată o piaţă volantă în Piaţa Catedralei. Proiectul este unul pilot şi pe viitor se doreşte ca piaţa să funcţioneze câteva zile pe săptămână, în funcţie de cererea vânzătorilor şi cumpărătorilor. Momentan au fost amplasate câteva tonete pe rotile pentru producătorii locali care au venit cu fructe şi legume proaspete. Această piaţă volantă va fi prima de acest gen din Arad, proiectul fiind pus în aplicare după desfiinţarea pieţei tradiţionale, cunoscută arădenilor ca Piaţa Mare. FOTO: K.V.

Percheziţii FOTO: FAN

Percheziţii la ... stomatologi

ARAD. Două femei care lucrau ca stomatologi, deși nu aveau dreptul să profeseze, au fost vizate de percheziții efectuate sub supravegherea procurorului de caz din Parchetul de pe lângă Judecătoria Arad. /P.6

Compania de Apă caută directori

ARAD. Compania de Apă Arad a lansat două concursuri pentru ocuparea posturilor de director general adjunct și director economic. Dosarele pot fi depuse până în 10 iunie. /P.5

Invitaţie la muzeu FOTO: JA

Intrare gratuită la muzee

ARAD. Copiii vor primi cadou din partea Complexului Muzeal Arad intrare gratuită la toate expozițiile, pe 1 iunie. Copiii vor avea intrare gratuită și la muzee din Lipova și Șiria. /P.3

9 771220 748034 17212

Închisoare pentru medicul prins cu 20 kg de canabis

Medicul rezident ortoped care a fost prins la începutul acestui an cu aproximativ 20 de kilograme de canabis în maşină de către DIICOT a fost condamnat la trei ani de închisoare cu executare.

ARAD. În ultima zi din ianuarie, medicul rezident a fost prins în timp ce ridica un colet ce conținea 20 de kilograme de canabis. Conform procurorilor, totul a pornit cu o zi în urmă, la Timișoara, unde un colet ce conținea 20 de kilograme de canabis a ajuns în România din Spania. Acesta a fost ridicat de un tânăr și o tânără, care au fost prinși de DIICOT în timp ce ridicau coletul. La audieri, cei doi ar fi recunoscut că au primit două mii de euro pentru a ridica pachetele.

Cu speranța că vor primi o pedeapsă mai blândă, cei doi au fost de acord să colaboreze cu Direcția de Investigare a Infracțiunilor de Criminalitate Organizată și Terorism, astfel că au mers să livreze „marfa" sub supravegherea procurorilor. Cei doi s-au întâlnit cu medicul arădean într-o stație de carburanți din municipiu, unde a avut loc tranzacția, sub ochii celor de la DIICOT, care i-au „săltat" pe cei implicați în „afacere". /P.6

Podgoria, la sfârşitul primăverii

Cam aşa arată o zi de „aproape vară" în zona Podgoria – cea mai aglomerată din municipiul Arad. Un sens giratoriu mereu aglomerat, cu maşini care circulă în toate direcţiile, cu tramvaie care se îndreptă spre diverse cartiere, cu pietoni mai mult sau mai puţin grăbiţi, cu câţiva muncitori care amenajează spaţiile verzi şi, nu în ultimul rând, cu o catedrală impunătoare care încearcă să inducă sentimentul de linişte şi împăcare... FOTO: DIANA DUŢU

Pentru urgenţe medicale FOTO: FAN

Solicitaţi CAS cardul european!

ARAD. Azi-mâine e vremea să mergem în vacanță, probabil că rezervările au fost deja făcute. La cardul european de asigurări de sănătate v-ați gândit? Nu vă costă nimic și vă asigură acoperirea eventualelor urgențe medicale în majoritatea țărilor europene. /P.4

Botizan a fost operat de urgenţă

ARAD. Consilierul județean arădean, George Botizan, a fost operat luni seara, în urma teribilului accident suferit, și momentan starea lui este stabilă. /P.3

Gaz pentru Mailat şi Mănăştur

VINGA. Locuitorii din Mănăștur și Mailat vor avea gaz. Rețeaua de gaze naturale va fi extinsă prin programul „Anghel Salighy", investiția totală depășind 16 milioane de lei. Devizul general a trecut și de votul Consiliului Local. /P.4

O poveste de succes FOTO: FAN

S-a abonat la primul loc

FLOREŞTI. După ce în urmă cu două săptămâni s-a întors acasă cu un loc 2 în finala de sărituri peste obstacole Elite Tour Cupa, arădeanca Iulia Cărăbaș a confirmat și la Karpatia Pony Show 2024, unde a obținut primul loc în concursul internațional de Probă Completă, categoria Prenovici-copii. /P.7

JURNAL ARĂDEAN
INSTRUMENTE
IMOBILIARE
PRESTĂRI SERVICII
UZ CASNIC
INTERMEDIERI
CONSTRUCŢII
CASĂ ŞI GRĂDINĂ
ANUNTURI DE MICA PUBLICITATE
MATERIALE DE CONSTRUCŢII
ELECTRONICE
COMEMORĂRI - CONDOLEANŢE
CITAŢII - PIERDERI
MAŞINI
TERENURI
BIJUTERII
MULTIMEDIA
AFACERI
PLANTE
BULEVARDUL REVOLUŢIEI NR. 62 (parter) ☎ 0257.210.775

Remember: 30 mai

1431 Ioana d'Arc, eroina naţională a Franţei, a fost arsă pe rug (n. 1412)

1593 A murit Christopher Marlowe, dramaturg englez (n. 1564)

1640 A murit Peter Paul Rubens, pictor şi desenator olandez (n. 1577)

1672 S-a născut Petru cel Mare, ţar al Rusiei (d. 1725)

1744 A murit Alexander Pope, poet englez (n. 1688)

1770 A murit François Boucher, pictor şi desenator francez (n. 1703) 1778 A murit Voltaire, filosof şi scriitor iluminist (n. 1694)

1929 S-a născut **Doina Cornea,** membru fondator al Alianţei Civice

1945 După ce la 14 mai 1945 regimul comunist declanşase procesul primului lot de aşa numiţi „criminali de război", la 30 mai 1945 a început procesul ziariştilor „criminali de război şi vinovaţi de dezastrul ţării". Printre cei acuzaţi se aflau Pamfil Şeicaru, Radu Demetrescu Gyr, Nichifor Crainic. Sentinţa în acest „proces" a fost pronunţată la 4 iunie 1945

Doina Cornea FOTO: ROMÂNIA LIBERĂ

1958 S-a născut actorul Ted McGinley

1960 A murit scriitorul Boris Pasternak (1890)

1964 S-a născut actriţa Wynonna Judd

1965 S-a născut actriţa Anne Welles

1971 S-a născut actorul Duncan Jones

1979 S-a născut actriţa Jenny Mollen

1983 S-a născut actriţa Jennifer Ellison

1989 S-a născut actorul Kevin Covais

1992 Guvernul României a recunoscut Republica Bosnia şi Herţegovina ca stat independent

Întreruperi de curent

Joi, 30 mai 2024. În judeţ – h. 9:00 – 17:00 - Nădab (p), Bocsig(p), Ineu, Mailat (p), PetroSantander (zona Pecica, Socodor(p), Crocna ,Bodeşti.

În municipiu – h. 9:00 – 17:00 - Şezătorii, A. Purice, G. Bruno, I. Cosânzeana, Haşdeu, Muşeţel, Socului, I. Felea, C. Brâncoveanu, I. Fluieraş, Baba Novac, C-tin Brâncuşi, Gorunului, Timotei Cipariu, Buciumului, Tocilescu, Odobescu , Prunului, P. Rareş, Privighetorii, Castor, Porumbiţei, Pelicanului, Turturicii, Şoimului, Diamant, Zărandului, C.Iuliu Maniu, Udrea, Onisifor Ghibu, Mărţişor, Ion Neculce, Poetului, P-ţa UTA, Fraţii Neumann, Victoriei.

Sudoku

REGULI: În fiecare bloc sunt câteva cifre între 1 şi 9, stabilite dinainte. Acestea trebuie completate cu cifrele lipsă, în aşa fel încât fiecare număr să figureze o singură dată. De asemenea, cifrele de la 1 la 9 trebuie să figureze o singură dată atât pe rândurile orizontale cât şi pe coloanele verticale ale celor nouă blocuri luate împreună.

ÎNCEPĂTORI

4							6	2
	9	3			2			
						4		5
	4						8	
8				6	3			4
	3	9		1	8			7
	6					3		8
1	2							
				8	5			

AVANSAŢI

		5					3	
					5			
	3	6		4			8	
4						5		1
	8							4
				9			6	
		7		1				
	6		2		4			
		1			8	7	5	6

Soluţiile jocurilor din numărul precedent:

ÎNCEPĂTORI

9	4	8	3	7	6	5	1	2
2	7	6	1	5	4	9	8	3
3	1	5	2	8	9	7	6	4
5	8	7	4	6	1	3	2	9
1	3	4	9	2	5	6	7	8
6	2	9	8	3	7	4	5	1
4	6	1	5	9	2	8	3	7
8	5	2	7	4	3	1	9	6
7	9	3	6	1	8	2	4	5

AVANSAŢI

5	2	7	1	9	8	4	3	6
1	3	6	2	4	5	9	7	8
4	8	9	3	7	6	5	1	2
3	1	8	5	6	4	2	9	7
9	4	2	7	8	1	3	6	5
7	6	5	9	3	2	1	8	4
2	7	1	6	5	9	8	4	3
6	9	4	8	2	3	7	5	1
8	5	3	4	1	7	6	2	9

Reţeta zilei

Salată de paste şi legume

INGREDIENTE. 150 g paste scurte, 6 roşii cherry, 1 dovlecel, 1 ardei gras, 4 frunze busuioc. 3 căţei de usturoi, 5 linguri ulei măsline extravirgi, chili, sare, parmezan ras.

MOD DE PREPARARE. Într-o tigaie largă se încălzeşte uleiul. Se adaugă usturoiul tăiat felii şi chili. Se prăjeşte la foc mic până usturoiul se înmoaie. Se adaugă roşiile tăiate. Se prăjesc roşiile timp de 3 minute, amestecând din când în când. Se scot pe o farfurie.

Se adaugă în tigaie dovlecelul tăiat bastonaşe. Se călesţe timp de 3 minute. Se scoate peste roşii. Se adaugă ardeiul tăiat fâşii. Se scoate şi se adaugă peste roşii şi dovlecel. Se toarnă peste legume tot uleiul care a rămas în tigaie.

Peste legumele prăjite se adaugă busuiocul tăiat fâşii. Separat, se fierb pastele în multă apă cu sare. Se scurg de apă şi se pun într-un bol. Se pun peste ele legumele prăjite,împreună cu tot sosul pe care l-au lăsat în farfurie. Se adaugă sare şi se amestecă totul. Se lasă la răcit complet.

Se serveşte la temperatura camerei, presărată cu parmezan ras. **POFTĂ BUNĂ!**

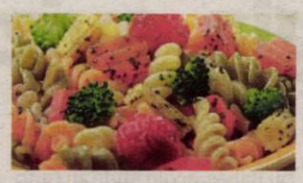

Pentru mai multe reţete intră pe www.culinar.ro

Horoscop

BERBECUL (III.21.-IV.20.)
Astăzi vei avea posibilitatea să faci anumite schimbări în locuinţa ta şi vei fi nevoit să faci unele cheltuieli destul de mari. Mobila pe care ai pus ochii va fi în sfârşit a ta.

TAURUL (IV.21.-V.20.)
Succesele recente te fac să te simţi presat de anumite proiecte. Este posibil să fii nevoit să iei în considerare anumite opţiuni cu privire la activităţile tale în afara carierei şi a familiei.

GEMENII (V.21.-VI.21.)
Cuvintele tale te pot implica astăzi în probleme, aşa că fii atent la ceea ce spui. Încearcă să te abţii la comentariile pripite, alimentate de emoţii intense. Aceste comentarii pot fi înţelese greşit şi pot fi folosite împotriva ta mai târziu.

RACUL (VI.22.-VII.22.)
Se pare că baza ambiţiei tale sociale a luat un pic de bătaie în ultima vreme. Energiile planetare ar trebui să îţi ofere nişte dorinţe noi. Ele pot fi de o natură mai modestă, dar asta nu înseamnă că nu vor fi importante.

LEUL (VII.23.-VIII.23.)
Cineva îţi poate provoca astăzi capabilităţile mentale. Tendinţa ta naturală ar putea fi să preiei informaţiile, să le verifici pentru o vreme şi să revii cu decizia sau opinia ta la o dată ulterioară.

FECIOARA (VIII.24.-IX.23.)
Prietenii tăi te vor invita să mergi cu ei într-o excursie în aer liber. Vei avea ocazia să întâlneşti oameni noi, cu care vei lega prietenii de durată.

BALANŢA (IX.24.-X.23.)
Nu te supăra pe nimeni în această zi. Timpul tău este prea preţios, iar energia ta prea puternică pentru a-i pierde pe cei care te văd ca pe un prieten în vreme bună sau ca pe o cârpă emoţională.

SCORPIONUL (X.24.-XI.22.)
Aranjează-ţi energia agresivă a zilei şi foloseşte-o pentru a-ţi împinge intenţiile înainte. Intensitatea emoţională de astăzi te va pune în genunchi dacă nu eşti atent.

SĂGETĂTORUL (XI.23.-XII.21.)
Nu te agăţa prea mult de spiritul liber care poate domina orele dimineţii. Distrează-te în acel moment, dar toate lucrurile bune trebuie să se încheie la un moment dat.

CAPRICORNUL (XII.22.-I.20.)
Ziua aceasta va începe bine, după câteva zile de probleme. Oricine va încerca să te reţină astăzi va trebui să o facă cu grijă, pentru că nu vei avea chef de a tolera orice obiecţie.

VĂRSĂTORUL (I.21.-II.20.)
Eşti de obicei destul de direct cu privire la ceea ce vrei şi nu îţi este deloc frică să mergi şi să obţii tot ce îţi doreşti. În această zi eşti puţin diferit faţă de celelalte zile.

PEŞTII (II.21.-III.20.)
Din punct de vedere fizic, te simţi puternic şi energic şi te afli în spaţiul fizic şi mental pentru a realiza minuni, aşa că nu fi surprins dacă azi faci tocmai asta. Acest lucru îţi poate aduce promisiunea unui viitor mai luminos.

Pieţe şi târguri

Astăzi este zi de piaţă agroalimentară la Curtici, Sebiş, Bata, Cermei, Zădăreni, Ghioroc, Săvârşin, Secusigiu, Sântana, Târnova, Zăbrani, Zerind.
Tot astăzi au loc târguri săptămânale la Nădlac, Curtici, Sebiş, Cermei, Săvârşin, Secusigiu, Zerind.
Mâine, vineri, se desfăşoară târguri săptămânale la Ineu, Şepreuş, Şimand.

Sănătate

· **Policlinica DR. TURCIN, oferă:** Cardiologie (EKG, Ecografie cardiacă, Doppler vascular, Holter EKG si TA, Test de efort), Oftalmologie (chirurgie pol anterior; CV computerizat; optică medicală), **NOU–OZONOTERAPIA,** ORL (videoendoscopie), Pneumologie, Neuropsihiatrie, Medicină de familie, Ecografii generale. **Telefon: 0257/285510, www.policlinica-turcin.ro**

· **Farmacia GLYKON–UTA**, Bl U 6 (vis-a-vis de biserica în construcţie). Deschis zilnic: luni-vineri 07.00 -21.00 sâmbătă şi duminică 08.00-18.00. **Telefon: 0257/241197.**

„Jurnal arădean" vă ascultă

Pentru sesizări Difuzare sună la telefon: 0257.241.151

De luni până joi, între orele 11.00-13.00, la telefonul 0257.212.055.

ARAD. J.P. domiciliat în oraşul Chişineu-Criş ne-a contactat pentru a-şi exprima nemulţumirea faţă de modul în care se avansează cu licitaţiile pe drumul expres Arad-Oradea. „Neam pus speranţe în acest drum care va scoate, în sfârşit, traficul greu din Chişineu-Criş, cu care ne chinuim, practic, de o viaţă. De fapt, ne-am pus speranţe în Bolojan, însă evident că pe el îl interesează să rezolve prima dată bucata lui, evident. În urmă cu o lună, citeam de blocarea licitaţiilor pe toate cele trei tronsoane de drum, dar pentru bucata din judeţul Bihor au reuşit să deblocheze totul foarte repede. Noi mai aşteptăm, pentru că mai marii noştri sunt obosiţi de atâta campanie electorală şi de făcut drumuri proaste, aşa pe ultima sută de metri. La cum merg lucrurile în momentul e faţă, o să ne apucăm şi noi de treabă când o să ajungă Bihorul la limită de judeţ. Nu înţeleg cum poate să fie o diferenţă atât de mare între două judeţe învecinate. Sigur că depinde, în primul rând de calitatea oamenilor şi de dorinţa lor de face ceva pentru comunitate" **JA-S.A.**

Curs valutar

Denumirea valutei	BNR	BCR		BRD		Intesa Sanpaolo Bank		Eximbank		Raffeisen Bank		Alpha Bank		Casa de schimb LUXOR		CEC Bank	
		C	V	C	V	C	V	C	V	C	V	C	V	C	V	C	V
Euro	4,97	4,89	5,04	4,89	5,04	4,92	5,01	4,92	5,02	4,91	5,03	4,91	5,03	4,93	4,95	4,92	5,02
Dolar SUA	4,58	4,48	4,67	4,47	4,66	4,52	4,61	4,50	4,63	4,50	4,65	4,48	4,65	4,54	4,58	4,53	4,63
Forint	0,0128	0,0123	0,0135	-	-	0,0127	0,0132	0,0126	0,0130	0,0128	0,0131	-	-	0,0127	0,0129	-	-
Gram aur	345,788																

Vremea

Joi, 30 mai

www.aradon.ro

16° LA ORA 6 — temperaturile se vor situa între 15 şi 16 grade. Vântul va sufla cu 16 km/h dinspre S.

27° LA ORA 18 — temperaturile se vor situa între 26 şi 27 grade. Vântul va sufla cu 19 km/h dinspre SE.

Ziua precedentă

Arad	13/26	Umiditate:	44%
Lipova	13/26	Presiune:	1011mb
Chişineu-Criş	13/26	Precipitaţii:	10%
Săvârşin	12/25	Vânt:	12 km/h
Sebiş	12/25	Direcţie vânt:	SSV

Soarele

Răsare: 05:48
Apune: 21:16

Azi

Temperaturile se vor situa între 15 şi 27 grade. Vântul va sufla cu 17 km/h, dinspre S.

FAZELE LUNII

8.05 · 15.05 · 23.05 · 30.05

JOI	VINERI	SÂMBĂTĂ	DUMINICĂ
16° 27°	16° 26°	14° 27°	16° 27°
însorit	noros	însorit	noros

Calendar

Biserica ortodoxă: Sfântul Cuvios Isaachie Mărturisitorul
Biserica greco-catolică: Sf. cuv. Isachie
Biserica romano-catolică: † Trupul şi sângele Domnului; Ss. Ferdinand, rege; Ioana d'Arc, fc. UP

Prognoză pentru trei zile

Temperaturile minime vor fi cuprinse între 14 şi 17 grade, iar cele maxime între 26 şi 27 grade.

Temp.minime: 14 - 17°C
Temp.maxime: 26 - 27°C

JURNAL ARĂDEAN
B-dul Revoluţiei nr. 62, Arad
Nr. ISSN: 1220-7489

BRAT Auditat de BRAT
Reclamaţii difuzare: 0257.241.151

Şef departament publicitate şi departament difuzare: Cristian Sulinţan
Marea publicitate: 0257.280904
Mica publicitate: 0257.210775; B-dul Revoluţiei, nr. 62
Tiparul executat la: Mediaworks Hungary Zrt., 6729, Szeged

Redactor şef: Flavius Ştefcu Responsabil de număr: **Sorina Ambruş**
Departamente: Eveniment: Alin Gherasim; Sorina Ambruş; Economic: Andreea Pintea; Social: Diana Duţu; Sport: Daniel Scridon, Leo Sfăra; Andreea Vlase; Cultură: Eugen Rogojan.
Tehnoredactare: Ghizela Şerban, Munteanu Daniel.
REDACŢIE: tel. 0257.212.055; e-mail: redactia.jurnalaradean@informmedia.ro, adevaruldearad@informmedia.ro, publicitate.jurnalaradean@informmedia.ro, publicitate.adevarul@informmedia.ro

Consilierul George Botizan a fost operat de urgenţă

George Botizan, consilierul judeţean arădean, a fost operat luni seară la Spitalului Clinic de Urgenţă Arad.

ARAD. Adus cu elicopetrul la Spitalul Clinic Județean Arad, George Botizan, victima accidentului înfiorător de luni seară de la Gurahonț, a fost operat și este stabil. Acesta a suferit multiple fracturi și traumatisme după ce un bolovan s-a desprins de pe versant și a căzut pe mașina sa, aflată în trafic. Consilierul județean a fost găsit în starea de inconștiență și a fost preluat de elicopterul SMURD chemat de la Caransebeș. Bărbatul de 34 de ani este acum internat la Spitalul Județean Arad, în stare stabilă, pe secția de Terapie Intensivă post-operatorie.

Cătălin Hreniuc, directorul medica SCJU Arad, a transmis: „Este vorba despre politraumatisme: un politraumatism facial, fracturi costale multiple cu sângerare în peritoneu. A fost operat de către echipa de medici de pe Secția Chirurgie. În momentul de față pacientul este pe secția de Terapie Intensivă post-operaotr și este stabil din punct de vedere clinic".

Drum cu pericol de surpare a versantului

Andrei Ando, directorul executiv al Consiliului Județean Arad, a detalia: „ Accidentul s-a produs pe o porțiune de drum unde exista un pericol de surprare a stâncilor dat fiind faptul că la doar câțiva zeci de metri, 30 - 40 metri distanță, există un indicator cu avertizarea privind căderile de pietre de pe versanți. Bolovanul de aproximaitv 60 de cm s-a desprins de pe o stâncă și a căzut pe mașina aflată în trafic".

Reamintim că tragedia s-a produs, pe DN79A, în zona localității Gurahonț. Polițiștii au deschis o anchetă în urma acestui accident. **JA-A.P.**

A ajuns la urgenţele arădene FOTO: V.O.

Activităţi de 1 Iunie în cinci locuri din municipiu

Centrul Municipal de Cultură şi Primăria Arad organizează o serie de evenimente de Ziua Internaţională a Copilului.

Iuliana Beregoi, invitată la Arad de Ziua Copilului FOTO: FAN

ARAD. Organizatorii, Primăria Municipiului Arad prin Centrul Municipal de Cultură Arad au pregătit în Parcul „Aventura Voinicilor" (malul Mureșului, zona bisericii Maranata), în Parcul „Regina Maria" (zona Orizont), în Piața Catedralei, în Parcul din Gai și pe Platoul din fața Palatului Administrativ vor fi prezentate spectacole interactive pentru copii, spectacole de magie cu Cătălin Pintea, spectacole de teatru de păpuși cu trupa Teatrului de Animație „Piticot" din Arad, jocuri interactive pentru copii cu „La joacă cu Tudy", recitaluri de muzică ușoară, dansuri moderne și gimnastică aerobică.

„De asemenea, pentru cei mici au fost pregătite ateliere de pictură pe față și mascote cu care se vor putea fotografia. Invitată la eveniment va fi Iuliana Beregoi, una dintre cele mai iubite artiste ale momentului, care va susține un concert în centrul orașului, pe platoul din fața Palatului Administrativ. Iuliana Beregoi s-a născut pe data de 13 iulie 2004, în Orhei, Moldova. Este pasionată de muzică încă din copilărie, așa că a decis să își urmeze visul de a deveni o mare artistă", transmit organizatorii.

În Piața Catedralei, între orele 11 și 14, vor fi organizate spectacole de muzică și dans cu elevii de la Palatul Copiilor, spectacol de teatru de păpuși cu Teatrul de Animație „Piticot", gimnastică aerobică, recitaluri de muzică ușoară cu elevii de la Școala Populară de Arte Arad și un spectacol de magie cu Cătălin Pintea Magicianul.

În Parcul „Aventura Voinicilor" (splaiul General Praporgescu), între orele 10 și 15 vor fi un spectacol interactiv cu Trupa veselă „Țac-Pac" din Arad, gimnastică aerobică cu trupa Gymteam, spectacol de teatru de păpuși cu Trupa Teatrului de Animație „Piticot" din Arad, recital de muzică ușoară și dans cu elevii de la Palatul Copiilor din Arad, recital de muzică ușoară cu elevii de la Școala Populară de Arte din Arad, jocuri interactive cu „La joacă cu Tudy", pictură pe față, mascote și un spectacol de magie cu Cătălin Pintea

În Parcul Regina Maria (str. Sighișoara, nr. 513), între orele 11 și 18 sunt pregătite pictură pe față, mascote, ateliere de creație pentru copii, spectacol interactiv cu Trupa veselă „Țac-Pac" din Arad, jocuri interactive cu „La joacă cu Tudy", pictură pe față, mascote, expoziție motociclete și parada motocicletelor și o proiecție de film în aer liber.

Parcul din cartierul Gai va găzdui între orele 15 și 23 jocuri pentru copii și o proiecție de film în aer liber. În Piața Avram Iancu, între intervalul 11-14 vor fi „Culorile copilăriei" - expoziție de desene și picturi realizate de elevii de la Colegiul de Arte „Sabin Drăgoi" din Arad.

Pe platoul din fața Primăriei Arad, la ora 14 va începe un program artistic cu copii pentru copii, iar de la ora 18:30 vor avea loc recitaluri de muzică ușoară cu elevii de la Colegiul de Arte „Sabin Drăgoi" din Arad. Seara se va încheia cu un concert Iuliana Beregoi.

EUGEN ROGOJAN
eugen.rogojan@informmedia.ro

Intrare gratuită la muzeele din Arad

Copiii vor primi cadou din partea Complexului Muzeal Arad intrare gratuită la toate expoziţiile, pe 1 iunie.

ARAD. Conform celor de la Complexul Muzeal Arad, vor fi intrări gratuite pentru cei mici la expoziția „Călătorie cu trenul la Arad" de la Sala Polivalentă, la expozițiile „Nicolae Grigorescu. Expoziție aniversară", „Onisim Colta. Nașterea luminii", kinema ikon și Galeria de artă românească de la Muzeul de Artă și la expoziția „Pompierii arădeni - istorie și identitate", deschisă la Sala Clio.

În Palatul Cultural, cei mici vor intra gratuit de ziua lor la Muzeul de Științe ale Naturii, Expoziția „Plante de primăvară din herbarul Complexului Muzeal Arad", Pinacotecă, Expoziția „Tezaur 1848-1849" și Expoziția „Imperiul Roman. Tehnologia învingătorilor". Tot gratuită va fi intrarea pentru copii și la Muzeul Orașului Lipova și la Muzeul Memorial „Ioan Slavici și Emil Monția" Șiria.

Programul de vizitare pentru ziua de 1 iunie 2024 va fi următorul: 10-19 - Expoziția „Călătorie cu trenul la Arad" (Sala Polivalentă); 10-18 (ultima intrare: 17.15) - Muzeul de Artă Arad (str.Gheorghe Popa de Teiuș 2-4.etaj II); 10-18 (ultima intrare: 17.30) - Muzeul de Științe ale Naturii (Palatul Cultural, intrarea dinspre Parcul Copiilor); 10-18 (ultima intrare: 17.30) - Pinacoteca și expoziția Tezaur 1848-1849 (Palatul Cultural, etaj II, intrarea dinspre Parcul Copiilor) și Expoziția „Imperiul Roman. Tehnologia învingătorilor" (Palatul Cultural, intrarea dinspre Piața George Enescu); 09-17 - Sala Clio (str. Horia 10). **JA-E.R.**

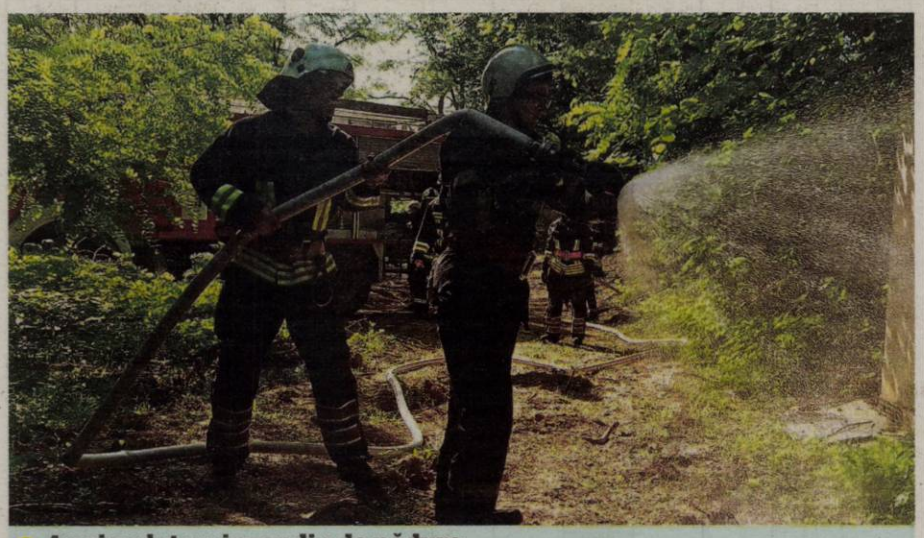

Au simulat un incendiu de pădure

Inspectoratul pentru Situaţii de Urgenţă "Vasile Goldiş" al judeţului Arad a organizat, miercuri, la Lipova, un exerciţiu de amploare la care au participat şi alte structuri ale MAI (IJJ, IPJ, IGAv), precum şi personal din cadrul Serviciului de Ambulanţă Judeţean, Direcţiei Silvice şi Salvamont Arad. Scenariul exerciţiului a presupus gestionarea unei situaţii de urgenţă produse în urma unui incendiu de pădure. FOTO. V.O.

Conferinţa „Universitate, creativitate şi noile generaţii", la Bibliotecă

Conferinţa are loc in data de 5 iunie şi este susţinută de prof. univ. dr. Diana Moş, rector al Universităţii Naţionale de Muzică din Bucureşti.

Conferinţă la Biblioteca Judeţeană FOTO: FAN

ARAD. Tematica conferinței va aborda relația complexă dintre universitate, creativitate și tinerii de azi, evidențiind importanța dezvoltării unei mentalități inovatoare și adaptabile în contextul schimbărilor sociale și tehnologice, prof. univ. dr. Diana Moș, o prezență remarcabilă în domeniile educației și culturii, împărtășind astfel perspectivele sale cu privire la modul în care mediul academic poate stimula creativitatea și potențialul tinerilor de astăzi.

Conferința, organizată în parteneriat cultural cu Asociația Culturală Pro Contemporania și The Culture Club, va avea loc în Sala de Artă și Multimedia „Sabin Drăgoi" a Bibliotecii Județene „Alexandru D. Xenopol" Arad.

Violonista Diana Moș, absolventă a Universității Naționale de Muzică din București la clasa de vioară a maestrului Daniel Podlovschi, este profesor universitar la disciplina „Muzică de cameră", în cadrul aceleiași instituții. Din 2016 este rector al Universității Naționale de Muzică din București. Ca solistă, abordează repertorii diverse, dintr-o arie stilistică variată, de la clasic la contemporan, cu o afinitate pentru muzica nouă, pe care o promovează ca membră a formației „Profil". Activitatea sa concertistică, preponderent camerală, cuprinde prime audiții din repertoriul românesc și universal și se completează cu înregistrări Radio și TV și realizarea mai multor CD-uri. A participat la numeroase festivaluri, în țară și în străinătate, precum Festivalul „George Enescu", „Săptămâna Internațională a Muzicii Noi", Festivalul „Meridian", Festivalul „World Music Days", „Toamna Varșoviană", „Rumänische Kulturtage Berlin", „Culturescapes Rumänien" Elveția etc., promovând îndeosebi muzica românească. Este autoarea cărții intitulate „Introducere în hermeneutica discursului musical" (2008), elaborate ca urmare a studiilor doctorale realizate sub îndrumarea profesorului Nicolae Brânduș și consultantului științific, profesorul Dinu Ciocan. În anul 2010 a câștigat Bursa „George Enescu" oferită de Institutul Cultural Român pentru un stagiu la Cité des Arts în Paris. Din 2016 deține funcția de vicepreședinte al Consiliului Național al Rectorilor (CNR). A fost desemnată președinte al Consorțiului Universitar Arte pentru perioada iunie 2022-iunie 2023. În anul 2021 i-a fost conferit Ordinul Național al Legiunii de Onoare (Chevalier de la Légion d'Honneur) al Republicii Franceze. **JA-E.R.**

„Zilele academice arădene" ale UVVG

Evenimentul a avut loc într-un cadru elegant, în incinta Palatului Cultural.

ARAD. Deschiderea a fost precedată de un moment religios la Monumentul Corifeului Marii Uniri, Vasile Goldiș, în semn de respect și aducere aminte a celor ce au fost Vasile Goldiș și regretatul părinte fondator al Universității de Vest „Vasile Goldiș" din Arad, prof. univ. dr. Aurel Ardelean. În același spirit de recunoștință pentru toată contribuția adusă sistemului educațional românesc, mediului academic arădean și comunității locale, deschiderea „Zilelor Academice Arădene" a fost oficiată, după intonarea, de către Claudia Iuga, a imnului României și al UVVG, prin discursul rectorului UVVG, prof. univ. dr. habil. Coralia Adina Cotoraci și printr-un moment de reculegere în memoria distinsului prof. univ. dr. Aurel Ardelean.

La 34 de ani de existență, Universitatea de Vest „Vasile Goldiș" din Arad este un pilon important în sistemul universitar românesc, cu influențe semnificative în mediul academic din zeci de alte țări. „În contextul globalizării, dimensiunea internațională a universității noastre a căpătat o importanță deosebită. Am stabilit parteneriate academice și de cercetare cu instituții de prestigiu din întreaga lume, oferind studenților și cadrelor didactice oportunități valoroase de schimb și colaborare internațională. Programele noastre de mobilitate și acordurile de cooperare ne-au permis să atragem studenți și profesori din diverse culturi, îmbogățind astfel experiența academică și contribuind la diversitatea și deschiderea noastră globală. Implicarea noastră în viața socio-culturală a comunității locale este o altă dimensiune importantă a activității noastre. Trebuie să recunoaștem și să apreciem susținerea constantă a autorităților locale care ne-au fost alături încă de la începuturile noastre. Sprijinul lor a fost vital în realizarea proiectelor și în atingerea obiectivelor strategice. Prin finanțare, colaborare și recunoașterea importanței educației și cercetării, autoritățile au fost alături de noi, asigurând un cadru propice pentru dezvoltare și inovare", a declarat prof. univ. dr. habil. Coralia Adina Cotoraci.

Despre influența Universității de Vest „Vasile Goldiș" din Arad și despre ceea ce înseamnă ea în diverse domenii de activitate au vorbit IPS dr. Timotei Seviciu - Arhiepiscop al Aradului, deputatul Sergiu Bâlcea, deputatul Glad Varga, președintele Consiliului Județean Arad, Iustin Cionca, subprefectul Aradului, Doru Sinaci, viceprimarul Aradului, Lazăr Faur, Excelența Sa, Timothee Huswald, consulul României în Haiti, prorectorul Universității „Aurel Vlaicu" din Arad, prof. univ. dr. Sevastian Liviu Bocîi, inspectorul general școlar al IȘJ, Marius Gondor, directorul medical al Spitalului Clinic Județean de Urgență Arad, SL dr. Cătălin Hreniuc, președinta sucursalei Arad a CONAF, Anamaria Dragoș și directorul BCR Arad, ec.Nicolae Cristea.

Invitat special în cadrul Zilelor Academice Arădene a fost conf. univ. dr. Iulian Fota. Cu o experiență în serviciul public de peste 25 de ani, fost secretar de stat pentru afaceri strategice, acesta a susținut o prelegere privind „Finalul vacanței strategice pentru vest - De la diplomație la război".

Evenimentul, moderat de omul de televiziune Kristian Varjasi, a fost încheiat printr-un spectacol de excepție, susținut de Claudia Iuga și George Dancu, acompaniați de orchestra Filarmonicii din Arad. **JA-D.S.**

Momente emoționante la „Zilele Academice Arădene" UVVG FOTO: FAN

Mai multe carduri europene pentru asiguraţii arădeni

Eliberarea acestora poate fi solicitată fie online, fie direct la Casa de Asigurări de Sănătate Arad.

ARAD. Orice asigurat în sistemul de asigurări sociale de sănătate poate solicita obținerea unui card european pe baza căruia, la nevoie, beneficiază de servicii medicale de urgență în majoritatea țărilor europene.

Trend ascendent

În cursul primului trimestru din acest an, Casa de Asigurări de Sănătate (CAS) Arad a emis 34 de certificate provizorii de înlocuire a cardului european de asigurări sociale de sănătate și a prelucrat 2.063 de cereri pentru carduri europene de asigurări de sănătate - cu peste 10% mai multe comparativ aceeași perioadă a anului 2023. În primul trimestru din 2023, CAS Arad a emis 35 de certificate provizorii de înlocuire și a procesat 1.855 de cereri de carduri europene de asigurări de sănătate.

Pe parcursul întregului an 2023, la nivelul CAS Arad au fost emise 129 de certificate provizorii de înlocuire a cardului european de asigurări sociale de sănătate si prelucrate 8.531 de cereri pentru carduri europene de asigurări de sănătate, în creștere cu aproximativ 8% față de anul 2022, când au fost emise 127 de certificate provizorii de înlocuire și au fost procesate 7.923 de cereri de carduri europene de asigurări de sănătate.

Doar „servicii necesare"

Cardul european de asigurări sociale de sănătate se eliberează asiguratului în situația deplasării pentru ședere temporară, într-un stat membru al Uniunii Europene și poate fi utilizat de către asigurații din sistemul de asigurări sociale de sănătate din România, pentru servicii medicale care devin necesare pe perioada ședерii pe teritoriul unui stat membru al Uniunii Europene, al Spațiului Economic European, al Confederației Elveției și al Regatului Unit al Marii Britanii și Irlandei de Nord.

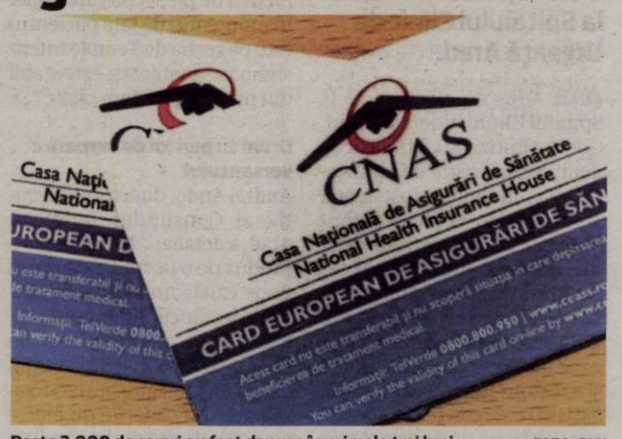

Peste 2.000 de cereri au fost depuse în primele trei luni FOTO: FAN

„Cardul european nu acoperă situația în care deplasarea persoanei asigurate are drept scop beneficierea de tratament medical" - atrag atenția reprezentanții CAS Arad.

Unde se depun cererile

Solicitarea eliberării cardului european se poate face rapid prin intermediul website-ului https://www.cardeuropean.ro (conform Ordinului Președintelui CNAS nr. 536 din 29 aprilie 2024). De asemenea, se poate „depune" o cerere-tip împreună cu actul de identitate la adresa de e-mail: casar_card@casar.ro sau la sediul CAS Arad, B-dul Revoluției nr.45; cererea tip se regăsește la date de contact pe site-ul CAS Arad cas.cnas.ro/casar.

„Cardul se eliberează în termen de șapte zile lucrătoare de la data depunerii documentelor și va fi distribuit de către Poșta Română la adresa înscrisă pe cerere" - precizează reprezentanții CAS Arad. **JA-D.D.**

Roșu la Km Zero

Imagine frumoasă, zilele acestea, la Kilometrul Zero din Arad. Roșul mușcatelor plantate în jardinierele din jurul liniilor de tramvai e mai viu ca niciodată. Pare că florile și-au atins nivelul maxim de dezvoltare, sunt sănătoase și asigură o pată de culoare binevenită în „marea gri" de pavele și asfalt dimprejur. Dacă mai apare și un Imperio roșu în peisaj, tabloul urban e... perfect.

FOTO: DIANA DUȚU

„Amenzi preventive" de 12.480 de lei

ARAD. Marți, 28 mai, polițiștii din municipiu au desfășurat o acțiune preventivă, pe raza de competență, cu scopul menținerii unui climat de ordine și liniște publică și impunerii respectării legislației rutiere. În cadrul activităților au fost legitimate 64 de persoane și verificate 59 de autovehicule. Au fost aplicate 32 de sancțiuni contravenționale, în valoare de 12.480 de lei, fiind reținute 3 permise de conducere și retrase 2 certificate de înmatriculare. Aceste acțiuni au caracter permanent și se desfășoară atât în municipiu cât și în județ. **JA-D.D.**

Gaz pentru Mănăştur şi Mailat

Investiţia pentru introducerea gazului în Mănăștur și Mailat are o valoare totală de peste 16 milioane de lei.

VINGA. Locuitorii din Mănăștur și Mailat vor avea gaz. Rețeaua de gaze naturale va fi extinsă prin programul „Anghel Saligny", investiția totală depășind 16 milioane de lei. Devizul general privind „Extindere rețea de gaze naturale în localitățile Mănăștur și Mailat, comuna Vinga, județul Arad" a trecut și de votul Consiliului Local.

Valoarea investiției este 16.088.043,11 lei din care 6.000.000 lei este finanțat de Ministerul Dezvoltării prin programul de investiții „Anghel Saligny", conform Ordinului comun al Ministrului nr.1545/18.07.2023. Durata de implementare a proiectului ar urma să fie 48 de luni, fiind vorba de un număr estimat de 974 de gospodării care ar urma să fie conectate la rețeaua de gaze.

La nivelul județului Arad peste 171 de milioane de lei au fost alocați pentru lucrări de înființare sau extindere a rețelelor de distribuție a gazelor naturale în 18 localități. Localitățile care au obținut finanțarea prin Programul Național „Anghel Saligny" sunt orașele Pecica, Sebiș (care face parte dintr-un ADI alături de Beliu, Bocsig, Bârsa), Ineu, Sântana și comunele Fântânele, Frumușeni, Ghioroc, Păuliș, Peregu Mare, Semlac, Șicula, Sintea Mare, Târnova, Vinga și Zăbrani. **JA-A.P.**

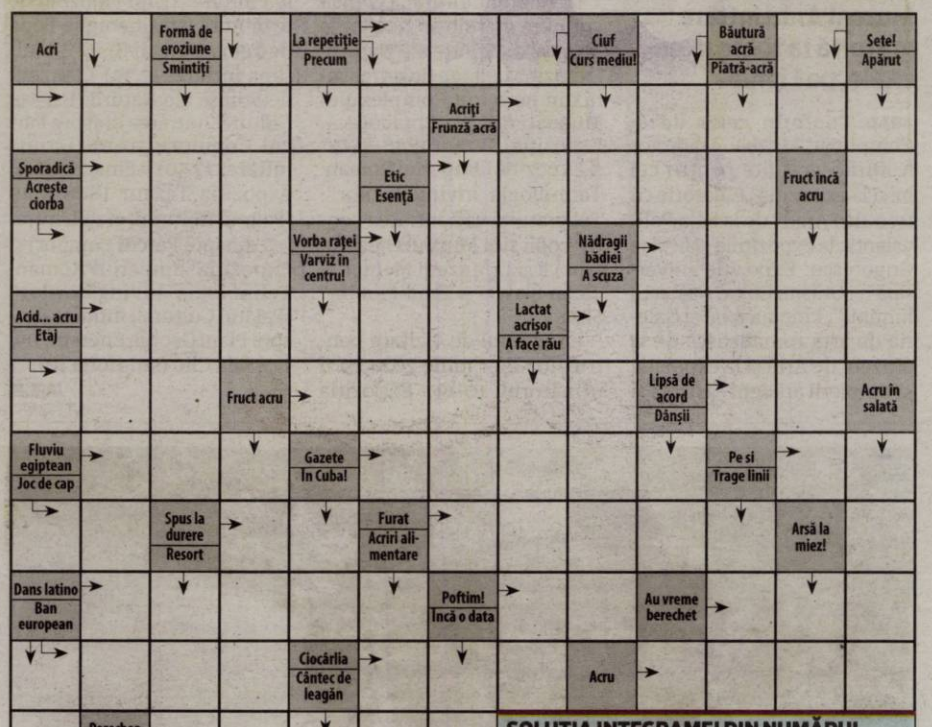

SOLUȚIA INTEGRAMEI DIN NUMĂRUL PRECEDENT

T ■ R ■ NON ■ I ■ P ■ OAMENI ■ ARGILA ■ RADACINI ■ LUT ■ RASARIT ■ DRAGA ■ NETA ■ IS ■ OR ■ C ■ VAL ■ VL ■ OPAIT ■ A ■ EP ■ USCAT ■ AS ■ ST ■ LINA ■ SADIT ■ EMANAT ■ IT ■ MAI ■ TRANS ■ UMIL ■ TL ■ ROTUND ■ EA ■ ALIA ■ V ■ STAT ■ ASTA ■ RA ■ OE ■ CAP ■ PLANETA

SIMONA FLOREA

Noua Secţie de Oncologie, avizată, în sfârşit, de către Ministerul Sănătăţii

După mai bine de jumătate de an de aşteptări, Spitalul Judeţean a primit, în sfârşit, avizul pentru funcţionarea noii Secţii de Oncologie.

ARAD. „Inaugurăm astăzi unul dintre cele mai aşteptate obiective care vizează dezvoltarea şi modernizarea Secţiei Clinice de Oncologie Medicală. Judeţul nostru se confruntă cu un număr mare de pacienţi cu afecţiuni oncologice, situându-se, din păcate, printre primele locuri din ţară. În scurt timp, pacienţii vor beneficia de condiţii superioare de spitalizare, atât în regim continuu, cât şi de zi. Acest spital a putut fi construit după normele în vigoare, cu circuite adecvate şi cu spaţii suficiente pentru procedurile de specialitate. Următorul pas care va duce la dezvoltarea serviciilor medicale necesare pacienţilor diagnosticaţi cu afecţiuni oncologice îl reprezintă înfiinţarea şi dotarea unui laborator de imunohistopatologie, care ne va permite nu doar diagnosticarea precisă a tipului tumoral, dar va ajuta la stabilirea planului terapeutic cât mai exact şi eficient pentru fiecare pacient în parte. Şi, bineînţeles, pentru a putea oferi pacienţilor tratamentul complet al afecţiunilor oncologice, cea mai mare dorinţă a noastră este să punem bazele unui centru de radioterapie al spitalului, dotat cu toată aparatura şi echipamentele necesare", declara, la momentul respectiv, Florina Ionescu, managerul Spitalului Clinic Judeţean de Urgenţă Arad.

Numai că, deşi Ionescu spunea că, în scurt timp, Secţia de Oncologie se va muta în „casă nouă", timpul nu a fost prea scurt. În luna noiembrie, imediat după ce noua clădire a fost recepţionată de Consiliul Judeţean, imobilul a fost transferat în administrarea Spitalului Judeţean. „La începutul lunii ianuarie am demarat toate diligenţele pentru avizarea clădirii respective de către Ministerul Sănătăţii, acest aviz fiind necesar pentru funcţionarea Secţiei de Oncologie în noua locaţie. De atunci şi până acum, am tot aşteptat un răspuns de la Bucureşti. De 2-3 ori pe lună am luat legătura cu reprezentanţii Ministerului Sănătăţii să ne interesăm despre stadiul procedurii de avizare. Ni se tot spune să aşteptăm. Nu avem altă variantă decât să stăm după ei", ne-a declarat, la începutul lunii mai, Florina Ionescu.

Secţia de Oncologie va fi deschisă în câteva săptămâni FOTO: A.G.

Am intrat pe fir

Ne-am interesat cât de complexă este avizarea Secţiei de Oncologie şi cât de mult ar putea dura. Se pare, însă, că ministerul nu are prea mult de lucru, munca revenind celor de la Direcţia de Sănătate Publică Arad. Iar DSP şi-a făcut treaba exemplar, încă din luna decembrie a anului trecut. Ar mai fi fost nevoie doar de o parafă de la Bucureşti. Însă această parafă a venit greu, greu de tot. La începutul lunii mai, am trimis o solicitare de informaţii către Ministerul Sănătăţii, în care am cerut să ni se transmită momentul în care o secţie în care se poate face diferenţa dintre viaţă şi moarte, Secţia de Oncologie, va primit avizul „somităţilor" din minister. „În luna ianuarie a acestui an, Spitalul Clinic de Urgenţă Judeţean Arad a transmis documentaţia necesară avizării Secţiei Oncologie din cadrul unităţii medicale, în clădirea din Arad, strada Vicenţiu Babeş. Clădirea a fost modernizată de către Consiliul Judeţean Arad şi predată Spitalului Judeţean Arad în luna noiembrie a anului trecut. Spitalul Judeţean a început întocmirea documentaţiei pentru avizare, iar din ianuarie documentaţia a fost transmisă către Ministerul Sănătăţii. De atunci, conducerea Spitalului Judeţean nu ar mai fi primit nicio informaţie legată de stadiul avizării de către Minister a clădirii respective. Vă rog să îmi transmiteţi care este stadiul procedurii de avizare şi motivul pentru care procedura durează atât de mult", au fost informaţiile pe care le-am solicitat de la Ministerul Sănătăţii. După trei săptămâni, nu am primit niciun răspuns de la Bucureşti. I-am contactat telefonic pe reprezentanţii ministerului, solicitând informaţiile respective. Ni s-a spus că cererea este în lucru şi că este o chestiune de zile până vom primi răspuns. Nici zece zile mai târziu nu ni s-a transmis un răspuns la solicitare. Însă s-a întâmplat ceva mult mai important. La trei zile distanţă de la convorbirea telefonică dintre noi şi cei din Ministerul Sănătăţii, Spitalul Judeţean Arad a primit avizul atât de necesar pentru punerea în funcţiune a clădirii şi, implicit, pentru o viaţă mai bună a bolnavilor de cancer din judeţ. „Poate că şi apelul dumnevoastră a avut efect în transmiterea documentului pe care îl aşteptăm încă din luna ianuarie. Cert este că, la finalul săptămânii trecute, am primit avizul de la Minister", ne-a informat Florina Ionescu, managerul Spitalului Judeţean Arad.

Chestiune de săptămâni

Odată primit avizul de la Ministerul Sănătăţii, este chestiune de săptămâni până când noua Secţie de Oncologie se va muta din apropierea Pieţei Mihai Viteazul în noul imobil de pe strada Vicenţiu Babeş. „Urmează o nouă rundă de birocraţie, trebuie adoptată o nouă hotărâre de Consiliu Judeţean, după care urmează un nou control al Direcţiei de Sănătate Publică Arad, după care ne putem muta în noua clădire. Este o chestiune de 2-3 săptămâni", ne-a spus managerul Spitalului Judeţean Arad.

Florina Ionescu spune că mare parte din mobilier va fi nou, la fel ca şi dotările viitoarei Secţii de Oncologie. În ceea ce priveşte centrul de radioterapie, pentru moment, proiectul a intrat în stand-by, ţinând cont de faptul că nu a fost identificată sursa de finanţare pentru acest centru. **JA-A.G.**

Peste 14.000

Judeţul Arad se află pe locul al doilea într-un top nefericit, la nivel naţional, din punct de vedere al incidenţei cancerului. La momentul inaugurării noii clădiri, doctorul Cristina Ilie, şeful Secţiei de Oncologie din cadrul Spitalului Judeţean, a făcut o prezentare a „cifrelor negre" din judeţul nostru: „Statistic, cazuistica este numeroasă, cu 14.407 pacienţi în evidenţa oncologică în anul 2022. Au fost 2.207 spitalizări continue şi 3.459 spitalizări de zi, iar în ambulatoriu au fost 8.398 de consultaţii".

Publicitate Jurnal Arădean
mică 0257/210.775 - MARE 0257/280.904

Compania de Apă îşi caută directori

Un director adjunct şi un director economic sunt posturile scoase la concurs de către Compania de Apă Arad.

ARAD. Compania de Apă Arad a lansat două concursuri pentru ocuparea a două posturi de conducere, foarte importante în organigrama societăţii, respectiv director general adjunct şi director economic. Potrivit anunţului, compania va fi asistată, în procesul de selecţie, de Fox Management Consultants SRL, firmă expertă în recrutarea şi selecţia personalului.

„Condiţiile generale minime obligatorii ale procesului de selecţie pentru funcţia de director general adjunct sunt următoarele: Studii superioare tehnice de lungă durată la o instituţie de învăţământ superior acreditată, absolvite cu diplomă de licenţă; Experienţă relevantă în domeniul managementului într-o societate comercială; Cel puţin 7 ani de experienţă profesională în domeniul management/administrare/conducere, din care cel puţin 3 ani într-o companie de anvergura Companiei de Apă; Cel puţin 20 ani de vechime în muncă; Experienţă profesională relevantă în domeniul managementului într-o societate comercială, din care cel puţin 3 ani într-o societate de anvergura Companiei de Apă Arad SA (cifra de afaceri, număr de salariaţi, utilităţi publice); Cunoaşterea limbii române (scris şi vorbit) şi cetăţenia română sau cetăţenia altor state UE, cu condiţia să aibă domiciliul în România; Capacitate deplină de exerciţiu; Să nu aibă înscrieri în cazierul fiscal şi judiciar; Nu i-a fost revocat contractul de mandat sau nu i-a încetat contractul individual de muncă pentru motive disciplinare în ultimii 5 ani; Stare de sănătate corespunzătoare funcţiei publice pentru care candidează, atestată pe baza de documente medicale; Nu este incompatibil cu ocuparea postului respectiv, potrivit legii; Să nu fi fost condamnat pentru gestiune frauduloasă, abuz de încredere, fals, uz de fals, înşelăciune, delapidare, mărturie mincinoasă, dare sau luare de mită, pentru infracţiunile prevăzute în Legea nr. 129/2019 pentru prevenirea şi combaterea spălării banilor şi finanţării terorismului cu modificările şi completările ulterioare; Cunoaşterea legislaţiei privind societăţile comerciale şi guvernanţă corporativă a întreprinderilor publice", sunt câteva dintre condiţiile impuse de Compania de Apă. După cum era de aşteptat, selecţia finală a candidaţilor se va face în baza unui interviu. Dosarele de candidatură pot fi depuse până în data de 10 iunie, informaţii suplimentare putând fi obţinute de pe pagina de internet a Companiei de Apă.

Şi director economic

Cel de al doilea post de conducere scos „la bătaie" este cel de director economic. Şi aici, marea majoritate a condiţiilor cerute de Compania de Apă Arad sunt identice cu cele referitoare la postul de director adjunct, însă apar unele condiţii specifice postului, cum ar fi: Studii superioare de lungă durată la o instituţie de învăţământ superior acreditată, absolvite cu diplomă de licenţă în domeniul economic; Experienţă relevantă în domeniul managementului/consultanţei într-o companie de utilităţi sau servicii publice; Cel puţin 7 ani de experienţă relevantă în domeniul managementului financiar contabil, din care cel puţin 5 ani într-o societate comercială de anvergura Companiei de Apă Arad; Cel puţin 10 ani de experienţă profesională în domeniul financiar contabil; Vechime în muncă de cel puţin 20 de ani; Experienţă în elaborarea bugetelor de venituri şi cheltuieli într-o companie de anvergura Companiei de Apă Arad (cifra de afaceri, număr de salariaţi, utilităţi publice); Experienţă în lucrul cu un ERP şi utilizarea unui soft de gestiune şi contabilitate. La fel ca şi în cazul concursului pentru director adjunct, şi aici dosarul trebuie depus până în data de 10 iunie. **JA-A.G.**

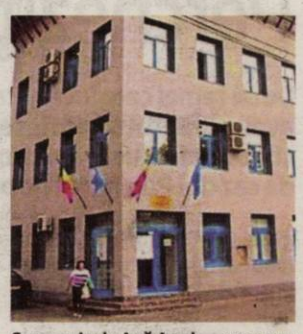

Compania de Apă Arad FOTO: FAN

JURNAL ARĂDEAN

Închisoare pentru medicul arădean prins cu droguri

Medicul rezident ortoped care a fost prins la începutul acestui an cu aproximativ 20 de kilograme de canabis în maşină de către DIICOT a fost condamnat la trei ani de închisoare cu executare.

ARAD. Cei doi tineri care au ridicat coletul şi apoi l-au predat medicului au fost judecaţi pentru săvârşirea infracţiunii de introducere în ţară, fără drept, de droguri de risc şi pentru trafic naţional de droguri de risc. Ambii au fost condamnaţi la câte 3 ani şi 4 luni de închisoare cu executare.

În ceea ce îl priveşte pe medicul rezident arădean, instanţa a decis că acesta va sta trei ani în spatele gratiilor: „condamnă pe inculpatul S.S.R., la pedeapsa de 3 ani închisoare, în regim de detenţie, pentru săvârşirea infracţiunii de trafic naţional de droguri de risc. (...) Deduce din pedeapsa aplicată durata reţinerii şi a arestului preventiv din data de 01.02.2024 la zi. (...) Menţine faţă de inculpatul S.S.R. măsura arestării preventive luate prin încheierea nr. 14/DL/01.02.2024 pronunţată în dosarul nr. 418/30/2024 al Tribunalului Timiş (MAP nr. 2/UP/01.02.2024 al Tribunalului Timiş), până la o nouă verificare, dar nu mai târziu de 60 de zile".

Totodată, instanţa a decis confiscarea sumei de 10.200 lei primită personal de inculpatul V.R.D. de la inculpatul S.S.R. cu titlu de onorariu în contul ridicării de la firma de curierat a celor trei colete cu canabis din data de 31.01.2024. Tot la categoria bunurilor confiscate intră şi aproximativ 18,5 kilograme de canabis, probe în dosar, ce vor fi distruse. Restul de aproximativ 1,5 kilograme constituie contraprobe, păstrarea acestora fiind obligatorie conform legii.

Sentinţa tribunalului de pe Bega nu este definitivă, însă. Toţi cei trei au depus apel faţă de sentinţa dată de magistraţii Tribunalului Timiş, Curtea de Apel Timişoara urmând să judece apelul pe 12 iunie.

Prinşi cu ajutorul câinelui

Procurorul de caz a arătat în rechizitoriu cum au fost prinşi cei trei. Conform celor cuprinse în document, pe 31 ianuarie, în urma exercitării atribuţiilor de control la firmele de curierat utilizate în mod frecvent de dealerii de droguri pentru a introduce cantităţi substanţiale de droguri în ţară, ofiţerii antidrog din cadrul BCCO Timişoara împreună cu lucrători din cadrul Direcţiei Regionale Vamale Timişoara şi câinele antidrog au descins la firma de curierat L. E. S&M cu sediul în Timişoara, în scopul efectuării unui control al coletelor şi trimiterilor poştale expediate din străinătate, expedieri susceptibile a conţine droguri sau alte mărfuri supuse vămuirii.

Au ridicat coletul

„În urma verificărilor, câinele a reacţionat pozitiv la identificarea unui număr de 3 (trei) colete având destinatar pe V.R.D. (...) şi S.E.A., împrejurări ce au condus la suspiciunea că acestea conţin droguri. Ca urmarea acestui aspect, s-a procedat la organizarea efectivelor de prindere în flagrant a persoanelor destinatare, în scopul identificării persoanelor implicate în ridicarea coletelor. Prin urmare, în jurul orei 15:40 în dreptul sediului firmei de curierat a parcat un autoturism (...) la volanul căreia se afla inculpatul V.R.D., iar pe scaunul din dreapta faţă era aşezată inculpata S.E.A., care au coborât în jurul orei 16:00, îndreptându-se spre intrarea în firmă. După legitimare şi confirmarea identităţii, reprezentantul unităţii de coletărie a predat cele trei colete cu care cei doi au ieşit transportându-le la portbagajul maşinii staţionate. Unul dintre colete a fost transportat de inculpată, iar celelalte două de inculpat.", se arată în rechizitoriu.

Cei doi au băgat coletele în portbagaj, au plecat cu maşina, iar după aproximativ 200 de metri, oamenii legii i-au oprit şi încătuşat. La sediul BCCO Timişoara au fost deschise cele trei colete în prezenţa inculpaţilor, prilej cu care s-a constatat că acestea conţin un număr de 20 de pachete înfoliate în material plastic transparent, conţinând canabis.

Nu a fost prima dată

În timpul audierilor, cei doi au declarat că rolul lor era de a ridica pachetele cu droguri de la firma din Timişoara şi de a le transporta la Arad, unui alt individ, pe care îl cunosc doar după prenume. „În aceste împrejurări, cei doi inculpaţi au iniţiat procedura de colaborare cu organele de cercetare penală în vederea identificării persoanei de legătură a cetăţeanului stabilit în Spania", care trimisese drogurile, conform procurorului. Tot la audieri, cei doi au recunoscut că nu e prima dată când fac acest lucru, având astfel de „transporturi" şi în noiembrie 2023, decembrie 2023 şi ianuarie 2024, plata lor fiind de o mie de euro pentru fiecare transport.

L-au prins cu „iarba" în portbagajul maşinii FOTO: FAN

„Îşi rotunjeşte veniturile"

Fiind de acord să colaboreze cu procurorii, cei doi au plecat alături de un investigator sub acoperire, în seara zilei de 31 ianuarie, spre municipiul Arad. În Aradul Nou, cei trei - inculpaţii şi investigatorul sub acoperire - s-au întâlnit într-o benzinărie cu medicul arădean. Acesta a preluat, în maşina sa, cele trei pachete, pentru transportul cărora a plătit 10.200 de lei. „Ulterior, după parcurgerea unei distanţe scurte de drum conducătorul auto VW Jetta a fost oprit în trafic de ofiţerii antidrog care au procedat la realizarea flagrantului şi conducerea acestuia la sediu BCCO Timişoara în vederea audieri", se arată în dosar. Din rechizitoriul întocmit de procuror, însă, rezultă faptul că medicul arădean a fost la rândul său doar un cărăuş, fiind trimis de către altcineva pentru a ridica coletele cu droguri şi pentru a plăti onorariul către ceilalţi doi inculpaţi. Cu toate astea, Tribunalul Timiş a notat în hotărârea privind condamnarea celor trei că arădeanul „are 30 de ani, studii superioare, medic rezident, cu domiciliul stabil, într-o relaţie de concubinaj, conturându-se, aşadar, concluzia că inculpatul deşi îşi câştigă existenţa în mod legal, îşi rotunjeşte veniturile din traficarea de substanţe interzise de lege.".

Apelul

Rămâne de văzut dacă pedepsele aplicate de Tribunalul Timiş celor trei inculpaţi - toţi trei fără antecedente penale - vor rămâne „în picioare" sau sentinţa va fi demontată de Curtea de Apel Timişoara. **JA-E.R.**

Percheziţii la un cabinet stomatologic

Două femei care lucrau ca stomatologi, deşi nu aveau dreptul să profeseze, au fost vizate de percheziţii efectuate sub supravegherea procurorului de caz din Parchetul de pe lângă Judecătoria Arad.

ARAD. Conform Inspectoratului General al Poliţiei Române, dosarul vizează infracţiunile de înşelăciune, fals intelectual şi exercitarea fără drept a unei profesii. Procurorii din cadrul Parchetului de pe lângă Judecătoria Arad, împreună cu lucrătorii din cadrul Inspectoratului de Poliţie Judeţean Arad - Serviciul de Investigare a Criminalităţii Economice, au efectuat o percheziţie domiciliară pe raza municipiului Arad. În cauză se efectuează cercetări privind săvârşirea infracţiunilor de înşelăciune, fals intelectual şi exercitarea fără drept a unei profesii, toate în formă continuată.

„Se reţine că în perioada 2019-2022, există suspiciunea că medici stomatologi din cadrul unei societăţi comerciale cu sediul în municipiul Arad, judeţul Arad, având ca obiect de activitate furnizarea de servicii stomatologice, au indus în eroare Casa de Asigurări de Sănătate Arad prin aceea că au solicitat decontarea unor servicii medicale stomatologice cu privire la care există date că în realitate nu au fost prestate, în acest sens fiind întocmite şi utilizate înscrisuri falsificate. Prejudiciul estimat este în valoare de 110.000 lei", transmite Poliţia Română.

Conform celor de la IPJ Arad, de percheziţii au fost vizate două femei care fuseseră medici stomatologi, însă au rămas fără drept de practică. Cele două lucrau într-un cabinet medical aflat la domiciliul acestora, fără informarea pacienţilor cu privire la aceste aspecte.

Biroul de Informare şi Relaţii Publice din cadrul Parchetului de pe lângă Judecătoria Arad a transmis că „în perioada 2019-2022, doi medici stomatologi din cadrul unei societăţi comerciale cu sediul în mun. Arad, jud. Arad, având ca obiect de activitate furnizarea de servicii stomatologice, şi-ar fi exercitat profesia fără a îndeplini toate condiţiile privind autorizarea exercitării profesiei de medic stomatolog şi au indus în eroare Casa de Asigurări de Sănătate Arad prin aceea că au solicitat decontarea unor servicii medicale stomatologice cu privire la care există date că, în realitate, nu au fost prestate, în acest sens fiind întocmite şi utilizate înscrisuri necorespunzătoare adevărului, cu scopul de a fi decontată contravaloarea serviciilor stomatologice fictive, cauzându-se astfel o pagubă în patrimoniul Casei de Asigurări de Sănătate Arad. Prejudiciul cauzat urmează a fi stabilit în cauză".

Cu ocazia efectuării percheziţiei domiciliare au fost identificate şi ridicate, în condiţiile legii, mai multe bunuri şi înscrisuri despre care există suspiciunea că au legătură cu comiterea infracţiunilor pentru care se efectuează cercetări în cauză. „Facem precizarea că începerea urmăririi penale este o etapă a procesului penal reglementată de Codul de procedură penală având ca scop crearea cadrului procesual de administrare a probatoriului, activitate care nu poate, în nici o situaţie, să încalce principiul prezumţiei de nevinovăţie", transmit cei de la Parchet. **JA-E.R.**

Percheziţii la stomatolog FOTO: FAN

Au dispus sechestrul FOTO: FAN

Sechestru pe 1,5 milioane de lei dispus la Gurahonţ

Procurorii din cadrul Parchetului de pe lângă Judecătoria Gurahonţ au dispus sechestrul asupra unor bunuri mobile şi imobile în valoare de peste 1,5 milioane de lei.

GURAHONŢ. Biroul de Informare şi Relaţii Publice din cadrul Parchetului de pe lângă Judecătoria Gurahonţ a transmis că pe 28 mai 2024, procurorii din cadrul instituţiei au dispus instituirea măsurii sechestrului asigurător, în vederea reparării pagubei produse prin infracţiune, asupra bunurilor mobile şi imobile aflate în proprietatea inculpatului Z.G.N, până la concurenţa sumei de 1.559.680 lei, echivalentul sumei de 320.000 euro.

Dosarul penal vizează săvârşirea infracţiunii de desfăşurarea fără licenţă sau autorizaţie a oricăreia dintre activităţile din domeniul jocurilor de noroc, faptă prevăzută şi pedepsită de ordonanţa de urgenţă privind organizarea şi exploatarea jocurilor de noroc.

„În prezenta cauză, cercetările continuă, sub supravegherea procurorului de caz din cadrul Parchetului de pe lângă Judecătoria Gurahonţ în vederea lămuririi tuturor împrejurărilor de fapt şi a stabilirii răspunderii penale. Facem precizarea că activităţile procesuale efectuate în cursul urmăririi penale sunt reglementate de Codul de procedură penală, având ca scop crearea cadrului procesual de administrare a probatoriului, activitate care nu poate, în nici o situaţie, să încalce principiul prezumţiei de nevinovăţie", transmit cei de la Parchetul de pe lângă Judecătoria Gurahonţ. **JA-E.R.**

Sport

„Sunt foarte mulţumit de prestaţia fetelor mele, în condiţiile în care ne-am bătut cu forţe ale voleiului românesc

Prof. Dorin Vărşăndan, Victoria Nădlac

229

mondial, Cristina Dinu (Sportsin Arad) a ajuns până în finala calificărilor de la Roland Garros. În primul tur a trecut de argentiniana Paula Ormaechea, scor 6-2, 6-0, iar în turul secund de japoneza Mai Hontama, care s-a retras la scorul de 5-2 pentru Cristina. În finala calificărilor, a cedat, scor 2-6, 2-6, în faţa Laurei Pigossi (Brazilia).

Bronz balcanic pentru „studentul" Marian Coman

IZMIR. Printre medaliaţii tricolori la Campionatele Balcanice de atletism pentru seniori din Turcia s-a numărat şi Marian Coman (dublă legitimare CS Universitatea Arad - CSM Craiova), care a pus mâna pe medalia de bronz în proba de 1500 de metri, oprind cronometrul la 3:44.67. Astfel, „studentul" Coman îşi confirmă forma foarte bună din acest an, el cucerind în această lună aurul la „Internaţionalele" României, în aceeaşi probă. **JA-D.S.**

Victoria Nădlac, pe cinci la fileul de mini-volei

CRAIOVA. Peformanţă remarcabilă pentru secţia de volei a clubului Victoria Nădlac. Profesorul Dorin Vărşăndan a mai crescut o generaţie de valoare, dovafă faptul că gruparea de la Vamă a fost singura din judeţul Arad calificată în lupta pentru medaliile naţionale.

După bronzul naţional obţinut anul trecut la aceeaşi categorie de vârstă, Victoria Nădlac a ocupat un meritoriu loc 5, reprezentând cea mai mică localitate prezentă la turneul final de la Craiova.

Rezultatele echipei pregătite de prof. Dorin Vărşăndan şi prof. Corina Babinszki au fost următoarele: 0-3 cu CSV Craiova, 1-3 cu CSŞ Bega Timişoara 1 şi 1-3, cu CSM Bucureşti - în grupă; 3-2, cu Dinamo Bucureşti şi 3-1, cu CSŞ Bega Timişoara 1 - în turneul 5-8.

Iată numele fetelor care ar merita premiate, în cadru festiv, de autorităţile din Nădlac pentru această performanţă: Alegra Karman, Bianca Suslak, Daria Maria Unc, Alessia-Andreea Pop, Maya Alessia Mînzat, Jana Suslak, Amalia Szlancsik, Nicoleta Alesia Chromec, Maia Sarah Szaiak, Blanka Kristina Mihuţ, Maysa Kochan şi Evelina Maria Mircea.

„A fost o competiţie de un nivel foarte ridicat, cu meciuri palpitante, decise la mare luptă. Sunt foarte mulţumit de prestaţia fetelor mele, în condiţiile în care ne-am bătut cu forţe ale voleiului românesc. Mă bucur pentru jucătoarea Alegra Karman, care a primit un premiu special, după ce anul trecut a fost răsplătită cu distincţia de cel mai bun apărător al turneului final" - spune prof. Dorin Vărşăndan. **JA-D.S.**

O nouă generaţie de excepţie pentru voleiul nădlăcan FOTO: FAN

Abonată la primul loc!

Iulia Cărăbaş şi calul Adelante au câştigat Proba Completă din cadrul Karpatia Pony Show 2024.

FLOREŞTI. După ce în urmă cu două săptămâni s-a întors acasă cu un loc 2 în finala de sărituri peste obstacole Elite Tour Cupa 163 Plopi de la Braşov, Iulia Cărăbaş a confirmat şi la Karpatia Pony Show 2024 - Ediţia V, unde a obţinut primul loc în concursul internaţional de Probă Completă, categoria Prenovici-copii, dar şi locul 4 în clasamentul general al categoriei Prenovici. S-a întâmplat în universul ecvestru din jurul domeniului Cantacuzino din Floreşti, judeţul Prahova.

Iulia Cărăbaş şi calul Adelante în drumul spre primul loc FOTO: FAN

Ce este Proba Completă?

Adrenalină, eleganţă, concentrare şi tehnică, dar mai ales multă muncă şi determinare, asta înseamnă Proba Completă în echitaţie. La această disciplină, călăreţii au de înfruntat trei probe: dresaj, sărituri peste obstacole şi cross-country. Proba de dresaj constă într-un şir de mişcări exacte, executate călare într-o arena închisă. Arbitri notează echilibrul, ritmul, suplеţea, supunerea calului şi armonia acestuia împreună cu călăreţul. Concursul de sărituri peste obstacole testează abilităţile tehnice în săritură, atât ale călăreţului cât şi ale calului, inclusiv suplеţea, musculatura şi condiţia fizică a acestora. În cadrul probei de Cross Country, calul şi călăreţul trebuie să parcurgă o distanţă mare cu viteză crescută şi să treacă peste un ansamblu de obstacole fixe, spectaculoase, care necesită o abordare tehnică şi foarte mult sânge rece.

Primul concurs pentru Adelante

Iulia Cărăbaş şi calul pe care îl încalecă, Adelante (aflat la prima lui competiţie) au fost un cuplu extrem, cel mai tânăr sportiv 14 ani, respectiv, cel mai în vârstă cal, Adelante fiind născut în urmă cu 19 ani, în curtea unui crescător de cai din Arad. Ei formează un cuplu de doi ani de zile, datorită unei arădence cu suflet mare care i-a pus acest cal la dispoziţie. **JA-D.S.**

Mulţumiri

Iulia Cărăbaş aduce mulţumiri antrenorului Adrian Gândilă de la KIROV Club pentru răbdare, îndrumare şi suport. Mulţumiri tuturor oamenilor care au crezut în ea şi o susţin, alături de părinţii ei, dar şi conducerii şi profesorilor Liceului Teoretic „Adam Müller Guttenbrunn" din Arad, unde este elevă.

A fost „Olympic Day", în memoria regretatului prof. Ioan Marconi

ARAD. La un an de la plecarea dintre noi a prof. dr. Ioan Marconi, pe 24 mai, pe terenul de sport care-i poartă numele, s-au desfăşurat mai multe activităţi sportive sub emblema „Olympic Day". Colegiul Naţional „Moise Nicoară", în colaborare cu Inspectoratul Şcolar Judeţean, cu sprijinul Primăriei Arad şi al Universităţii „Aurel Vlaicu", a organizat un cros la care au participat peste 300 de elevi de gimnaziu şi liceu, urmat de meciuri de fotbal şi baschet.

La festivitatea de deschidere au adresat elevilor un îndemn la mişcare: Monika Brosovszky-Boriga, cea mai bună baschetbalistă a României în deceniul 2000-2010, prof. Marius Gondor, inspectorul şcolar general, conf. dr. Ovidiu Toderici, prorector UAV, Răzvan Cadar, preşedinte AJF Arad şi Paul Barta, director CSŞ Gloria Arad

Secretarul Academiei Olimpice, Filiala Arad, Roberto Gabriel Marconi, sufletul evenimentului, a oferit fiecărui copil de pe teren cadouri simbolice din partea Comitetului Olimpic şi Sportiv Român, prin Academia Olimpică Română.

Catedra de Educaţie fizică şi sport de la Colegiul Naţional „Moise Nicoară" - prof. dr. Francisc Schmidt, prof. Laura Jurcă, prof. Marius Cirin - au dat startul şi au organizat impecabil echipele de elevi, într-un veritabil îndemn la mişcare, sănătate, colaborare, fair-play, în spirit olimpic. **JA-D.S.**

În spiritul olimpic FOTO: FAN

Taylor Murray pleacă de la Arad spre Lituania

ARAD. Taylor Murray nu va continua la FCC Baschet UAV Arad. Fundaşul de 27 de ani s-a alăturat „galben-albastrelor" în noiembrie şi a adus o mai bună tranziţie ofensivă, capitol la care echipa suferea, dar şi un control mai bun al mingii.

A evoluat în 20 de meciuri în Liga Naţională pentru FCC UAV. A contribuit cu 12,5 puncte pe meci, 6,7 recuperări, 3,7 pase decisive şi 3,3 intercepţii (liderul campionatului la acest capitol), cu 19,8 eficienţă în 33:35 minute.

A fost a treia marcatoare a echipei, cu care a ajuns în finala Ligii Naţionale. Deşi este printre cele mai scunde jucătoare din lot, a avut cea mai mare medie de recuperări defensive la FCC UAV, 5,1 pe meci. Are cele mai bune procentaje ale echipei la şuturile de două puncte (57,7%) şi la triple (39,5%).

Fundaşul de 1,68 metri a mai evoluat de-a lungul carierei în Ungaria, Suedia şi Marea Britanie, în ultimele două câştigând titlul. În sezonul următor va avea o nouă experienţă, în Lituania. Transferul său a fost anunţat de Neptunas Klaipeda. Noua sa echipă a jucat în sezonul trecut în semifinalele campionatului intern, dar şi în WBBL - liga letonă, estonă şi lituaniană. Murray o va avea coechipieră pe lituanianca Marina Solopova, care a evoluat mai mulţi ani în România. **JA-A.V.**

Cea mai bună la intercepţii FOTO: A.V.

A plouat cu goluri în Liga 6

ARAD. Ultimul eşalon valoric al fotbalului judeţean are parte de câte un tur suplimentar în fiecare dintre serii, pentru un număr de jocuri mai mare. Iată ce s-a întâmplat în runda programată în week-endul trecut...

Seria A, etapa 3. Şiria - Zăbrani II 1-1, Săvârşin - Zimandu Nou 5-3, Zădăreni - Mândruloc 6-2, Semlac - a stat. Clasament: 1.Zăbrani II 36p, 2.Săvârşin 35p, 3.Şiria 33p, 4.Zădăreni 28p, 5.Gloria 17p, 6.Semlac 16p, 7.Mândruloc 12p, 8.Zimandu Nou 10p. Etapa viitoare (2 iunie): Zimandu Nou - Semlac, Zăbrani II - Zădăreni, Săvârşin - Şiria, Mândruloc - stă.

Seria B, etapa 5. Dieci - Socodor II 4-5, Sintea Mică - Bocsig 1-9, Hălmagiu - Chier 6-1, Archiş - Şicula 7-1. Clasament: 1.Bocsig 46p, 2.Socodor II 43p, 3.Hălmagiu 34p, 4.Dieci 31p, 5.Sintea Mică 27p, 6.Archiş 22p, 7.Şicula 14p, 8.Chier 4p. Etapa viitoare (2 iunie): Chier - Şicula, Bocsig - Archiş, Socodor II - Sintea Mică, Hălmagiu - Dieci. **JA-D.S.**

Viitorul, dublă victorie

ARAD. În formula: Faur - D. Dolga, A. Şuşcă, Al. Pop, D. Pascu, Narsesovici, Pal, V. Roşu, Homonea, Blickling, I. Buza. Au mai jucat: Al. Jurcă, Crişan, P. Pavel, Viitorul Arad s-a impus, scor 4-0 (goluri: V. Roşu, Narsesovici, Jurcă şi Şuşcă), în jocul cu ACS Viitorul Severin (judeţul Mehedinţi), într-un meci contând pentru primul tur al Campionatului Naţional de Juniori A1. Până în etapa semifinală, campioana judeţului Arad, Viitorul, trebuie să mai treacă două tururi eliminatorii.

Şi juniorii Under 15 de la clubul condus de Giovanni Catanzariti au făcut un prim pas spre Liga Elitelor. Elevii pregătiţi de Flavius Pavel au câştigat, în deplasare, la CSC Dumbrăviţa, scor 6-0 (goluri: Burada, Zvenca, Cijevschi, Buda, L. Catanzariti şi Lobonţ). Viitorul Arad Under 15 a evoluat în formula: Al. Fador - Drăgoiu, Lobonţ, Cijevschi, L. Catanzariti, Iorgov, Bulzan, Herlo, A. Sîrb, Zvenca, Burada. Au mai jucat: Cotuna, Moni, Tănase, Buda şi R. Sîrb. **JA-D.S.**

JURNAL ARĂDEAN

Căpitanul Milan Skriniar FOTO: EPA

Slovacia are 32 de jucători în lotul lărgit pentru Euro

FOTBAL. Selecționerul echipei de fotbal a Slovaciei, italianul Francesco Calzona, a anunțat marți un lot provizoriu de 32 de jucători pentru EURO 2024, această națională fiind una din adversarele României la turneul final care va avea loc în Germania între 14 iunie și 14 iulie.

Cele mai sonore nume de pe listă sunt portarul Martin Dubravka (Newcastle United), fundașii Milan Skriniar (PSG) și David Hancko (Feyenoord) și mijlocașul Stanislav Lobotka (Napoli), notează site-ul radioteleviziunii belgiene RTBF. Lotul definitiv, între 23 și 26 de jucători, va fi anunțat până pe 7 iunie.

Slovacia va juca primul său meci la EURO 2024 împotriva Belgiei, pe 17 iunie la Frankfurt, după care va întâlni Ucraina pe 21 iunie la Dusseldorf și România pe 26 iunie la Frankfurt.

Lotul provizoriu al Slovaciei este următorul:

Portari: Martin Dubravka (Newcastle United/Anglia), Marek Rodak (Fulham/Anglia), Henrich Ravas (New England/SUA), Dominik Takac (Spartak Trnava)

Fundași: Peter Pekarik (Hertha Berlin/Germania), Michal Tomic (Slavia Praga/Cehia), Matus Kmet (AS Trencin), Norbert Gyomber (Salernitana/Italia), Denis Vavro (FC Copenhaga/Danemarca), Milan Skriniar (Paris Saint-Germain/Franța), Adam Obert (Cagliari/Italia), David Hancko (Feyenoord/Olanda), Vernon De Marco (Hatta Club/Emiratele Arabe Unite), Sebastian Kosa (Spartak Trnava)

Mijlocași: Jakub Kadak (Lucerna/Elveția), Matus Bero (Bochum/Germania), Juraj Kucka (Slovan Bratislava), Tomas Rigo (Banik Ostrava/Cehia), Patrik Hrosovsky (KRC Genk/Belgia), Stanislav Lobotka (Napoli/Italia), Ondrej Duda (Hellas Verona/Italia), Dominik Holly (FK Jablonec/Cehia), Laszlo Benes (Hamburg/Germania)

Atacanți: David Duris (Ascoli/Italia), Tomas Suslov (Hellas Verona/Italia), Ivan Schranz (Slavia Praga/Cehia), Robert Bozenik (Boavista/Portugalia), David Strelec (Slovan Bratislava), Robert Polievka (Dukla Banska Bystrica), Lubomír Tupta (Slovan Liberec/Cehia), Leo Sauer (Feyenoord/Olanda), Lukas Haraslin (Sparta Praga/Cehia).

SURSA: AGERPRES

Pe podium la Ostrava

ATLETISM. Andrea Miklos, calificată la Jocurile Olimpice de la Paris, s-a clasat pe locul al treilea în proba de 400 metri, marți, la reuniunea de la Ostrava (Cehia), cu timpul de 50 sec 76/100.

Victoria a revenit polonezei Natalia Kaczmarek, cronometrată în 50 sec 09/100, în timp ce pe locul secund s-a clasat cehoaica Lurdes Gloria Manuel, în 50 sec 59/100.

Săritorul cu prăjina suedez Armand Duplantis, care luna trecută a dus recordul mondial la 6,24 metri, a obținut victoria la Ostrava cu o performanță de 6,00 metri, în ciuda vântului, dar a ratat de două ori la 6,25 m. Remarcatul serii a fost sprinterul canadian Andre De Grasse, care a câștigat atât la 100 metri (10 sec 10/100), cât și la 200 metri (20 sec 09/100). SURSA: AGERPRES

Împrumut prelungit

FOTBAL. Clubul Tottenham Hotspur, la care evoluează fundașul român Radu Drăgușin, a ajuns la un acord cu RB Leipzig pentru prelungirea împrumutului atacantului german Timo Werner la londonezi până la finalul sezonului viitor, a anunțat clubul din Premier League conform Reuters. Werner a marcat două goluri și a dat trei pase decisive în 13 meciuri în Premier League, după ce a fost cedat în ianuarie de RB Leipzig, dar a ratat ultimele meciuri ale sezonului din cauza unor probleme inghinale. Nou acord cu clubul german prevede și o clauză de cumpărare definitivă pentru Spurs. Tottenham, dirijată de Ange Postecoglu, a ocupat locul cinci în Premier League și a obținut calificarea în Europa League.

SURSA: AGERPRES

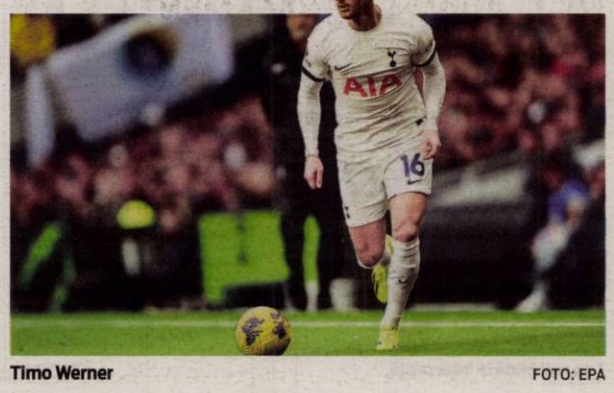

Timo Werner FOTO: EPA

Laureaţii „Globe Soccer”

Kylian Mbappe a fost declarat cel mai bun jucător al anului.

FOTBAL. Atacantul francez Kylian Mbappe, care tocmai s-a despărțit de echipa franceză Paris Saint-Germain, a câștigat premiul pentru cel mai bun fotbalist al anului la ediția europeană a premiilor „Globe Soccer”, desfășurată în Sardinia (Italia), relatează EFE.

În cadrul aceleași gale, mijlocașul englez Jude Bellingham (Real Madrid) a fost desemnat cel mai bun jucător al sezonului 2023/2024 în LaLiga EA Sports.

„Este o onoare să primesc acest premiu și regret că nu pot fi acolo pentru a-l primi personal, dar mă pregătesc pentru finala Ligii Campionilor”, a transmis Bellingham într-o înregistrare video.

Bellingham a dedicat acest trofeu coechipierilor săi și corpului tehnic, precum și tuturor suporterilor „pentru toată susținerea lor”.

În schimb, Kylian Mbappe a participat personal la ceremonia de la luxosul hotel Cala di Volpe din Costa Esmeralda și a primit trofeul pentru cel mai bun jucător al anului din mâinile atacantului polonez Robert Lewandowski (FC Barcelona). Manchester City, care a devenit campioană a Angliei pentru a patra oară consecutiv, a fost desemnată cea mai bună echipă masculină a anului, în timp ce la categoria feminină, câștigătoare a fost FC Barcelona, care sâmbăta trecută a devenit campioană europeană pentru a treia oară în istoria sa, a doua consecutiv. Premiul pentru cel mai bun antrenor al anului a fost acordat spaniolului Xabi Alonso, care a condus echipa Bayer Leverkusen la o dublă istorică Campionat/Cupă în Bundesliga.

Antrenorul echipei Girona, Michel Sanchez, care a calificat echipa catalană pentru prima oară în istoria sa în Liga Campionilor, după ce a încheiat campionatul pe locul trei, a fost desemnat cel mai bun antrenor al sezonului 2023/2024 în LaLiga EA Sports. Jucătorul Lamine Yamal (FC Barcelona) a fost premiat de două ori. El a fost desemnat jucătorul emergent al anului la „Globe Soccer Awards” și cel mai bun jucător sub 23 de ani al sezonului în LaLiga EA Sports. Lista premiaților a fost completată de jucătorul Jeses Areso (Osasuna), care a înscris cel mai frumos gol din sezonul 2023/2024 în Liga spaniolă. SURSA: AGERPRES

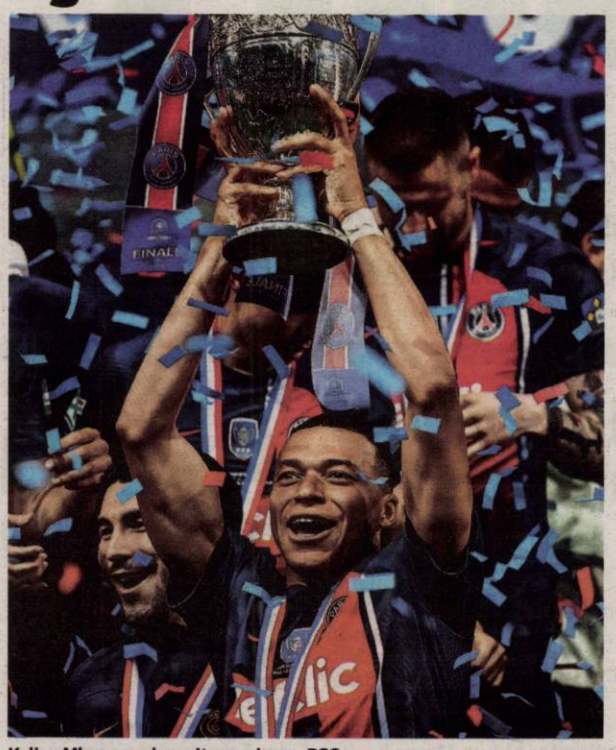

Kylian Mbappe a devenit campion cu PSG FOTO: EPA

Victor Osimhen s-a accidentat

FOTBAL. Victor Osimhen, atacantul echipei Napoli și al naționalei Nigeriei, s-a accidentat și nu va disputa cele două meciuri din preliminariile Cupei Mondiale de fotbal din 2026 programate în luna iunie, a anunțat, marți, Federația nigeriană de fotbal (NFF), citată de AFP.

Federația, care nu a precizat natura accidentării sale, a indicat că jucătorul va fi indisponibil patru săptămâni. El va rata, deci, meciul de acasă cu Africa de Sud (7 iunie), precum și meciul cu Benin, mutat în Cote d'Ivoire, pe 10 iunie.

Cele două meciuri sunt cruciale pentru „Super Vulturi”, aflați locul 3 în Grupa C cu două puncte, după ce au încheiat la egalitate în primele meciuri. Africa de Sud ocupă locul 2 în grupă, după Rwanda, liderul grupei, în timp ce Benin este ultima. Pentru cele două meciuri, Osimhen a fost înlocuit cu fundașul stânga Kenneth Igboke. Atacantul nigerian, cel mai bun marcator din Serie A în sezonul 2022-2023 (26 goluri), a încheiat sezonul recent încheiat cu 15 realizări. SURSA: AGERPRES

Victor Osimhen FOTO: EPA

Constantin Grameni FOTO: EPA

„Asta mă motivează să dau totul”

FOTBAL. Constantin Grameni (Farul Constanța), convocat în premieră la lotul național de fotbal, pentru partidele amicale cu Bulgaria și Liechtenstein, a afirmat că își dorește să debuteze cât mai curând la selecționata României.

„Să ajungi la națională cred că e visul oricărui copil când se apucă de fotbal. E un lucru care nu mă așteptam să vină atât de repede, dar asta mă motivează să dau totul, să muncesc mai mult. Este o confirmare a faptului că munca dă roade. Nici nu conștientizam ce s-a întâmplat atunci când am fost anunțat. Sunt fericit că s-a întâmplat așa. Eu îmi doresc să debutez la echipa națională cât mai repede posibil și voi da totul”, a afirmat Grameni într-un interviu pentru pagina de YouTube a FRF. El a spus că a avut deja o primă discuție cu Edward Iordănescu. „Am avut o discuție cu selecționerul deja, iar colegii sper să mă primească bine, pentru că pe majoritatea îi cunosc. Sunt mulți care au terminat junioratul la Academia Hagi, ne cunoaștem de acolo. Nu cred că va fi niciun fel de problemă de adaptare. Selecționerul mi-a spus că eu singur mi-am câștigat locul la echipa națională, că ne sprijină, că ne va ajuta cu tot ceea ce poate pentru a deveni cea mai bună versiune a noastră. Acest lucru ne responsabilizează în primul rând și ne motivează să dăm totul pe teren, să ajungem la un nivel cât mai înalt”, a completat mijlocașul. SURSA: AGERPRES

„Mai rămân doar câteva detalii de reglat”

FOTBAL. Sosirea lui Vincent Kompany ca nou antrenor al echipei de fotbal Bayern Munchen „nu mai este decât o chestiune de detalii de reglat”, a afirmat, marți, Karl-Heinz Rummenigge, membru al consiliului de supraveghere al clubului german, într-un interviu acordat postului Sky Italia, citat de AFP.

„Directorul nostru l-a ales pe Kompany, nu este încă oficial, dar mai rămân doar câteva detalii de reglat”, a explicat Rummenigge într-un interviu acordat postului Sky Italia.

Contactul între cele două părți, a precizat Rummenigge, a fost facilitat de Pep Guardiola. Antrenorul lui Manchester City, care a antrenat-o pe Bayern (2013-2016), îl cunoaște bine pe Kompany, care a fost căpitanul ,'cetățenilor'' din 2013 până în 2019.

„El ne-a dat o mare mână de ajutor. El l-a avut căpitan la City și l-a urmărit și la Burnley”, a precizat Rummenigge.

Conform presei germane, un acord de principiu a fost găsit între Kompany și Bayern, precum și cu conducerea lui Burnley, cu care antrenorul belgian are contract până în vara lui 2028.

Vincent Kompany, antrenorul echipei engleze de fotbal Burnley, care a retrogradat din Premier League, este aproape de a prelua banca tehnică a formației Bayern Munchen, unde îl va înlocui pe Thomas Tuchel.

Bayern a anunțat încă din februarie că se va despărți de Thomas Tuchel la finele acestui sezon în care clubul bavarez nu a câștigat niciun trofeu, o premieră după după anul 2012.

Rând pe rând, Xabi Alonso (Bayer Leverkusen), Julian Nagelsmann (selecționerul Germaniei) și Ralf Rangnick (selecționerul Austriei) au respins ofertele lui Bayern.

A existat și varianta continuării cu Tuchel, după parcursul bun din Liga Campionilor, unde echipa a fost eliminată în semifinale de Real Madrid, dar în final nu s-a ajuns la un nou acord.

Kompany a jucat în Bundesliga la Hamburger SV (2006-2008), înainte de a se consacra la Manchester City (2008-2019), iar ca antrenor a debutat la Anderlecht în 2019, într-un sezon în care a fost antrenor-jucător. În vara lui 2022, el a preluat-o pe Burnley, cu care a câștigat titlul în Championship în primăvara lui 2023, dar în sezonul următor echipa s-a clasat pe locul 19 și va juca în stagiunea 2024-2025 în liga secundă engleză. SURSA: AGERPRES

Vincent Kompany FOTO: EPA

Ministerul Finanţelor. Agenţia Naţională de Administrare Fiscală. Direcţia Generală Regională a Finanţelor Publice Timişoara. Administraţia Judeţeană a Finanţelor Publice Arad. Serviciul Fiscal Orăşenesc Ineu. Jud. Arad, Orş. Ineu, Cal. Republicii nr. 16. Dosar de executare nr. 232505. Nr. 179-17 din 16.05.2024. Anunţ privind vânzarea bunurilor mobile. În temeiul prevederilor art. 250 alin. (2) din Legea nr. 207/2015 privind Codul de procedură fiscală, cu modificările şi completările ulterioare, vă facem cunoscut că în ziua de 11, luna iunie, anul 2024, ora 15.00, în Ineu, Calea Republicii nr. 16, se vor vinde la licitaţie, următoarele bunuri mobile, proprietate a debitorului IOSKA IMPEX S.R.L., licitaţia a treia. Denumirea bunului mobil. Descriere sumară, Drepturile reale şi privilegiile care grevează bunurile, dacă este cazul, Preţul de evaluare sau de pornire a licitaţiei, exclusiv TVA, Cota TVA/ neimpozabil/ scutit *): Autoturism marca Mercedes - Benz, model E 250 Bluetec, culoare alb, caroserie: berlină, 5 uşi, 4 locuri, an fabricaţie: 2015, combustibil: Diesel, capacitate cilindrică: 2200 cmc, serie şasiu: WDD2120041B221823, nr. înmatriculare: AR 44 ELF, cutie viteze: manuală, transmisie: faţă, clasa emisii: Euro 6, stare: second hand, volan: stânga, stare uzură: uzat parţial, semne particulare: nu sunt, SFO Ineu, 34065 lei, 19%; Semiremorci marca Schimtz, culoare verde, an fabricaţie: 2008, serie şasiu: WSM00000003088540, nr. înmatriculare: AR 31 ELF, stare uzură: uzat, semne particulare: nu sunt, SFO Ineu, 6200 lei, 19%. *) Regimul şi cotele de taxă pe valoarea adăugată aplicabil/ aplicabile pentru vânzarea bunurilor mobile sunt cele prevăzute de Titlul VII din Legea nr. 227/2015 privind Codul Fiscal, cu modificările şi completările ulterioare. Invităm pe cei care pretind vreun drept asupra acestor bunuri să înştiinţeze despre aceasta organul de executare, înainte de data stabilită pentru vânzare. Cei interesaţi în cumpărarea bunurilor sunt invitaţi să se prezinte la termenul de vânzare la locul fixat în acest scop şi până la acel termen să prezinte oferte de cumpărare. Pentru participarea la licitaţie ofertanţii depun, cu cel puţin o zi înainte de data licitaţiei, următoarele documente: a) oferta de cumpărare; b) dovada plăţii taxei de participare sau a constituirii garanţiei sub forma scrisorii de garanţie, reprezentând 10% din preţul de pornire a licitaţiei. Plata taxei se va efectua în contul IBAN RO42TREZ024506701XXXXXXX, beneficiar Serviciul Fiscal Orăşenesc Ineu, cod de identificare fiscală 3519453, deschis la Trezorerie Ineu, utilizând numărul de evidenţă a plăţii 80240032400000000000076; c) împuternicirea persoanei care îl reprezintă pe ofertant; d) pentru persoanele juridice române, copie de pe certificatul unic de înregistrare eliberat de Oficiul Registrului Comerţului; e) pentru persoanele juridice străine, actul de înmatriculare tradus în limba română; f) pentru persoanele fizice române, copie de pe actul de identitate; g) pentru persoanele fizice străine, copie de pe actul de identitate/ paşaport; h) declaraţia pe proprie răspundere a ofertantului prin care certifică faptul că nu este persoană interpusă cu debitorul. Cumpărătorului îi revine obligaţia de a respecta prevederile legale speciale, cum ar fi obligaţiile de mediu, obligaţiile de conservare a patrimoniului naţional sau altele asemenea, respectiv: Legea 207/2015. Alte informaţii de interes pentru cumpărător, după caz: -. Pentru informaţii suplimentare vă puteţi adresa la sediul nostru sau la numărul de telefon 0257511553. (9661 - H 1)

Ministerul Finanţelor. Agenţia Naţională de Administrare Fiscală. Direcţia Generală Regională a Finanţelor Publice Timişoara. Administraţia Judeţeană a Finanţelor Publice Arad. Serviciul Fiscal Orăşenesc Ineu. Jud. Arad, Orş. Ineu, Cal. Republicii nr. 16. Dosar de executare nr. 275899. Nr. 10953-7 din 16.05.2024. Anunţ privind vânzarea bunurilor mobile. În temeiul prevederilor art. 250 alin. (2) din Legea nr. 207/2015 privind Codul de procedură fiscală, cu modificările şi completările ulterioare, vă facem cunoscut că în ziua de 12, luna iunie, anul 2024, ora 14.00, în Serviciul Fiscal Orăşenesc Ineu, str. Republicii nr. 16, judeţul Arad, se vor vinde la licitaţie, următoarele bunuri mobile, proprietate a debitorului YOR & KIDS 2021 S.R.L., prima licitaţie. Denumirea bunului mobil. Descriere sumară: Autoutilitară tip Doka, marca Mercedes Benz, model Sprinter 208 D902, an fabricaţie: 1999, serie şasiu: WDB9023221P906076, CIV K068138, nr. înmatriculare AR 16 BZB, cu 330000 km la bord, nefuncţională. Drepturile reale şi privilegiile care grevează bunurile, dacă este cazul: Gaj SFO Ineu. Preţul de evaluare sau de pornire a licitaţiei, exclusiv TVA: 7000 lei. Cota TVA/ neimpozabil/ scutit *): 19%. *) Regimul şi cotele de taxă pe valoarea adăugată aplicabil/ aplicabile pentru vânzarea bunurilor mobile sunt cele prevăzute de Titlul VII din Legea nr. 227/2015 privind Codul Fiscal, cu modificările şi completările ulterioare. Invităm pe cei care pretind vreun drept asupra acestor bunuri să înştiinţeze despre aceasta organul de executare, înainte de data stabilită pentru vânzare. Cei interesaţi în cumpărarea bunurilor sunt invitaţi să se prezinte la termenul de vânzare la locul fixat în acest scop şi până la acel termen să prezinte oferte de cumpărare. Pentru participarea la licitaţie ofertanţii depun, cu cel puţin o zi înainte de data licitaţiei, următoarele documente: a) oferta de cumpărare; b) dovada plăţii taxei de participare sau a constituirii garanţiei sub forma scrisorii de garanţie, reprezentând 10% din preţul de pornire a licitaţiei. Plata taxei se va efectua în contul IBAN RO42TREZ024506701XXXXXXX, beneficiar Serviciul Fiscal Orăşenesc Ineu, cod de identificare fiscală 3519453, deschis la Trezorerie Ineu, utilizând numărul de evidenţă a plăţii 80240032400000000000075; c) împuternicirea persoanei care îl reprezintă pe ofertant; d) pentru persoanele juridice române, copie de pe certificatul unic de înregistrare eliberat de Oficiul Registrului Comerţului; e) pentru persoanele juridice străine, actul de înmatriculare tradus în limba română; f) pentru persoanele fizice române, copie de pe actul de identitate; g) pentru persoanele fizice străine, copie de pe actul de identitate/ paşaport; h) declaraţia pe proprie răspundere a ofertantului prin care certifică faptul că nu este persoană interpusă cu debitorul. Cumpărătorului îi revine obligaţia de a respecta prevederile legale speciale, cum ar fi obligaţiile de mediu, obligaţiile de conservare a patrimoniului naţional sau altele asemenea, respectiv: Legea 207/2015. Alte informaţii de interes pentru cumpărător, după caz: -. Pentru informaţii suplimentare vă puteţi adresa la sediul nostru sau la numărul de telefon 0257511553. (9662 - H 1)

ANUNT INFORMATII INDEPLINIRE CONSTRUCTIE CASA:

a. numarul autorizatiei de construire: Ac.7/08.05.2024
Primaria Siria; „CONSTRUIRE LOCUINTA PARTER"
b. descrierea proiectului: „CONSTRUIRE LOCUINTA PARTER"
c. procentul de ocupare a terenului:
Sc. 140,71 mp, Scd. 140,71 mp
d. regimul de inaltime: P
e. amplasament: Siria, str. Iuliu Traian Mera, CF. 312583,
f. data inceperii lucrarilor 27.05.2024
g. beneficiar: Stef Silvia Roxana (9658 - H 5610)

ANUNŢ INFORMAŢII ÎNDEPLINIRE CONSTRUCŢIE CASĂ:

a. numarul autorizatiei de construire: Ac.8/13.05.2024
Primaria Siria; „DESFIINTARE CASA SI ANEXA CORP C1-C2 SI CONSTRUIRE CASA FAMILIALA PARTER"
b. descrierea proiectului: „DESFIINTARE CASA SI ANEXA CORP C1-C2 SI CONSTRUIRE CASA FAMILIALA PARTER"
c. procentul de ocupare a terenului:
Sc.156,60 mp, Scd.156,60 mp
d. regimul de inaltime: P
e. amplasament: Siria, str. Independentei, nr. 49, CF 311268,
f. data inceperii lucrarilor 27.05.2024
g. beneficiar: **Pistrui Ionut Ciprian** si **Pistrui Denisa Crinela** (9435 - H 5439)

ANUNŢ INFORMAŢII ÎNDEPLINIRE CONSTRUCŢIE CASĂ:

a. numarul autorizatiei de construire: Ac.32/14.03.2024
Primaria Vladimirescu; „CONSTRUIRE LOCUINTA PARTER+1 ETAJ SI IMPREJMUIRE PARCELA"
b. descrierea proiectului: „CONSTRUIRE LOCUINTA PARTER +1 ETAJ SI IMPREJMUIRE PARCELA"
c. procentul de ocupare a terenului:
Sc. 151,42 mp, Scd. 302,84 mp
d. regimul de inaltime: P+E
e. amplasament: Vladimirescu, sat Horia, str. Titu Maiorescu, CF.326983,
f. data inceperii lucrarilor 27.05.2024
g. beneficiar: **Maruntel Bianca Florentina** (9660 - H 5612)

CASĂ

• **Vând casă, în comuna Beliu Satu Secaci** nr. 91 strada 1, trei hectare, livadă măr, cireş, păr, locuibilă, 45.000 euro neg. Tel. 0771.789.541.

APARTAMENT 2 CAMERE

• **Cumpăr apartament 2 camere,** Alfa, Renovat, cu vedere la principală. 0742.934.049.

APARTAMENT 3 CAMERE

• **Cumpăr apartament 1, 2, 3 camere,** plata cash. 0755.483.216/ 0746.055.126.

IMOBILE CHIRII

• **Închiriez spaţiu de 52 mp,** zona Podgoria, open space, tel. 0722.293.738.

PRESTĂRI SERVICII

• **Execut zidărie, tencuială, faianţă,** zugravială, lavabil, piatră, pavele, rigipsări. Tel. 0745.896.858

• **Executăm tencuieli, renovări,** gresie, faianţă. Tel. 0728.172.700.

ANGAJĂRI

• **Angajez bărbaţi conducători auto în Arad pentru intervenţie firmă pază. Program 12/24-12/48. Tel 0740.130.259.**

• **Angajez bărbaţi serioşi în pază Arad. Program de Luni-Vineri. 8 ore/zi. Tel. 0740.130.259.**

DIVERSE

• **Cumpăr pene vechi şi noi,** fier vechi, debarasăm blocuri/pivniţe, curţi. Tel. 0747.348.047.

• **Vând pui de carne** şi rasă mixtă, diferite mărimi. Tel. 0748.322.489.

• **Donez (Vând),** mobilier diferit în stare foarte bună. Tel. 0757.797.468.

• **Vând pui rasă mixtă** şi carne vaccinaţi. Tel. 0744.623.459.

• **Cumpăr pene, calolifere,** neferoase, fier vechi, debarasăm poduri, beciuri, case, apartamente, cărăm moloz, reparaţii acoperişe, Tel. 0743.544.531, 0740.657.922.

• **Lichidez gospodărie** şi vând materiale de construcţii, lemn, metal, mobilier – dormitor complet, bucătărie, colţar mare, mese, scaune, electrocasnice noi, candelabru – cupru – 10 becuri, rafturi, lemne de foc – deşeuri, unelte. Sunaţi pentru vizionare. Telefon 0740.252.873.

• **Vând pui pentru sacrificat.** Telefon:0748322489.

• **Vând 6 grăsuni** de 4 luni şi 2 porci la 100 Kg/Buc. Tel. 0755.836.011.

• **Vând loc de veci** cimitirul Eternitatea (UTA). Telefon 0257.256.770/0770.311.961.

• **Cumpăr apartament 1, 2, 3 camere,** plata cash. 0755.483.216/ 0746.055.126.

(6328)
Oftamed
Servicii oftalmologice complete
Oftalmologie | Optică | Chirurgie | Laser
Dr. Turlea Magdalena
Dr. Turlea Cristian
CONSULTAŢII ÎN CONTRACT CU CAS
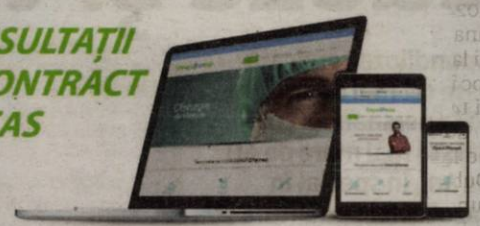
■ Sală operaţii pentru intervenţii chirurgicale Oftamologice
■ Consultaţii oftamologice, terapie laser pentru retinopatie diabetică, glaucom, retinografie, OCT
■ Intervenţii chirurgicale (pentru cataractă, glaucom si afecţiuni anexe oculare)
■ Optică medicală (ochelari de vedere, soare, lentile de contact)
www.oftamed.ro
Arad, str. Miron Costin bl. 9 ap. 2-3
0257 253 523 0735 520 489

SC TÂRGURI, OBOARE ŞI PIEŢE SA

cu sediul în Arad, Piaţa Mihai Viteazul nr. 13

organizează licitaţie, în data de 10.06.2024, orele 12:00, în vederea atribuirii locaţiunii:

Ghereta nr. 13 - HALĂ din Piaţa Mihai Viteazul

Documentaţia de atribuire conţinând caietul de sarcini poate fi obţinută contra sumei de 100 lei, de la sediul SC Tîrguri, Oboare şi Pieţe SA din Arad, Piaţa Mihai Viteazul nr. 13, în zilele de luni-vineri, orele 8-14.

Dosarele de înscriere la licitaţie vor fi depuse la sediul societăţii din Arad, Piaţa Mihai Viteazul nr. 13, până la data de 10.06.2024, orele 10:00.

Informaţii suplimentare la nr. telefon. **0257/250056**. (9663 - H 5613)

Pe platforma digitală www.aradon.ro (butonul Publicare anunţ în ziar) JURNAL ARĂDEAN
puteţi programa şi plăti online
anunţurile de mica publicitate pe care le doriţi publicate în ziar.

EVIDENŢIAZĂ-TE!

Text: DATA apariţiei:.....
Talon valabil până în 31 decembrie 2024
Date personale:
Nume şi Prenume:
Telefon:
Buletin de identitate:
TALON + PREŢUL CATEGORIEI AFERENTE
Anunţurile se preiau zilnic, la ghişeu, până în ora 16[00], după această oră, se pot prelua doar prin intermediul sistemului online de preluare al anunţurilor disponibil pe www.jurnalaradean.ro . Anunţurile de mică publicitate din Jurnal Arădean se publică pe baza talonului din ziar
Redacţia nu îşi asumă responsabilitatea pentru conţinutul anunţurilor de mică publicitate!
JURNAL ARĂDEAN
Sunt de acord cu publicarea anunţului de angajare pe www. jobson.ro

Subscrisa, **ACTIV GRUP IPURL** cu sediul în Arad, str. Tribunul Buteanu nr.1, ap.1, jud. ARAD, numar RSP 0106/31.12.2006. Tel/Fax: 0257214821/0257282532, calitate de lichidator judiciar al debitorului **SC AF Romania SRL**, cu sediul în loc. Felnac, FN, comuna Felnac, jud. Arad, CUI 6924280, Nr ORC J02/10/1995, conform încheierii nr. 574/30.03.2009 pronuntata de Tribunalul Arad, sectia comerciala, în dosarul 3219/108/2007 în temeiul prevederilor art. 116 şi urmatoarele din Legea nr.85/2006, organizeaza licitatie publica cu strigare pentru valorificarea urmatoarelor bunuri imobile proprietatea SC AF Romania SRL, ca ansamblu,

- constructiile inscrise in CF 301035 Felnac – valoare 176.000 Eur,
- constructiile inscrise in CF 300866 Felnac – valoare 26.700 Eur;

Sumele, preţurile şi valorile exprimate nu includ TVA

Licitatia va avea loc in data de 07.06.2024, ora 13 la sediul ACTIV GRUP IPURL, situat în Arad, str.Tribunul Buteanu, nr.1, ap.1, jud.Arad.

Ofertantii care doresc sa participe la licitatie trebuie sa depuna la sediul ACTIV GRUP IPURL, pana cel mai tarziu, cu o zi lucratoare inaintea sedintei de licitatie publica la care doresc sa participe, ora 15:00, documentele specificate in cuprinsul Caietului de sarcini, ce poate fi achizitionat de la sediul ACTIV GRUP IPURL pentru suma de 500 Lei, exclusiv TVA. Plata Caietului de sarcini se va realiza prin transfer bancar in contul unic de insolventa al societatii AF Romania SRL, pe baza facturii comunicate de lichidatorul judiciar.

In cazul in care bunurile nu se adjudeca la prima licitatie, aceasta se va relua în data de 17.06.2024, respectiv 25.06.2024, la aceeasi ora şi acelasi loc.

Pentru informatii suplimentare va rugam sa ne contactati la numarul 0730712101 sau email activ_grup@yahoo.com, zilnic între orele 09:00 – 15:00 la locul desfaşurarii licitatiei. (9664 - H 276)

COMEMORĂRI

Se împlineşte un an de dor şi jale de când ne-a părăsit scumpa şi iubita soţie şi mamă

ELENA STOICA.

Dumnezeu s-o ierte şi odihnească în pace!

Soţul şi fiul

Un nou proiect Inform Media Press SRL
Powered by ERDON
JobsOn.ro
Nu mai aştepta! Caută jobul dorit!
CV-ul tău! Şansa ta!
Portal regional de joburi
www.jobson.ro

S.C. IDEAL WEST RESIDENCE S.R.L.

(S.C. ADAMA MANAGEMENT S.R.L.)

titular al Planului Urbanistic Zonal- PUZ şi RLU aferent

"Zonă cu funcţiuni mixte: locuinţe colective şi funcţiuni complementare, servicii şi comerţ, turism administrativ, spaţii verzi, locuri de parcare",

propus a fi implementat în Arad, Calea Aurel Vlaicu, nr. 284, jud Arad, identificat prin CF nr. 310277, aduce la cunoştinţa publicului decizia etapei de încadrare, conform HG nr. 1076/2004: planul nu necesită evaluare de mediu şi va fi adoptat fără aviz. Comentarii şi propuneri justificate de reconsiderare ale deciziei se vor transmite în scris la sediul Agenţiei pentru Protecţia Mediului din Arad, Splaiul Mureş, FN, în termen de 10 zile calendaristice de la publicarea prezentului anunţ. (9665 - H 5614)

JURNAL ARĂDEAN

JOI, 30 MAI 2024

Microplastic în sânge FOTO: FREEPIK

Microplastice în sânge

MICROPLASTIC. La începutul acestui an, un studiu arăta că microplastice - mici fragmente de plastic desprinse din bucăți mai mari - au fost găsite în peste 50% din depozitele de grăsime din arterele înfundate. Acum, un nou studiu realizat de cercetători din China anunță descoperirea de microplastice în cheaguri de sânge prelevate chirurgical din arterele inimii și ale creierului, precum și din venele profunde din partea inferioară a picioarelor, potrivit Science Alert.

3.000

de medicamente au ieșit de pe piața din România în ultimii cinci ani, susțin reprezentanții Asociației Române a Producătorilor Internaționali de Medicamente (ARPIM). Medicamentele sunt retrase în general din considerente economice sau din anumite limitări care sunt generate de restricționarea capacităților de producție. Ele devin nesustenabile din cauza nivelului foarte ridicat de taxare care este în România.

Oboseala cronică FOTO: FREEPIK

Oboseala mentală

OBOSEALĂ. 81% dintre angajați se plâng de un nivel ridicat de oboseală mentală, cauzat de cerințele și presiunile excesive la serviciu. Departe de a fi un simplu disconfort trecător, oboseala mentală poate duce la epuizare și chiar depresie, dacă este neglijată. Primele semne de alarmă sunt dificil de ignorat: o permanentă stare de oboseală chiar și după perioade de odihnă, probleme de concentrare, lipsă de chef și apetit, tulburări de somn sau hipersensibilitate.

Spondiloza cervicală – cauze și tratament

Spondiloza cervicală este cel mai des întâlnită la persoanele cu vârsta mai mare de 40 de ani, în special în cazul celor sedentare și supraponderale.

Spondiloza apare ca urmare a înaintării în vârstă FOTO: FAN

SPONDILOZĂ. Spondiloza este denumirea generală care se referă la degenerarea coloanei vertebrale, indiferent de cauzele care au dus la aceasta. În cazul spondilozei cervicale vei resimți simptomele specifice mai ales în zona gâtului, deoarece acesta susține greutatea capului.

Un alt tip de spondiloză este cel lombar, caz în care este afectată partea inferioară a coloanei vertebrale. Dacă simptomele se resimt la nivelul părții superioare a spatelui și la mijlocul acestuia, poate fi vorba despre o spondiloză toracala.

Cauzele spondilozei

Spondiloza apare ca urmare a înaintării în vârstă deoarece oasele și ligamentele din coloana vertebrală se uzează, își pierd din rezistență. Pentru a contracara acest fapt, adesea coloana vertebrală va produce țesut osos în exces - acesta fiind cunoscut sub denumirea de osteofite, adică a unor formatiuni osoase care se dezvolta în zona articulațiilor sau în alte zone. Osteofitele sunt des întâlnite în zona gâtului, adică acolo unde se manifestă spondiloza cervicala.

În afară de cauza principală a declanșării spondilozei - îmbătrânirea - mai exista și alte motive care o favorizează. Printre acestea se numără: cauze genetice - dacă în familia ta există cazuri de persoane cu spondiloză, există șanse mai mari ca și tu să suferi de această afecțiuni, vătămări bruște sau neașteptate - ca urmare a unei activități care necesită efort fizic, precum sportul, sau după ce ai suferit un accident rutier, fumatul sau consumul excesiv de alcool, obezitatea, sedentarismul, realizarea frecventă a unor mișcări care supun coloana vertebrală la tensiune, precum conducerea mașinii fără pauză pe parcursul mai multor ore sau ridicarea de obiecte foarte grele în mod constant.

Astfel, instalarea spondilozei poate fi, în unele cazuri, prevenită, dar în altele - când este vorba despre cauze genetice, de exemplu - nu poate decât să limitezi evoluția afecțiunii și să o menții sub control.

Simptome

Primul semn care te poate duce cu gandul la faptul că ai putea avea spondiloză este durerea. Aceasta poate fi cauzată de un disc intervertebral umflat sau de hernia de disc. În cazul spondilozei cervicale vei resimți durerea în zona gâtului - a cefei. La început, aceasta poate fi mai intensă când petreci mult timp în picioare sau când ești obosit și poate dispărea după ce te odihnești. În timp, însă, durerea poate persista pentru perioade lungi dacă este neglijată.

Alte simptome care apar dacă suferi de spondiloza sunt: dureri de cap, stări de ameteală, probleme în menținerea echilibrului, înțepenirea gâtului, redoarea (rigiditatea) - dificultăți în mișcarea membrelor sau a coloanei vertebrale după o perioadă mai lungă de repaus, parestezii - furnicături la nivelul brațelor, al umerilor sau al altor zone afectate.

Dacă suferi de spondiloză cervicala este posibil ca, la un moment dat, să-ți dai seama că forța brațelor tale a scăzut deoarece aceasta afecțiune poate genera și tulburări motorii. Din acest motiv, este recomandat să nu ignori eventualele semne ale afecțiunii și să ceri părerea unui medic specialist, care să diagnosticheze și, daca este cazul, să trateze afecțiunea.

Metodele de diagnosticare

Dacă recunoști câteva dintre simptomele de mai sus sau banuiești că ai putea suferi de spondiloză, ai nevoie de consultul unui medic pentru o diagnosticare corectă. Diagnosticarea spondilozei se face în urma unei examinări fizice și neurologice.

Examinarea fizică

Medicul îți va analiza cu atenție și în detaliu coloana vertebrală pentru a constata daca aceasta are sau nu forma normală. Pentru aceasta, va fi necesar să te așezi în diverse poziții, conform indicațiilor medicului - aplecat în față, în lateral, în spate - astfel încât acesta să poată observa orice neregularitate exista în cazul coloanei tale vertebrale. De asemenea, specialistul verifică prin palpare coloana pentru a afla dacă există zone mai sensibile sau dureroase, umflaturi și pentru a detecta zona inflamată.

Radiografiile

Radiografiile sunt necesare in stabilirea diagnosticului de spondiloză deoarece acestea semnalează prezența osteofitelor sau subtierea discului intervertebral. Astfel, acestea ajuta la detectarea cauzei și la recomandarea unui tratament corect.

CT și RMN

În funcție de concluziile examinării fizice, medicul poate recomanda efectuarea unui CT, adică a unei tomografii computerizate, sau a unui RMN - rezonanta magnetica nucleara. Cu ajutorul acestora poate fi observat dacă la nivelul țesuturilor moi ale coloanei vertebrale există anomalii sau modificări. Medicul poate recomanda și alte investigații, în funcție de simptomele pe care le prezinți.

Tratamentul pentru spondiloza cervicală. Există mai multe metode de tratare a spondilozei cervicale, iar medicul ți-o va recomanda pe cea care este cea mai potrivită pentru tine în funcție de situația în care te afli.

Fizioterapie și tratament kinetoterapeutic

Fizioterapia reduce durerile pe care le resimți din cauza spondilozei, tonifiază musculatura vertebrală și contribuie la îmbunătățirea mobilității coloanei cervicale. Prin fizioterapie, indirect, vei constata și o diminuare semnificativă a durerilor de cap. Ședințele de fizioterapie trebuie făcute periodic pentru a avea efectul dorit.

Kinetoterapeutul îți va arăta ce exerciții să faci pentru a trata spondiloza deoarece mișcarea îmbunătățește circulația, reduce durerea și ajută la menținerea sau redobândirea mobilității coloanei. Exercițiile vor fi adaptate în funcție de condiția coloanei tale vertebrale.

Tratament medicamentos

Tratamentul medicamentos este recomandat de medic pentru a reduce durerile pacientului, astfel încât acesta să își poată desfășura activitățile zilnice fără impedimente. Însă, după ce perioada cu tratament medicamentos se sfârșește, de cele mai multe ori este nevoie și de kinetoterapie. Primele medicamente recomandate sunt, de obicei, analgezicele - care calmează durerea -, antiinflamatoarele și medicamentele care favorizează relaxarea mușchilor.

SFATURILE LUI RELI

Aurelia Gabor

Vârsta este cea pe care o simțim

Suntem obsedați de tinerețe, investim energie, timp, bani, sentimente, în lucruri fără importanță. La fiecare etapă a vieții putem întâlni pe cineva sau ceva care să ne ajute să descoperim împliniri și eșecuri. Sau pe noi. Trecerea anilor vine la pachet cu înțelepciunea, dorim să avem douăzeci de ani dar cu mintea de acum, mult peste patruzeci. Viața e mai frumoasă, învățăm câte ceva în fiecare clipă, sedimentăm reperele, echilibrul interior devine realitate, ne acceptăm corpul definitivându-ne stilul, etapele se succed cu repeziciune și niciodată nu este prea târziu pentru a face schimbări. Devenim mai îngăduitori, puternici, optimiști. Dorim să petrecem mai mult timp în natură, alături de persoane pozitive, să dormim suficient, să facem multă mișcare. Suntem nedumeriți când la știri se spune: „o bătrână sau un bătrân de 53 de ani...". Oameni buni, am evoluat! Îmbătrânirea fizică și psihică este încetinită prin terapii, sport, activități sociale. Copilul din noi își face deseori simțită prezența, vârsta este cea pe care o simțim. De multe ori o ținută sobră, o carieră strălucitoare, autocontrolul, resemnarea, ascund un suflet de adolescent pus mereu pe șotii. Și dacă ne pensionăm aproape de 65 de ani, de ce nu am putea rămâne tineri până atunci? Și după! Cel puțin suntem mai înțelepți! Înțelegem că oamenii greșesc dar nu-i judecăm pentru asta, decât dacă ne place să fim judecați, nu mai pierdem vremea cu oameni care nu ne merită, purtând lungi conversații inutile, devenim cei mai buni prieteni ai copiilor noștri, convinși că vor fi mai deștepți decât noi. Fericirea vine cu vârsta. Deciziile pe care le-am luat în viață ne-au adus aici. Dacă am făcut bine pentru alții am făcut și pentru noi. Suntem ceea ce dăruim și de multe ori , un zâmbet ne aduce fericire. Simplificăm lucrurile, eliminăm ceea ce este inutil, nu ne mai grăbim, timpul curge altfel. Relaxarea, sinceritatea, toleranța, detașarea față de realitatea cotidiană ne ajută să zâmbim și ne dă puterea de a o lua de la capăt iar și iar. Aceștia suntem noi, tinerii bătrâni! Ne concentrăm energia spre tot ce ne oferă o tinerețe prelungită. Dedicând timp diferitelor activități sportive, practicate constant vom simți de-a lungul vieții, beneficiile și consecințele efortului depus. Chiar dacă în timp, se modifică forma trupului, albește părul, avem câteva kilograme în plus, suntem conștienți că asta se întâmplă tuturor, bogați sau săraci. Ca și frumusețea, tinerețea vine din interior. Dacă ești bun, pozitiv, trăiești frumos și intens fiecare clipă din viața primită în dar, nu ai timp să gândești la bătrânețe!

> Suntem ceea ce dăruim și de multe ori , un zâmbet ne aduce fericire

redactia.jurnalaradean@informmedia.ro

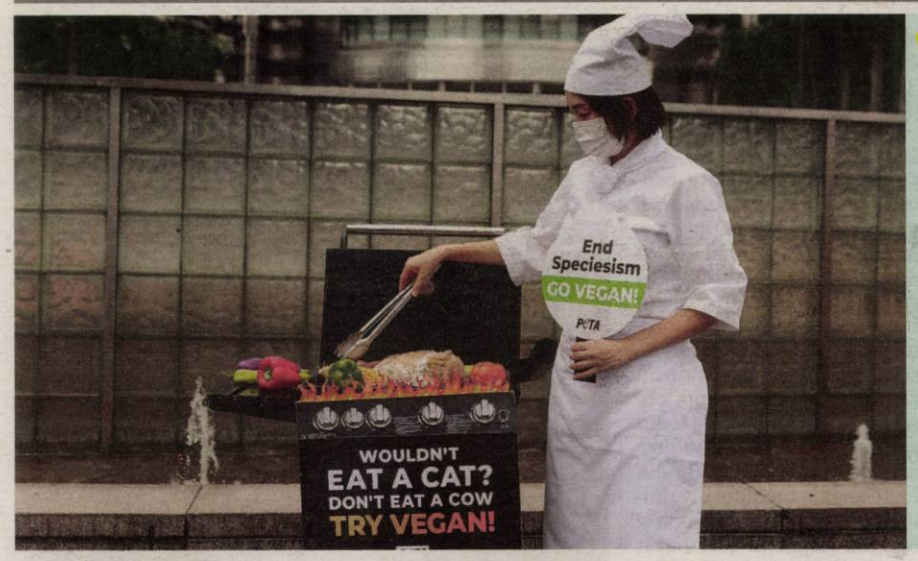

Grătar cu... pisici

Un activist de la People for the Ethical Treatment of Animals (PETA), îmbrăcat în bucătar, ține o pancartă care îndeamnă la veganism, în timp ce simula că face un grătar pe care, printre legume, stătea întinsă o pisică. Acțiunea a fost parte a campaniei „Go Vegan", organizată în Kuala Lumpur, Malaezia. Vicepreședintele PETA Jason Baker a declarat că atunci „Când vine vorba de a simți durere și frică, o pisică nu este diferită de o vacă, un miel, un om sau orice altă ființă sensibilă". Pe grătarul folosit în protest stă scris mesajul „N-ai mânca o pisică? Atunci nu mânca nici vaca. Încearcă veganismul!".

FOTO: EPA

Creșteri de taxe, pentru război

MOSCOVA. Rusia plănuiește creșteri de taxe pentru veniturile mari și companii, a anunțat marți Ministerul de Finanțe, în contextul în care Moscova caută încasări suplimentare la buget pentru a finanța conflictul din Ucraina, relatează AFP.

Cheltuielile publice au depășit veniturile cu zeci de miliarde de dolari de când trupele ruse au intrat în Ucraina în februarie 2022, aruncând țara într-un deficit bugetar mare.

Ministerul Finanțelor a propus majorarea impozitului pe profit de la 20% la 25% și adoptarea unor noi praguri de impozitare pentru cele mai mari venituri.

„Aceste modificări vizează stabilirea unui sistem fiscal echitabil și echilibrat", a precizat într-un comunicat ministrul de finanțe Anton Siluanov. Vor fi făcute excepții pentru soldații care luptă în Ucraina, a explicat ministerul, adăugând că aceste reforme ar putea fi aprobate de parlament în acest an și ar putea intra în vigoare în 2025.

SURSA: AGERPRES

Vor putea fi însoțiți la vot

BUCUREȘTI. Președintele AEP, Toni Greblă, a afirmat că la alegerile din 9 iunie cetățenii care nu pot să-și exercite dreptul de vot din cauza unei afecțiuni vizibile vor putea fi însoțiți în cabina de vot de o persoană la alegerea lor, menționând că este interzis ca aceștia să fie însoțiți de membrii biroului secției de votare sau de candidați.

„În interiorul cabinei de vot, cetățenii pot să rămână timp suficient pentru a vedea bine buletinul de vot, pentru a pune ștampila unde doresc. În cazul cetățenilor români care nu pot să voteze din cauza unei afecțiuni care este vizibilă, președintele secției de votare poate să le permită să intre în cabina de vot însoțiți de o persoană la alegerea lor. Este interzis să fie însoțite de membrii din biroul secțiilor de votare sau de vreunul din candidați", a afirmat Greblă, la o conferință de presă.

Potrivit lui Greblă, cetățenii trebuie să rețină că, dacă întrunesc condițiile pentru a vota, trebuie să pună câte o ștampilă pe fiecare dintre cinci buletine de vot pe care le vor primi. Greblă a precizat că buletinele de vot care vor fi introduse greșit într-o singură urnă sau în altele decât cele destinate vor fi considerate valabile și nu vor fi anulate.

„Cetățenii care greșesc la introducerea în urnele inscripționate și pun buletinele de vot într-o singură urnă sau încurcă, de exemplu, urna destinată președintelui Consiliului Județean cu cea pentru Consiliul Județean, acele buletine de vot vor fi considerate valabile. Ele vor fi separate și puse pe capitole când vor fi deschise urnele și se vor număra voturile. Simpla greșeală a punerii buletinul de vot în altă urnă decât cea special inscripționată nu conduce la anularea votului", a mai explicat președintele AEP.

SURSA: AGERPRES

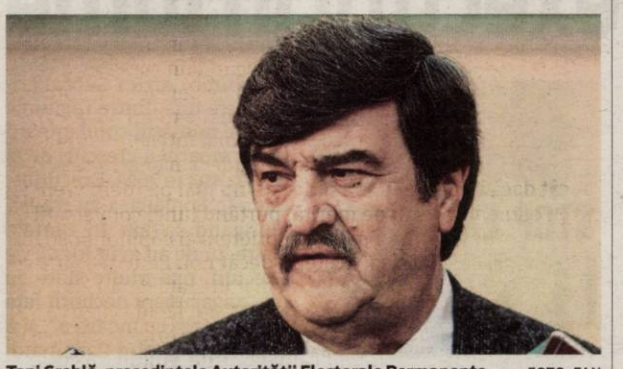

Toni Greblă, președintele Autorității Electorale Permanente FOTO: FAN

Vom avea date în timp real

Alegerile locale și europarlamentare de pe 9 iunie vor veni cu date în timp real legate de prezența la urne, conform Biroului Electoral Central.

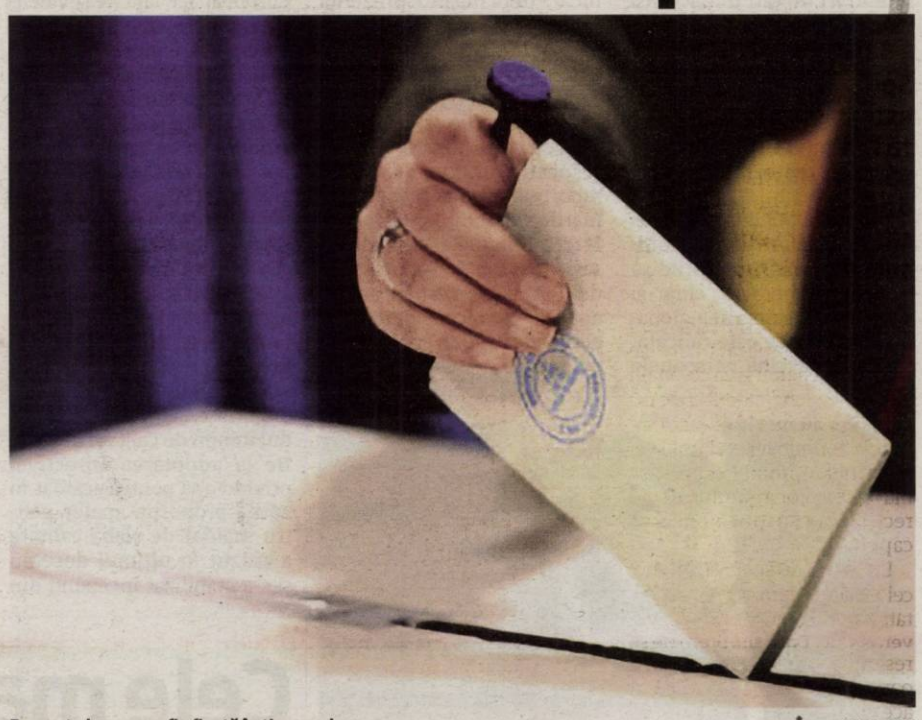

Prezența la urne va fi afișată în timp real FOTO: FAN

BUCUREȘTI. Colectarea datelor privind prezența populației la vot la alegerile din 9 iunie se va face în timp real, prin intermediul Sistemului informatic de monitorizare a prezenței la vot și de prevenire a votului ilegal (SIMPV), a anunțat, Biroul Electoral Central. Potrivit unui comunicat de presă, BEC a adoptat o Hotărâre referitoare la asigurarea informării opiniei publice privind prezența la vot și rezultatele alegerilor din data de 9 iunie 2024. „În ziua votării, informarea opiniei publice privind prezența populației la vot se va face în timp real, prin afișarea pe pagina de internet a Autorității Electorale Permanente - https://prezenta.roaep.ro/ pentru fiecare secție de votare - a numărului de alegători care figurează în SIMPV că s-au prezentat la vot, pe fiecare scrutin în parte", se precizează în hotărârea biroului.

În ziua votării, în fiecare oră, pe pagina de internet https://prezenta.roaep.ro/, vor fi afișate următoarele informații sintetice, pe fiecare tip de scrutin: comuna/orașul/municipiul/sectorul și județul/municipiul București; numărul alegătorilor care s-au prezentat la vot, defalcat pe tip de scrutin, vârste, gen, rural și urban; numărul alegătorilor care au votat pe liste electorale permanente; numărul alegătorilor care au votat pe liste electorale suplimentare; numărul alegătorilor care au votat pe copiile de pe listele electorale complementare și speciale; numărul alegătorilor care au votat cu urna specială.

În ziua alegerilor, Biroul Electoral Central va asigura aducerea la cunoștință publică a informațiilor sintetice privind prezența la vot la orele 10:30, 13:30, 16:30, 19:30, respectiv 22:30. Conform hotărârii BEC, după încheierea votării și a centralizării tuturor datelor înscrise în procesele-verbale privind rezultatele alegerilor în SIMPV și în SICPV, Biroul Electoral Central va aduce la cunoștință publică rezultatele alegerilor membrilor din România în Parlamentul European și alegerilor autorităților administrației publice locale.

În acest sens, BEC va publica pe pagina proprie de internet datele înscrise în procesele-verbale completate în secția de votare pentru fiecare scrutin în parte. **JA-E.R.**

Vizită a lui Blinken la Chișinău

CHIȘINĂU. Secretarul de stat al SUA, Antony Blinken, va sosi miercuri la Chișinău, prima etapă a unui scurt turneu în Europa pe parcursul căruia va căuta să consolideze sprijinul față de Ucraina în rândul aliaților din NATO și al țărilor vecine, transmite Reuters.

Turneul lui Blinken intervine în contextul în care Ucraina încearcă să stopeze intensificarea atacurilor rusești în est, iar președintele rus Vladimir Putin avertizează că autorizarea Kievului să folosească arme occidentale pentru a lovi în interiorul Rusiei ar declanșa un conflict global.

La Chișinău, Blinken se va întâlni cu președinta Maia Sandu și alți responsabili, într-un context în care oficiali americani spun că Republica Moldova se confruntă cu ‚operațiuni de influență' ale Rusiei.

Asistentul secretarului de stat pentru afaceri europene și eurasiatice, James O'Brien, le-a declarat vineri reporterilor că este probabil ca SUA să anunțe un ‚pachet robust' de sprijin pentru independența energetică a Republicii Moldova, despre care nu a dat însă detalii.

O'Brien a mai spus că Washingtonul nu vede o amenințare militară directă din partea Rusiei față de regiunea separatistă Transnistria. Blinken se va deplasa ulterior la Praga pentru o reuniune informală a miniștrilor de externe din țările NATO, ce se va axa pe pregătirile în vederea summitului din iulie de la Washington.

„Nu anticipăm că va exista o invitație pentru Ucraina de a se alătura NATO, dar credem că va exista o demonstrație substanțială de sprijin față de Ucraina, care face eforturi pentru a câștiga războiul", a declarat O'Brien. „Aceasta va include continuarea sprijinului NATO pentru construirea forței viitoarei a Ucrainei și eforturi de a ajuta Ucraina să întreprindă reformele necesare astfel încât să fie capabilă să adere la UE și să treacă puntea spre NATO cât de repede poate", a adăugat diplomatul american.

SURSA: AGERPRES

Antony Blinken FOTO: FAN

„Pedro Sanchez nu este Spania"

IERUSALIM. Președintele partidului Vox din Spania (de extremă dreaptă), Santiago Abascal, l-a vizitat marți în Ierusalim pe premierul israelian Benjamin Netanyahu căruia i-a transmis că-l sprijină și că premierul „Pedro Sanchez nu este Spania", informează EFE.

Potrivit unui comunicat dat publicității de Vox, Abascal și Netanyahu au avut o reuniune de peste o oră în biroul premierului israelian, care a calificat drept „exemplară apărarea statului Israel de către Abascal" care a vizitat Israelul de două ori de la începutul războiului din Gaza.

Vizita lui Abascal s-a produs într-un moment de tensiune maximă între cele două țări, după recunoașterea, marți, a statului Palestina de către Spania și după declarațiile ulterioare ale ministrului de externe israelian Israel Katz, care l-a acuzat pe Sanchez că este „complice la incitarea la genocidul evreiesc"

La întâlnirea de la Ierusalim, președintele Vox i-a transmis lui Netanyahu sprijinul partidului său pentru poporul Israelului, căruia îi recunoaște dreptul de a se apăra. „Pedro Sanchez nu este Spania", a declarat în timpul întâlnirii Abascal referitor la Sanchez, care, în opinia liderului Vox, „își acoperă cazurile de corupție politică și economică cu recunoașterea statului palestinian".

Potrivit comunicatului Vox, Abascal a susținut că „atât timp cât există un singur ostatic în mâinile (grupării islamiste palestiniene) Hamas și până la dispariția organizației teroriste, nimeni nu are dreptul să ceară Israelului să renunțe la operațiunile sale de autoapărare", lăudând în același timp „fermitatea" acestui stat, chiar și în fața „presupușilor aliați care vor să-l lase fără apărare în contextul ofensivei teroriste".

Netanyahu „a regretat uriașa intoxicare care prevalează în relatările din presa occidentală cu privire la conflictul" din Gaza și și-a exprimat încrederea că Abascal „va abroga măsurile ostile ale guvernului Sanchez și crearea statului Palestina", când va deveni premier al Spaniei.

SURSA: AGERPRES

Santiago Abascal, președintele Vox FOTO: FAN

JURNAL ARĂDEAN

Creştere bruscă a cazurilor de rujeolă

EUROPA. Numărul cazurilor de rujeolă în Europa continuă să crească vertiginos şi ar putea depăşi pragul foarte ridicat înregistrat deja în 2023, a avertizat marţi Organizaţia Mondială a Sănătăţii (OMS), care a subliniat totodată importanţa vaccinării, informează AFP.

56.634 de cazuri de rujeolă şi patru decese au fost înregistrate în 45 dintre cele 53 de ţări membre ale regiunii Europa a OMS, care se extinde până în Asia Centrală, în primele trei luni ale anului 2024, potrivit statisticilor acestei organizaţii. Acest număr este cu doar 5.000 de cazuri sub bilanţul anunţat pentru întregul an 2023, când 61.070 de cazuri şi 13 decese - au fost anunţate în 41 de ţări din aceeaşi regiune. Bilanţul provizoriu din 2024 este, de asemenea, de 60 de ori mai mare decât cel din 2022, când 941 de cazuri au fost raportate. „Chiar şi un singur caz de rujeolă ar trebui să reprezinte un apel urgent la acţiune", a declarat directorul OMS Europa, Hans Kluge, citat într-un comunicat. „Îndemn toate ţările să ia măsuri imediate, chiar şi acolo unde acoperirea globală de vaccinare este ridicată, pentru a vaccina persoanele vulnerabile, pentru a umple golurile de imunitate şi pentru a împiedica virusul să se instaleze în orice comunitate", a adăugat el. Rujeola, o boală virală foarte contagioasă, este adeseori benignă, dar poate să cauzeze complicaţii grave, respiratorii şi neurologice. Afectează în principal copiii, dar nu în mod exclusiv. În 2023, aproape jumătate din toate cazurile au implicat copii cu vârste sub cinci ani. „Acest lucru reflectă creşterea numărului de copii care nu au beneficiat de vaccinări de rutină împotriva rujeolei şi a altor boli care pot fi prevenite prin vaccinare, în timpul pandemiei de COVID-19", a precizat OMS într-un comunicat, deplângând prezenţa cazurilor de rujeolă în 27 din cele 33 de state membre în care virusul fusese eliminat. Kazahstan, Azerbaidjan şi Rusia sunt ţările cele mai afectate, cu peste 36.000, 28.000, respectiv 18.000 de cazuri raportate între aprilie 2023 şi martie 2024. Cu 1.008 cazuri, Marea Britanie este, înaintea Austriei (456 de cazuri), ţara din Europa de Vest în care reapariţia bolii, considerată a fi eliminată în 2021, este cea mai evidentă. **SURSA: AGERPRES**

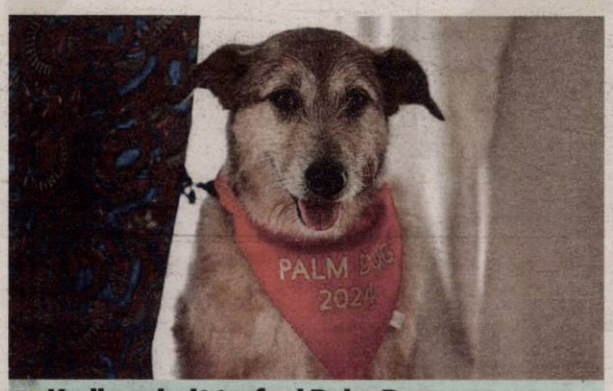

Kodi a primit trofeul Palm Dog
Kodi, un Griffon metis care joacă în filmul „Le proces du chien", regizat de franco-elveţiana Laetitia Dosch, a primit Palm Dog, premiu care recompensează cea mai bună interpretare canină, în cadrul celei de-a 77-a ediţii a Festivalului de Film de la Cannes. Kodi, în vârstă de 9 ani, îi succedă lui Messi, un câine din rasa Border Collie, care a urcat în „Anatomie d'une chute", pelicula câştigătoare a trofeului Palme d'Or la ediţia de anul trecut a Festivalului. FOTO: REUTERS

Apele pentru scăldat sunt în continuare sigure

EUROPA. Potrivit celui mai recent raport anual privind apele pentru scăldat, publicat marţi, marea majoritate a zonelor pentru scăldat din Europa îndeplinesc cele mai înalte standarde ale Uniunii Europene în ceea ce priveşte calitatea „excelentă" a apei pentru scăldat în 2023.

Aceasta reprezintă 85,4% din cele mai frecventate ape pentru scăldat din UE. Nu mai puţin de 96% din totalitatea apelor pentru scăldat identificate oficial în UE îndeplinesc standardele minime de calitate, doar 1,5% fiind clasificate drept „de slabă calitate", conform unei evaluări realizată de Agenţia Europeană de Mediu în colaborare cu Comisia Europeană. Evaluarea evidenţiază zonele pentru scăldat sigure pe care înotătorii le pot găsi în Europa în această vară. Ea se concentrează în special pe siguranţa scăldatului, prin monitorizarea bacteriilor care pot cauza boli grave, mai degrabă decât pe calitatea generală a apei. Grecia, Croaţia, Cipru şi Austria sunt ţările cu cea mai mare proporţie de ape pentru scăldat de calitate excelentă. În Belgia, Bulgaria, Luxemburg, Malta, Austria şi România, toate apele pentru scăldat identificate oficial îndeplinesc cel puţin standardul minim de calitate în 2023. De la adoptarea Directivei privind apa pentru scăldat în 2006, proporţia apelor pentru scăldat de slabă calitate a scăzut în ultimul deceniu şi s-a stabilizat începând din 2015. Cu toate acestea, riscurile pentru sănătate asociate cu scăldatul rămân un motiv de îngrijorare: în 2023, în UE au fost semnalate 321 de zone de scăldat de „slabă calitate". Concluziile acestui raport sunt bazate pe monitorizarea a 22.081 de locuri de scăldat de pe întreg cuprinsul Europei, ce au fost raportate Agenţiei Europene de Mediu pentru sezonul 2023. Printre acestea se numără locaţii din toate statele membre ale uniunii, precum şi din Albania şi Elveţia. Raportul este bazat pe datele raportate de statele membre pentru sezoanele 2020 - 2023. Deşi majoritatea apelor pentru scăldat din Europa sunt în stare excelentă din perspectivă bacteriologică, poluarea apelor de suprafaţă şi a celor subterane rămâne o problemă importantă, ce ar putea fi amplificată de schimbările climatice, se mai arată în raport. Acest raport a fost publicat în cadrul Săptămânii Verzi Europene, organizată de Comisia Europeană în fiecare an. **SURSA: AGERPRES**

FOTO: EPA

Evelyn
Pasionată de modă. FOTO: OVI D. POP

Cele mai multe execuţii în lume

MAPAMOND. Numărul execuţiilor în lume a atins cel mai înalt nivel de după 2015, determinat de o creştere semnificativă în Iran, a transmis miercuri Amnesty International în raportul său anual privind pedeapsa cu moartea, potrivit AFP.

Organizaţia pentru drepturile omului cu sediul la Londra a numărat 1.153 de execuţii în 2023 - fără a include China, care nu oferă cifrele sale -, o creştere de peste 30% faţă de 2022. Conform Amnesty, cele cinci ţări cu cele mai multe execuţii în 2023 sunt China, unde ele sunt estimate la câteva mii, Iran, Arabia Saudită, Somalia şi Statele Unite. Numai Iranul a executat 853 de persoane, cu aproape 50% mai mult decât în 2022. „Autorităţile iraniene au arătat un dispreţ total faţă de viaţa umană", a subliniat secretarul general al Amnesty International, Agnes Callamard, citată într-un comunicat. Ea a remarcat o înmulţire a execuţiilor pentru infracţiuni legate de droguri, cu un „efect discriminatoriu" asupra unor comunităţi. În ciuda acestei creşteri în 2023, concentrată în special în Orientul Mijlociu, „ţările care continuă să efectueze execuţii sunt din ce în ce mai izolate", a subliniat ea. Numărul lor s-a redus la şaisprezece anul trecut, scăzând la un nivel fără precedent. Nu au fost înregistrate execuţii în Belarus, Japonia, Myanmar sau Sudanul de Sud, spre deosebire de 2022. În Asia, Pakistanul a abrogat pedeapsa cu moartea pentru infracţiunile legate de droguri, în timp ce Malaezia a abolit pedeapsa automată cu moartea pentru anumite infracţiuni. În schimb, Africa Subsahariană este una dintre regiunile în care numărul condamnărilor la moarte a crescut, de la 66% la 494 în 2023. Execuţiile, toate în Somalia, s-au triplat, ajungând la 38. În Statele Unite, unde au avut loc 24 de execuţii, mai multe state au un „angajament neclintit faţă de pedeapsa cu moartea", şi-a exprimat regretul Callamard, care a denunţat metoda asfixierii prin azot practicată în Alabama. Raportul Amnesty nu numără miile de execuţii suspecte din China, Coreea de Nord sau Vietnam, organizaţia văzând în secretomania din jurul acestor cifre dorinţa de a insufla „frică". **SURSA: AGERPRES**

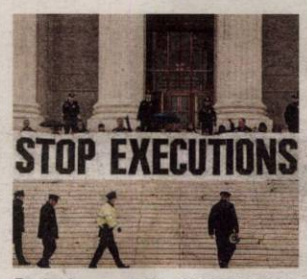

Protest FOTO: AMNESTY.ORG.UK

10 morţi după prăbuşirea unei cariere de piatră

INDIA. Cel puţin 10 persoane şi-au pierdut viaţa în urma prăbuşirii unei cariere de piatră în statul Mizoram din nord-estul Indiei din cauza ploilor torenţiale provocate de ciclonul Remal, condiţiile meteo dificile îngreunând eforturile pentru salvarea celor prinşi sub pământ, au anunţat marţi autorităţile locale, potrivit Reuters.

Potrivit meteorologilor, puternicul ciclon Remal a scăzut în intensitate şi s-a transformat într-o depresiune după ce a devastat zonele de coastă în ziua precedentă, când a provocat cel puţin 16 decese şi pene de curent care au afectat milioane de persoane în regiuni din estul Indiei şi din ţara învecinată Bangladesh. Vremea nefavorabilă îngreunează eforturile de salvare desfăşurate în Melthum, locul unde este amplasată cariera, în apropiere de capitala statului, Aizawl, a precizat un oficial din domeniul gestionării dezastrelor. „A plouat în continuu ca urmare a ciclonului Remal, ceea ce a dus la prăbuşirea carierei", a declarat oficialul indian pentru Reuters, fără să-şi dezvăluie identitatea. Nu au fost comunicate detalii despre numărul persoanelor prinse sub pământ. Ploile torenţiale care s-au dezlănţuit asupra statului Mizoram, stat situat la graniţa cu Bangladeshul, au provocat de asemenea alunecări de teren în regiune. Autorităţile din statul West Bengal din estul Indiei depuneau eforturi pentru restabilirea alimentării cu electricitate în zonele afectate după ce ciclonul Remal a dezafectat linii de electricitate şi a dezrădăcinat copaci. Remal este prima dintre numeroasele furtuni aşteptate anul acesta să lovească coastele joase ale celor două ţări învecinate din Asia de Sud în contextul schimbărilor climatice care duc la creşterea temperaturilor apelor de suprafaţă. **SURSA: AGERPRES**

10 oameni au murit FOTO: REUTERS

Salvat de pe Everest, a murit la spital

MAPAMOND. Un alpinist indian salvat de pe Everest a murit într-un spital din Nepal, a anunţat marţi un oficial nepalez din domeniul turismului, ridicând la opt numărul persoanelor care şi-au pierdut viaţa în acest sezon în timpul ascensiunilor pe cel mai înalt vârf din lume, informează AFP.

Bashi Lai, un cetăţean indian în vârstă de 46 de ani evacuat de pe vârf săptămâna trecută, „a murit în spital" ieri la Kathmandu, a declarat pentru AFP Rakesh Gurung, de la Departamentul de Turism din Nepal. Acest deces este al optulea al sezonului (între aprilie şi începutul lui iunie) care se apropie de sfârşit, cu un bilanţ mai mic decât în 2023, când au fost înregistrate 18 decese. Săptămâna trecută, Departamentul de Turism din Nepal a anunţat moartea a doi alpinişti, unul kenyan şi unul nepalez, pe vârful de 8.849 de metri. Cu o săptămână în urmă, doi alpinişti mongoli, care dispăruseră după ce au ajuns pe vârful Everestului, au fost de asemenea găsiţi morţi. Peste 600 de alpinişti străini şi nepalezi au ajuns pe vârful Everestului începând din aprilie. Primăvara, când temperaturile sunt blânde, iar vânturile în general mai slabe, sute de alpinişti se îndreaptă spre Nepal, care găzduieşte opt dintre cele mai înalte vârfuri din lume. În fiecare an, şerpaşi ultra-experimentaţi sunt primii care ajung pe vârful Everestului, deschizând o rută sigură. Aceştia reprezintă o treime din decesele de pe Everest în fiecare an. Toate decesele înregistrate au avut loc la peste 8.000 de metri altitudine, în „zona morţii", unde rarefierea oxigenului creşte riscul de rău de înălţime şi de hipoxemie. **SURSA: AGERPRES**

Al optulea deces FOTO: EPA

FONDAT 1989, APARE LA ARAD, E-MAIL: REDACTIA.JURNALARADEAN@INFORMMEDIA.RO; PUBLICITATE.JURNALARADEAN@INFORMMEDIA.RO

Iudita Cuvineanu a însoţit „sanitarii" arădeni la Bekescsaba

PAGINA 12

JURNAL ARĂDEAN

Dorel Toderaş vă invită la turneul internaţional de old-boys

PAGINA 9

VINERI
31 MAI 2024
ANUL XXXVI, NR. 9584
12 PAGINI - 5 LEI

26° Temperaturile se vor situa între 17 şi 26 grade. Vântul va sufla cu 13 km/h.

DIMINEAŢA | AMIAZA | SEARA

Câte o firmă la 11 arădeni

Aproximativ 38 de mii de firme sunt înregistrate în judeţul Arad, ceea ce înseamnă o medie de o companie la fiecare 11 arădeni.

ARAD. Mediul de afaceri din Arad a fost mereu activ, fiind în plină dezvoltare încă din primii ani de după Revoluţie. Înfiinţarea companiilor private este un prim semn că arădenii îşi doresc să investească în mediul privat, au spirit antreprenorial şi vor să aibă un rol activ pe piaţa economică. Potrivit datelor statistice, transmise de către preşedintele Camerei de Comerţ, Industrie şi Agricultură Arad, Gheorghe Seculici, „în judeţul Arad sunt aproximativ 38.000 de firme. În judeţul Arad, la fiecare 11 arădeni există câte o firmă privată. Asta înseamnă că, din punct de vedere al mediului de afaceri, Aradul este unul dintre cele mai active judeţe din România".

Numărul firmelor înregistrate în judeţ este de 37.393 societăţi comerciale. Conform topului firmelor, 32,4% activează în domeniul serviciilor, 27,8% în comerţ, 18,7% în industrie, 7,6% în construcţii, 6% în agricultură, 4% în turism şi 3% în cercetare, se mai arată în datele transmise de Camera de Comerţ.

„Având în vedere această statistică, nu este întâmplător faptul că la nivelul judeţului procentul şomajului este sub 1%", susţine arh. Gheorghe Seculici. „Companiile continuă să prospecteze piaţa arădeană în căutare de noi oportunităţi de afaceri. Pentru satisfacerea nevoii de forţă de muncă, mai multe companii multinaţionale care intermediază aducerea de angajaţi din străinătate sunt prezente în judeţul Arad. Printre ele sunt şi lideri europeni în acest domeniu, ceea ce confirmă potenţialul judeţului Arad", a mai punctat Seculici.

Potrivit datelor Registrului Comerţului, în primele trei luni din acest an au fost înmatriculate în Arad 799 de persoane fizice şi juridice, cele mai multe fiind societăţi cu răspundere limitată - SRL - 515. Totuşi faţă de primele trei luni ale anului trecut a existat o uşoară scădere, -3,15%.

JA-A.P.

I-au identificat FOTO: IGI

34 de străini luaţi în custodie

ARAD. În perioada 1-28 mai, Centrul de Cazare a Străinilor Luaţi în Custodie Publică Arad, de la Horia, a „primit" 34 de străini găsiţi în situaţii ilegale, anunţă Inspectoratul General pentru Imigrări. /P10

Dislocări de pietre la Gurahonţ

GURAHONŢ. Direcţia Regională de Drumuri şi Poduri Timişoara, cea care are în administraţie DN 79A, a trimis câteva echipe pe teren pentru a vedea dacă există în continuare risc de prăbuşire în zona afectată. /P.3

Kevin Luckassen FOTO: FAN

Rednic creionează lotul roş-alb

ARAD. Mircea Rednic lucrează la lista de jucători pentru formarea unui lot competitiv în viitorul sezon. Cel mai greu de convins este Kevin Luckassen. /P.9

Un scuar plin de culoare

Zona Teatrului este una dinte zonele cu scuaruri care atrag atenţia. Zona dintre liniile de tramvai şi trecerea de pietoni este una care iese în evidenţă prin atenţia la detalii, coloritul florilor şi amenajarea cu bun gust. Această zonă este una care schimbă întreaga pespectivă dintre Primărie înspre Teatru, aducând un suflu nou. FOTO: A.P.

Percheziţii la două balastiere, în Horia şi Lipova

Poliţiştii arădeni, sub coordonarea procurorului de caz din cadrul Parchetului de pe lângă Tribunalul Arad, au efectuat, joi dimineaţă, trei percheziţii, la balastiere din Horia şi Lipova.

ARAD. Biroul de Informare şi Relaţii Publice din cadrul Parchetului de pe lângă Tribunalul Arad a transmis că organele de cercetare penală din cadrul IPJ ARAD - Serviciul de Investigare a Criminalităţii Economice, sub coordonarea procurorului de caz, au desfăşurat joi, 30 mai 2024, un număr de trei percheziţii domiciliare în localităţi din judeţul Arad, în cadrul unui dosar penal care vizează săvârşirea infracţiunilor de evaziune fiscală în domeniul exploatării miniere neautorizate, executare de activităţi miniere fără permis sau licenţă de concesiune şi executare de lucrări pe ape sau care au legătură cu apele, fără avizul de gospodărire a apelor.

Din probatoriul administrat în cauză a rezultat faptul că în perioada 2016-2024 reprezentanţii legali ai unei societăţi comerciale cu sediul în municipiul Arad, având ca obiect de activitate „extracţia pietrişului şi nisipului; extracţia argilei şi caolinului", au încălcat legea. /P.10

Astăzi publicăm suplimentul de programe TV pentru perioada dintre 1 şi 7 iunie 2024. Se difuzează gratuit.

20 de mii de euro pentru un tractor

ARAD. Administraţia Fondului de Mediu a anunţat că în această vară va fi lansat programul Rabla pentru tractoare prin care fermierii vor putea beneficia de un sprijin de până la 20.000 de euro pentru achiziţia unui tractor nou. /P.3

Indemnizaţii pe legi speciale

ARAD. Casa Judeţeană de Pensii Arad a plătit, în cursul lunii aprilie, 11.501.069 de lei pentru 9.408 de beneficiari de pensii şi indemnizaţii prevăzute de legi speciale. /P.12

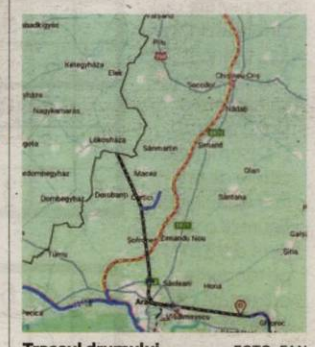

Traseul drumului FOTO: FAN

Licitaţiile au fost deblocate

ARAD. Compania Naţională de Administrare a Infrastructurii Rutiere a reuşit deblocarea a două dintre cele trei licitaţii aferente loturilor care formează drumul expres Arad-Oradea. Este vorba despre lotul din judeţul Bihor şi cel din judeţul Arad. /P.3

Tei doborâţi la Podgoria

Patru tei din zona Podgoria au dispărut de pe aliniamentul de arbori de pe Bulevardul Revoluţiei, sensul de mers spre Palatul Administrativ. Motivul? Un accident rutier care a avut loc în noaptea de luni spre marţi; în urma acestuia, doi din cei patru tei au fost retezaţi complet, iar alţi doi au suferit vătămări majore la nivelul trunchiului. /P.12 FOTO: PMA

JURNAL ARĂDEAN
INSTRUMENTE
IMOBILIARE
INTERMEDIERI
CONSTRUCŢII
UZ CASNIC
CASĂ ŞI GRĂDINĂ
PRESTĂRI SERVICII
ANUNŢURI DE MICA PUBLICITATE
MATERIALE DE CONSTRUCŢII
BIJUTERII
ELECTRONICE
MAŞINI
TERENURI
MULTIMEDIA
AFACERI
COMEMORĂRI - CONDOLEANŢE
CITAŢII - PIERDERI
PLANTE
BULEVARDUL REVOLUŢIEI NR. 62 (parter) ☎ 0257.210.775

Remember: 31 mai

1359 A fost întemeiată Mitropolia Țării Românești, cu sediul la Curtea de Argeș

1594 A murit Tintoretto, pictor italian, reprezentant de seamă al școlii venețiene

1809 A murit compozitorul Joseph Haydn (n. 1732)

1859 A fost inaugurat orologiul din turnul clădirii Parlamentului britanic (Big Ben)

1883 S-a născut Onisifor Ghibu, pedagog și om politic (d. 1972)

1887 S-a născut Saint John Perse, poet eseist, și diplomat francez

1923 S-a născut Rainier al III-lea, prinț de Monaco (d. 2005)

1930 S-a născut actorul și regizorul american Clint Eastwood

1938 A murit Max Blecher, prozator și poet român (n. 1909)

1946 S-a născut Adriana Bittel, prozatoare românca

Nicu Alifantis FOTO: WIKIPEDIA

1950 S-a născut Gregory Harrison, actor, producător, regizor american

1954 S-a născut **Nicu Alifantis,** solist vocal, instrumentist, compozitor

1961 Uniunea Sud-Africană se proclamă republică sub numele de Republica Africa de Sud

1965 S-a născut actrița Brooke Shields

1976 S-a născut actorul american Colin Farrell

2000 A murit vocalistul și saxofonistul de jazz Gordon „Tex" Beneke

2009 A murit britanica Millvina Dean, ultima supraviețuitoare a naufragiului vasului „Titanic"

Rețeta zilei

Cheesecake marmorat

INGREDIENTE. Pentru blat - 140 g migdale prăjite, 65 g miez de cocos, ras, 40 g unt, topit și apoi răcit, 1 lingură sirop pur de arțar. **Pentru umplutură** - 750 g brânză ricotta semidegresată, 200 g smântână, 80 ml sirop pur de arțar, 4 ouă, 1 păstaie de vanilie, 200 g piure de zmeură.

MOD DE PREPARARE. Se încălzește cuptorul la 160°C/treapta 2. Se întinde o hârtie de copt mare peste baza unei forme de copt rotunde, de 20 cm, cu marginea detașabilă, apoi se așază marginea la locul ei și se închide, lăsând în afară hârtia în exces. Se ung pereții formei. Se învelesc baza și lateralele, la exterior, în două straturi de folie de aluminiu, pentru a deveni impermeabilă.

Se mărunțesc migdalele și cocosul într-un robot, pentru a obține firimituri nu foarte mici. Adăugând untul și siropul, se mixează în continuare. Se transferă amestecul în formă, presându-l bine pe fundul ei. Se lasă în frigider cel puțin 20 de minute.

Pentru umplutură, se pun într-un bol ricotta fărâmițată, smântâna, siropul de arțar și, cu un mixer electric, se bate bine compoziția. Se adaugă ouăle și semințele de vanilie; se mixează din nou. Se transferă crema în forma pregătită. Se stropește cu piureul de zmeură și, cu un cuțit, se fac vârtejuri, marmorând suprafața.

Se așază forma într-o tavă mare de copt. Se toarnă apă în tavă, până la o înălțime de 3 cm. Se lasă totul la cuptor 1 oră, până când crema s-a întărit. După ce ajunge la temperatura camerei, se pune în frigider.

POFTĂ BUNĂ!

Pentru mai multe rețete intră pe www.culinar.ro

Horoscop

BERBECUL (III.21.-IV.20.)
Dacă te-ai gândit să faci o călătorie lungă cu avionul, aceasta este ziua în care să începi să o planifici sau chiar să pleci, dacă poți. Sentimentul tău de aventură este la maxim.

TAURUL (IV.21.-V.20.)
Documentele referitoare la bani ar putea avea nevoie de atenție astăzi, deoarece ai putea plănui să îți distrezi vizitatorii. De asemenea, te poți aștepta la livrarea unor cărți sau echipamente noi.

GEMENII (V.21.-VI.21.)
S-ar putea să petreci ore întregi la telefon astăzi, eventual discutând despre oportunitățile de a presta servicii pentru alții. Vei dori să ieși să te plimbi sau să te antrenezi.

RACUL (VI.22.-VII.22.)
Noi oportunități interesante de a câștiga mai mulți bani ți-ar putea apărea astăzi, poate prin noi domenii. Colegii ar putea aduce informații noi. Simțul tău de aventură este ridicat.

LEUL (VII.23.-VIII.23.)
Prieteniile sau relațiile amoroase formate astăzi sunt înrădăcinate la fel de mult în compatibilitatea intelectuală, precum și în atracția emoțională. Conversațiile stimulatoare ar putea avea loc atât cu prietenii vechi, cât și cu cei noi.

FECIOARA (VIII.24.-IX.23.)
În general, ești o persoană intuitivă, dar astăzi ai putea fi foarte sensibil la ceilalți. Stai departe de spitale sau secții de poliție dacă poți.

BALANȚA (IX.24.-X.23.)
Așteaptă-te la o zi plină. Probabil că vei petrece mult timp în mașină, făcând comisioane și vizite, poate legate de proiecte.

SCORPIONUL (X.24.-XI.22.)
Astăzi s-ar putea să dorești să depui o ultimă explozie de efort într-un proiect, deoarece acest lucru ar putea face o mare diferență pentru veniturile și statutul tău. Energia ta fizică este ridicată.

SĂGETĂTORUL (XI.23.-XII.21.)
Atât de multe idei îți inundă mintea astăzi, încât s-ar putea să ai probleme în rezolvarea lor dacă nu le scrii. Acestea ar putea implica eventual călătorii, educație, activități de grup, scriere și publicare.

CAPRICORNUL (XII.22.-I.20.)
Activitățile colective dedicate grupului tău de apropiați s-ar putea dovedi pline de satisfacții, mai ales dacă mergi cu un prieten. Ai putea întâlni oameni noi pe care ești sigur că îi recunoști, dar nu știi de unde.

VĂRSĂTORUL (I.21.-II.20.)
Este posibil ca evenimentele sociale și activitățile de grup să îți ocupe cea mai mare parte a zilei. Conversațiile îți ocupă cea mai mare parte a energiei, dar ziua de astăzi ar trebui să fie una plăcută.

PEȘTII (II.21.-III.20.)
Astăzi s-ar putea să lucrezi în scris pentru tine sau să editezi lucrările altora. Ai putea găsi ceea ce faci ca fiind interesant și stimulant. Singura precauție este să nu te oboseși prea tare.

Sănătate

- **CABINET GINECOLOGIC:** Cabinet ginecologic Arad, B-dul Decebal 11 (lângă Hotel Aradul), chiuretaj medicamentos, eco 4 D, test PAP.TEL: 0770823850, 0723643581
- **Policlinica DR. TURCIN, oferă:** Cardiologie (EKG, Ecografie cardiacă, Doppler vascular, Holter EKG și TA, Test de efort), Oftalmologie (chirurgie pol anterior; CV computerizat; optică medicală), **NOU–OZONOTERAPIA,** ORL (videoendoscopie), Pneumologie, Neuropsihiatrie, Medicină de familie, Ecografii generale. **Telefon: 0257/285510, www.policlinica-turcin.ro**
- **Farmacia GLYKON–UTA**, Bl U 6 (vis-a-vis de biserica în construcție). Deschis zilnic: luni-vineri 07.00 -21.00 sâmbătă și duminică 08.00-18.00. **Telefon: 0257/241197.**

Pieţe şi târguri

Astăzi este zi de piață la Ineu, Lipova, Covăsânț, Mișca, Moneasa, Șepreuș, Șimand, Vladimirescu, Șeitin. **Tot astăzi se organizează târguri săptămânale la** Ineu, Șepreuș, Șimand.

Sâmbătă este zi de piață la Chișineu-Criș, Lipova, Pâncota, Felnac, Grăniceri, Hălmagiu, Moneasa, Pecica, Vărșand, Socodor, Vladimirescu, Zimandu Nou, Covăsânț. **Târguri săptămânale se desfășoară astăzi la** Lipova, Pâncota, Hălmagiu, Moneasa.

Întreruperi de curent

Luni, 03 iunie 2024. În județ – h. 9:00 – 17:00 – Sântana, Lipova.
În municipiu – h. 9:00 – 17:00 – Blocuri Intim, Iancu Jianu, Matei Corvin, Mihai Viteazu, General Petrescu, Haşdeu, Coşbuc, Parc Decebal, Vasile Alexandri, Cuza Vodă, Horia, Cloşca, Minişu de Sus.

Sudoku

REGULI: În fiecare bloc sunt câteva cifre între 1 și 9, stabilite dinainte. Acestea trebuie completate cu cifrele lipsă, în așa fel încât fiecare număr să figureze o singură dată. De asemenea, cifrele de la 1 la 9 trebuie să figureze o singură dată atât pe rândurile orizontale cât și pe coloanele verticale ale celor nouă blocuri luate împreună.

ÎNCEPĂTORI

3						7		
					1	9		3
1				6				8
			4		9			
	1	5						
7	6					4		5
	7		1				6	
				3	8			
5		3			7			

AVANSAȚI

3	4	6						
	7			2				
		2		4				9
						6		1
	1		3	7			5	
		3					7	
1			2	6				8
			1			5		7
5			4					

Soluțiile jocurilor din numărul precedent:

ÎNCEPĂTORI

4	5	7	8	3	1	9	6	2
6	9	3	5	4	2	8	7	1
2	8	1	9	7	6	4	3	5
7	4	6	2	5	9	1	8	3
8	1	2	7	6	3	5	9	4
5	3	9	4	1	8	6	2	7
9	6	5	1	2	7	3	4	8
1	2	8	3	9	4	7	5	6
3	7	4	6	8	5	2	1	9

AVANSAȚI

8	1	5	6	2	9	4	3	7
7	2	4	3	8	5	6	1	9
9	3	6	7	4	1	2	8	5
4	7	9	8	6	3	5	2	1
6	8	3	1	5	2	9	7	4
1	5	2	4	9	7	3	6	8
3	9	7	5	1	6	8	4	2
5	6	8	2	7	4	1	9	3
2	4	1	9	3	8	7	5	6

„Jurnal arădean" vă ascultă

Pentru sesizări Difuzare sună la telefon: 0257.241.151

De luni până joi, între orele 11.00-13.00, la telefonul 0257.212.055.

ARAD. Cine ne scapă de vânzătorii de țigări, ciorapi, parfumuri și alte chilipiruri din Piața Mică ? Aceasta este întrebarea pe care **Maria T.** vrea să o aducă în discuție, deranjată fiind de modul agresiv de abordare a acestor vânzători de ocazie.

„Nu ar strica dacă, duminica și în zi de sărbătoare, polițiștii locali ar trece prin zona bisericilor, pentru a-i îndepărta pe cerșetorii și boschetarii care stau cu mâna întinsă după un leu. Unii, dacă nu le dai bani, te mai și înjură. Mi s-a întâmplat și mie, la cei 78 de ani. Noroc că din spate venea un tânăr, care l-a izgonit pe cerșetor din preajma mea" - ne povestește **Mircea M.** din Piața Romană.

Cornel L. din Subcetate este nemulțumit de cum arată Patinoarul și zona din apropierea acestuia: „Suntem în iunie și încă Patinoarul este înconjurat de o ghirlandă specifică Crăciunului. Suprafața verde este deteriorată pe anumite porțiuni, apa bălțește la fiecare ploaie, semn al lucrului bine făcut, ca mai toate lucrările din orașul acesta". **JA-D.S.**

Curs valutar

Denumirea valutei	BNR	BCR		BRD		Intesa Sanpaolo Bank		Eximbank		Raffeisen Bank		Alpha Bank		Casa de schimb LUXOR		CEC Bank	
		C	V	C	V	C	V	C	V	C	V	C	V	C	V	C	V
Euro	4,97	4,88	5,05	4,90	5,05	4,90	5,03	4,92	5,02	4,91	5,03	4,91	5,03	4,93	4,95	4,93	5,01
Dolar SUA	4,60	4,49	4,69	4,51	4,70	4,53	4,65	4,53	4,66	4,51	4,67	4,51	4,68	4,54	4,58	4,52	4,66
Forint	0,0127	0,0122	0,0134	-	-	0,0126	0,0131	0,0126	0,0129	0,0126	0,0129	-	-	0,0126	0,0128	-	-
Gram aur	345,128																

Vremea

Vineri, 31 mai

www.aradon.ro

18° LA ORA 6 — temperaturile se vor situa între 17 și 18 grade. Vântul va sufla cu 15 km/h dinspre SV.

26° LA ORA 18 — temperaturile se vor situa între 25 și 26 grade. Vântul va sufla cu 13 km/h dinspre NV.

Ziua precedentă

Arad	15/27	Umiditate:	82%
Lipova	15/27	Presiune:	1003 mb
Chișineu-Criș	15/27	Precipitații:	5%
Săvârșin	14/26	Vânt:	17 km/h
Sebiș	14/26	Direcție vânt:	V

Soarele

Răsare: 05:47
Apune: 21:17

Azi

Temperaturile se vor situa între 17 și 26 grade. Vântul va sufla cu 13 km/h, dinspre NV.

FAZELE LUNII

6.06 · 14.06 · 22.06 · 29.06

VINERI	SÂMBĂTĂ	DUMINICĂ	LUNI
17° 28°	14° 28°	15° 27°	15° 25°
noros	averse	noros	ploaie

Calendar

Biserica ortodoxă: Sfântul Apostol Ermie (Dezlegare la pește)
Biserica greco-catolică: Sf. m. Ermie
Biserica romano-catolică: Vizita SF. FC. Maria; Sf. Petronela, fc. m.

Prognoză pentru trei zile

Temperaturile minime vor fi cuprinse între 14 și 15 grade, iar cele maxime între 25 și 28 grade.

Temp.minime: 14 - 15°C
Temp.maxime: 25 - 28°C

JURNAL ARĂDEAN
B-dul Revoluției nr. 62, Arad
Nr. ISSN: 1220-7489

BRAT Auditat de BRAT
Reclamații difuzare: 0257.241.151

Șef departament publicitate și departament difuzare: Cristian Sulințan
Marea publicitate: 0257.280904
Mica publicitate: 0257.210775; B-dul Revoluției, nr. 62
Tiparul executat la: Mediaworks Hungary Zrt., 6729, Szeged

Redactor șef: Flavius Ștețcu Responsabil de număr: **Daniel Scridon**
Departamente: Eveniment: Alin Gherasim; Sorina Ambruș; Economic: Andreea Pintea; Social: Diana Duțu; Sport: Daniel Scridon, Leo Sfâra; Andreea Vlase; Cultură: Eugen Rogojan.
Tehnoredactare: Ghizela Șerban, Munteanu Daniel.
REDACȚIE: tel. 0257.212.055; e-mail: redactia.jurnalaradean@informmedia.ro, adevaruldearad@informmedia.ro, publicitate.jurnalaradean@informmedia.ro, publicitate.adevarul@informmedia.ro

Dislocări de pietre de pe versantul de la Gurahonţ

Intervenţia drumarilor pe versanţii de la Gurahonţ a fost impusă după accidentul de la începutul acestei săptămâni.

Bolovanul care a căzut pe maşina lui Botizan FOTO: FAN

GURAHONŢ. Accidentul în care a fost implicat consilierul judeţean George Botizan a readus în actualitate problema siguranţei drumurilor în zonele cu versanţi. Direcţia Regională de Drumuri şi Poduri Timişoara, cea care are în administrar Drumul Naţional 79A, a trimis câteva echipe pe teren pentru a vedea dacă există în continuare risc de prăbuşire în zona afectată.

„Drumarii de la Districtul Buteni au fost pe versantul din zona DN 79A + Gurahonţ pentru a face operaţiuni de rănguire controlată. Cu ajutorul Poliţiei care a închis traficul atunci când s-a intervenit la versant, au fost dislocate pietrele care ar fi putut prezenta risc de prăbuşire", a transmis Alina Sabou, purtător de cuvânt DRDP Timişoara.

În zonă nu au mai fost căderi de pietre anterior accidentului, fiind vorba despre un versant împădurit, iar, potrivit celor de la DRDP Timişoara, până în acest moment nu s-a impus montarea unei plase de protecţie.

Zone cu risc şi pe DN 7

DRDP Timişoara, care are în administraţie drumurile naţionale şi autostrăzile din judeţele Arad, Caraş-Severin, Hunedoara şi parţial în Alba, execută şi lucrări de rănguire a versanţilor. Practic, aceste intervenţii presupun acţiuni executate manual cu ajutorul uneltelor de mână, acolo unde este pericolul desprinderii blocurilor de stâncă, care pot cădea pe platforma drumului. De asemenea, tot DRDP trebuie să asigure şi măsurile suplimentare de consolidare a versanţilor cu plase metalice ancorate. Potrivit unui caiet de sarcini prin care DRDP Timişoara anunţa achiziţia lucrărilor de rănguire şi consolidare a versanţilor pe raza judeţului Arad erau în vedere porţiunile de drum de pe Drumul Naţional 7, respectiv de la km 439 la km 480.

Reamintim că luni după-masa un bolovan de mari dimensiuni s-a desprins de pe versant şi s-a prăvălit peste maşina condusă de consilierul judeţean PNL, George Botizan, acesta fiind grav rănit în urma accidentului. **JA-A.P.**

Licitaţii deblocate pe drumul expres spre Oradea

Au fost deblocate licitaţiile pentru două dintre cele trei loturi ale drumului expres Arad-Oradea.

ARAD. Compania Naţională de Administrare a Infrastructurii Rutiere (CNAIR) a deblocat licitaţia pentru execuţia loturilor 1 şi 3 ale Drumului Expres Oradea-Arad. Ofertele vor putea fi depuse până la data de 12 iunie. Lotul 1 este cuprins între Oradea şi Salonta, în timp ce lotul 3 pleacă din Zerind şi până în municipiul Arad.

În ceea ce priveşte lotul 3, acesta se desfăşoară în totalitate în judeţul Arad, având o lungime de 47 de kilometri şi fiind cel mai lung lot de drum expres lansat în execuţie în România. Lotul 3 al expresului are o valoare cuprinsă între 3,5 şi 4 miliarde lei. Potrivit caietului de sarcini, viitoarea şosea este cuprinsă între localitatea Zerind, ocoleşte municipiul Arad pe partea de nord-vest şi intersectează DN 7 la conexiunea cu A 11. Pe traseu vor fi construite 29 de poduri şi pasaje, iar cel mai lung este pasajul de 591 metri peste Magistrala 200 Bucureşti-Curtici.

Pentru primul lot Oradea - Salonta (37 km), licitaţia a fost suspendată după ce firma Strabag a câştigat contestaţia la CNSC, iar pentru loturile 2 şi 3 CNAIR a suspendat licitaţiile pentru a răspunde solicitărilor de clarificare.

La lotul 1, în lungime de 33,7 km, se adaugă drumul de legătură dintre DN 79 şi Salonta, de 5,3 km. La lotul 2, de 39,7 km, se adaugă drumul de legătură până la graniţa cu Ungaria, de 10 km, iar la lotul 3, în lungime de 47,07 km, se adaugă drumul de legătură cu zona industrială Arad Vest, de 2,9 km.

În ceea ce priveşte lotul 1, cel de pe raza judeţului Bihor, proiectul prevede trei noduri importante, după cum urmează: nodul rutier din Oradea, drumul de legătură cu oraşul Salonta (judeţul Bihor), de 5 km, respectiv drumul de legătură cu punctul de trecere a frontierei cu Ungaria (Salonta - Békéscsaba), de 9,85 km.

Lotul 2 mai aşteaptă

Pentru moment, lotul 2 al drumului expres, cel cuprins între Salonta şi Zerind, este în continuare suspendat. Aici încă se duc lupte pe clarificările solicitate de CNAIR, pe de o parte, şi de firmele interesate de această licitaţie, pe de altă parte.

Reamintim, valoarea totală a proiectului este de 11,7 miliarde de lei, iar termenul de execuţie este de 24 de luni. **JA-A.G.**

20 de mii de euro titlu pentru achiziţia unui tractor

Programul Rabla pentru tractoare va fi lansat în această vară, după cum a anunţat preşedintele Administraţiei Fondului de Mediu (AFM), Laurenţiu Neculaescu.

ARAD. Veşti bune pentru fermieri. Administraţia Fondului de Mediu a anunţat că în această vară va fi lansat programul Rabla pentru tractoare prin care fermierii vor putea beneficia de un sprijin de până la 20.000 de euro pentru achiziţia unui tractor nou, bugetul total alocat programului fiind, pentru acest an, de 100 de milioane de euro.

Rabla pentru tractoare 2024 este un program ce se va derula anul acesta pentru micii fermieri, în acest moment AFM lucrând la elaborarea ghidului solicitantului. Mecanismul prin care se va putea accesa Rabla pentru tractoare a fost explicat chiar de către şeful AFM care a arătat că fermierii care vor casa o rablă vor primi un voucher pentru achiziţia unui tractor.

Grantul de 20.000 de euro de la AFM va putea fi utilizat pentru achiziţia unui tractor şi a utilajelor necesare, însă fiind vorba despre o schemă de ajutor de stat, aceasta are şi o componentă de cofinanţare, ce trebuie asigurată de fermier.

Pentru a intra în programul Rabla pentru tractoare şi a primi voucherul de 20.000 de euro, fermierii trebuie să caseze fie maşină veche, fie un tractor vechi. În cazurile în care fermierul vrea să facă achiziţia unui tractor de depăşeşte plafonul de 55.000 de euro, acest lucru nu va fi posibil, potrivit celor transmise de AFM. **JA-A.P.**

Expresul, gata de scos la licitat FOTO: FAN

Arad: 20% dintre preşedinţii secţiilor de votare s-au retras de la alegeri

90 de preşedinţi din cele 440 de secţii de votare din judeţ (20%) au solicitat să fie schimbaţi, după ce au fost desemnaţi prin tragere la sorţi computerizată.

ARAD. Aproximativ 20% dintre preşedinţii secţiilor de votare din judeţul Arad au depus, până marţi, cereri de retragere de la alegerile locale şi europarlamentare din 9 iunie, invocând motive medicale sau faptul că sunt plecaţi din ţară în perioada scrutinului. Reprezentanţii Biroului Electoral de Circumscripţie Judeţeană nr. 2 Arad (BEJ) au comunicat, la solicitarea AGERPRES, că 90 de preşedinţi din cele 440 de secţii de votare din judeţ (20%) au solicitat să fie schimbaţi, după ce au fost desemnaţi prin tragere la sorţi computerizată efectuată de Autoritatea Electorală Permanentă. Totodată, s-au retras 71 de locţiitori ai preşedinţilor. Conform BEJ Arad, motivele invocate ţin de sănătate, în timp ce unii au susţinut că vor fi plecaţi din ţară în perioada desfăşurării alegerilor. În urma situaţiei create de numeroasele cereri de retragere, până în prezent au fost organizate şase trageri la sorţi pentru completarea locurilor rămase libere. În caz de forţă majoră, precizează BEJ, înlocuirea preşedinţilor birourilor electorale ale secţiilor de votare sau a locţiitorilor acestora se realizează de către Autoritatea Electorală Permanentă, prin tragere la sorţi computerizată, inclusiv în ziua votării. Preşedinţii sau locţiitorii lor sunt aleşi cu ajutorul unui program informatic, iar lista persoanelor care fac parte din corpul experţilor electorali, gestionată de AEP, cuprinde în jur de 1.500 de nume în judeţul Arad, fiind vorba în special de jurişti, economişti sau profesori.

SURSA: AGERPRES

Premiaţi la concursul „Prietenii Pompierilor"

VLADIMIRESCU. La sfârşitul săptămânii trecute, la Vladimirescu s-a desfăşurat etapa judeţeană a concursului de prevenire şi stingere a incendiilor „Prietenii pompierilor", în organizarea Inspectoratului pentru Situaţii de Urgenţă „Vasile Goldiş" al judeţului Arad şi în colaborare cu Inspectoratul Şcolar Judeţean Arad.

„Competiţia s-a desfăşurat pe stadionul Constantin Sfîrlogia din localitatea Vladimirescu şi a reunit la start 9 echipaje de elevi de la unităţile de învăţământ din judeţul nostru. Pentru a-şi demonstra curajul, îndemânarea, spiritul de echipă şi cunoştinţele în domeniul situaţiilor de urgenţă, aceştia au avut de parcurs trei probe: proba teoretică, ştafeta de 400 m cu obstacole şi pista cu obstacole", au transmis reprezentanţii ISU Arad.

Micii pompieri FOTO: ISU ARAD

După cele trei probe de concurs clasamentul a fost următorul:

Categoria băieţi/mixt: Locul I - Liceul Tehnologic „Stefan Hell" Sântana; Locul II - Şcoala Gimnazială Şimand; Locul III - Şcoala Gimnazială „Iustin Marşieu" Socodor.

Categoria fete: Locul I - Liceul Tehnologic „Stefan Hell" Sântana; Locul II - Şcoala Gimnazială „Iustin Marşieu" Socodor; Locul III - Scoala Gimnazială Şimand. **JA-S.A.**

Se teme de o „resetare a lumii”

POEZIE. Poeta, prozatoarea, eseista și jurnalista Ana Blandiana, laureata pe anul 2024 a Premiului Prințesa de Asturia pentru Literatură din Spania, a declarat pentru EFE că se teme de o „resetare a lumii” și de o „schimbare a ordinii mondiale” care favorizează dictaturile în detrimentul democrațiilor, „a căror funcționare pare din ce în ce mai dificilă din cauza propriilor lor principii politice și scrupule morale”.

„Ceea ce se întâmplă în Europa nu este cauza, ci efectul acestei schimbări”, a explicat ea pentru EFE, întrebată fiind despre deriva de pe continent, cu partide extremiste din ce în ce mai puternice și o tensiune capabilă să conducă la tentativa de asasinare a unor politicieni, așa cum s-a întâmplat în cazul prim-ministrului slovac Robert Fico. Poeta nu uită nici de invazia rusă din Ucraina, care în opinia sa „prezintă toate caracteristicile unui război postcomunist”, și care dintr-o „simplă realitate geografică” îi afectează țara, foarte apropiată de teritoriile guvernate de Vladimir Putin, a scris marți EFE. „De secole, granița care ne desparte de Rusia a fost întotdeauna trecută într-o singură direcție, iar acum dronele rusești cad adesea pe teritoriul României”, a remarcat poeta.

Blandiana, care a primit vestea decernării premiului spaniol săptămâna trecută, în timp ce se afla la un festival de poezie care îi poartă numele în România, nu s-a ferit niciodată de angajamentul politic. În motivația juriului care i-a decernat Premiul Prințesa de Asturia pentru Literatură se menționează că Blandiana este o „creatoare radical unică”, ce practică „poezia neîmblânzită” și care și-a demonstrat „capacitatea extraordinară de rezistență în fața cenzurii”. Potrivit dramaturgului, romancierului și jurnalistului mexican Juan Villoro, laureat al premiului Prințul de Asturia pentru anul 2009 și care a făcut parte din juriul care a ales-o în 2024 pe Blandiana, ea „este una dintre principalele voci ale poeziei mondiale și o candidată la Premiul Nobel, pe care mulți oameni o vor descoperi acum, odată cu acordarea acestui premiu. **SURSA: AGERPRES**

Ana Blandiana FOTO: WIKIPEDIA

S-a redeschis ferma de crocodili

Celebra atracție turistică din Thailanda, ferma de crocodili Samutprakarn, a fost redeschisă pentru turiști în luna aprilie, după închiderea temporară din 2020 din cauza pandemiei de COVID-19, care a făcut ca Grădina Zoologică să sufere pierderi financiare și să intre în lichidare. Situl, înființat în 1950, pretinde a fi prima și cea mai mare fermă de crocodili din Thailanda, cu peste 60.000 de crocodili de apă dulce și marini. Ferma mai găzduiește diverse alte vitrine de animale, inclusiv tigri și cimpanzei. FOTO: EPA

Chitara lui John Lennon, „record mondial” la licitație

MUZICĂ. O chitară la care a cântat John Lennon s-a vândut la licitație cu 2,9 milioane de dolari, stabilind un nou record mondial pentru cea mai mare sumă obținută la o licitație de o chitară din istoria trupei The Beatles, informează DPA și PA Media.

Chitara acustică cu 12 corzi, utilizată de trupa The Beatles pentru înregistrarea albumului și a filmului „Help!”, din 1965, a fost găsită în podul unei case și nu a mai fost văzută sau folosită de mai bine de 50 de ani. Instrumentul a fost achiziționat în urma unei licitații telefonice care a avut loc miercuri la Hard Rock Cafe din New York, ca parte dintr-o vânzare de obiecte muzicale organizată timp de două zile de casa Julien's Auctions.

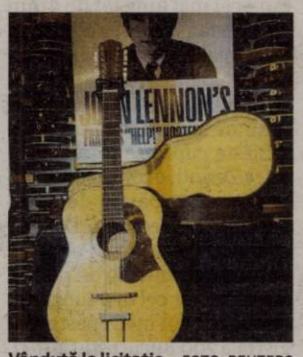

Vândută la licitație FOTO: REUTERS

„Suntem absolut încântați și onorați pentru că am stabilit un nou record mondial odată cu vânzarea chitarei pierdute a lui John Lennon”, a precizat David Goodman, directorul casei Julien's Auctions. „Chitara nu este doar o pagină din istoria muzicii, ci și un simbol al moștenirii durabile a lui John Lennon”, a adăugat el. „Ziua de azi simbolizează ceea ce noi facem cel mai bine la Julien's - creăm oportunități prin care oamenii se pot reconecta cu reperele culturale care au conturat momentele ce contează cel mai mult de-a lungul vieții. Vânzarea fără precedent de azi este o dovadă a farmecului și venerației atemporale pentru muzica The Beatles și pentru John Lennon”, a mai spus David Goodman. După ce chitara a fost folosită de grupul The Beatles, instrumentul a ajuns în posesia chitaristului scoțian Gordon Waller, membru al duetului pop Peter & Gordon și care, ulterior, a oferit instrumentul managerilor de turneu ai trupei. Peste decenii, noii proprietari, care trăiau într-o zonă rurală din Marea Britanie, au redescoperit instrumentul în timpul unei operațiuni de mutare și l-au scos la vânzare cu un preț estimativ cuprins între 485.000 de lire sterline (615.000 de dolari) și 647.000 de lire sterline (820.557 de dolari). Chitara apare în filmul „Help!”, în scena în care trupa The Beatles interpretează cântecul „You've Got to Hide Your Love Away.” Ea a mai fost folosită și în timpul sesiunilor de înregistrate pentru piesele „Help!”, „It's Only Love”, „I've Just Seen a Face” și „Girl”, precum și pentru piesa „Norwegian Wood”, interpretată de George Harrison. **SURSA: AGERPRES**

COMUNICAT

ASOCIAȚIA FOȘTILOR DEȚINUȚI POLITICI DIN ROMÂNIA - Filiala Arad, cu sediul în Arad, B-dul Revoluției nr. 73, prin Președinte - jurist Ciobancan Vasile, aduce în atenția persoanelor interesate - copiii celor care au fost luați prizonieri din armata maghiară și au fost în U.R.S.S. În perioada 1944 - 1950, următoarea stare de fapt:

Au dreptul să beneficieze de prevederile Decretului - lege nr.118/1990 republicat, persoanele de cetățenie romana, care au avut domiciliul într-o localitate din Ardeal, înrolate în armata maghiară și care au fost constituite în prizonieri, de către partea sovietică în U.R.S.S., începând cu data de 23 august 1944, inclusiv copiii acestora.

Relații suplimentare se pot obține la sediul A.F.D.P.R. Filiala Arad, cu adresa mai sus menționată (în Palatul Cenad), în zilele de luni, miercuri, vineri, între orele 09:00 - 12:00.

A.F.D.P.R. Filiala Arad
Președinte,
Jurist Ciobancan Vasile

(9666 - H 5615)

UNITATEA ADMINISTRATIV-TERITORIALĂ IRATOȘU

din județul Arad, anunță **publicarea documentelor tehnice ale cadastrului** pentru sectoarele cadastrale nr. 21, 26, **începând cu data de 03.06.2024**, pe o perioadă de 60 de zile, la sediul **Primăriei IRATOȘU,** conform art.14 alin.(1) și (2) din Legea cadastrului și a publicității imobiliare nr. 7/1996, republicată cu modificările și completările ulterioare.

Cererile de rectificare ale documentelor tehnice vor putea fi depuse de către proprietari, posesori sau alți deținători la sediul Primăriei și pe site-ul Agenției Naționale de Cadastru și Publicitate Imobiliară.

(9674 - H 5618)

ANUNT DE LICITATIE VANZARE

1.Informații generale privind autoritatea contractantă:
COMUNA ȘOFRONEA, cu sediul în comuna Șofronea, str. 8, nr. 7, județul Arad, cod postal 317350, tel. 0257/416101, fax.0257/416100, e-mail contact@primaria-sofronea.ro, cod fiscal 3519593, persoană de contact: Răcănel Ionela Nadia

2. Informații generale privind obiectul procedurii de licitație publică:
terenuri intravilane situate în Comuna Șofronea, localitatea Sânpaul, județul Arad, aparținând domeniului privat al Comunei Șofronea, cu destinatia loturi pentru construirea de locuințe și funcțiuni complementare, identificate astfel:

- Lot 1. în suprafață de 487 mp; nr.cadastral 305964
- Lot 2 . în suprafață de 507 mp; nr. cadastral 305991
- Lot 3. în suprafață de 500 mp; nr. cadastral 306001
- Lot 4. în suprafață de 501 mp; nr. cadastral 306016
- Lot 5. în suprafață de 567 mp; nr. cadastral 306020
- Lot 6. în suprafață de 500 mp; nr. cadastral 306027
- Lot 7. în suprafață de 601 mp; nr. cadastral 306037
- Lot 8. în suprafață de 645 mp; nr. cadastral 305918
- Lot 9. în suprafață de 623 mp; nr. cadastral 305919
- Lot 10. în suprafață de 595 mp; nr. cadastral 305920
- Lot 11. în suprafață de 599 mp; nr. cadastral 305921
- Lot 12. în suprafață de 627 mp; nr. cadastral 305922
- Lot 13. în suprafață de 601 mp; nr. cadastral 305923
- Lot 14. în suprafață de 544 mp; nr. cadastral 305924
- Lot 15. în suprafață de 550 mp; nr. cadastral 305925
- Lot 16. în suprafață de 470 mp; nr. cadastral 305926

Vânzarea se face conform art. 363 din OUG. 57/2019, și conform Hotărârii Consiliului Local nr. 21 din data de 29 februarie 2024

3.Informații privind documentația de atribuire: se regăsesc în caietul de sarcini.

3.1. **Modalitatea sau modalitățile prin care persoanele interesate pot intra în posesia unui exemplar al documentației de atribuire:** documentația de atribuire se poate ridica de la sediul Comunei Șofronea.

3.2. Compartimentului din cadrul instituției, de la care se poate obține un exemplar din documentația de atribuire: Compartimentul Relații cu Publicul al Comunei Șofronea, comuna Șofronea, strada 8, nr. 7, județul Arad.

3.3. Costul și condițiile de plată pentru obținerea acestui exemplar, potrivit prevederilor Ordonanței de urgență a Guvernului nr. 57/2019: 250 lei, se poate achita cu numerar la casieria Comunei Șofronea.

3.4. Data limită pentru solicitarea clarificărilor: 26.06 2024, ora 14.

4.Informații privind ofertele:

4.1. Data limită pentru depunerea ofertelor: 1 iulie 2024 , ora 12

4.2. Adresa la care trebuie depuse ofertele:sediul Comunie Șofronea, comuna Șofronea, strada 8, nr. 7, județul Arad.

4.3. Numărul de exemplare în care trebuie depusă oferta: 1 exemplar.

5. Data și locul la care se va desfașura sedința publică de deschidere a ofertelor: **3 iulie 2024, ora 10**, la sediul Comunei Șofronea, comuna Șofronea, strada 8, nr. 7, județul Arad.

6. Denumire, adresă, nr.telefon ale instanței competente în soluționarea litigiilor apărute:
Tribunalul Arad– Secția de Contencios Administrativ și Fiscal, municipiul Arad, Bulevardul General Vasile Milea , nr.2-4, , telefon: 374491086, faz: 0257251700, e-mail:tr-arad@just.ro.

7. Data transmiterii anunțului de licitație către instituțiile abilitate: 28.05.2024

(9667 - H 5616)

ANUNT DE LICITATIE VANZARE

1.Informații generale privind autoritatea contractantă:
COMUNA ȘOFRONEA, cu sediul în comuna Șofronea, str. 8, nr. 7, județul Arad, cod postal 317350, tel. 0257/416101, fax.0257/416100, e-mail contact@primaria-sofronea.ro, cod fiscal 3519593, persoană de contact: Răcănel Ionela Nadia

2. Informații generale privind obiectul procedurii de licitație publică:
terenuri intravilane situate în Comuna Șofronea, localitatea Sânpaul județul Arad, aparținând domeniului privat al Comunei Șofronea, cu destinatia loturi pentru construirea de locuințe și funcțiuni complementare, identificate astfel:

- Lot 1. în suprafață de 510 mp; nr. cadastral 306052
- Lot 2. în suprafață de 504 mp; nr .cadastral 306053
- Lot 3. în suprafață de 500 mp; nr. cadastral 306056
- Lot 4. în suprafață de 504 mp; nr. cadastral 306057
- Lot 5. în suprafață de 504 mp; nr. cadastral 306058
- Lot.6. în suprafață de 504 mp; nr. cadastral 306059
- Lot 7. în suprafață de 502 mp; nr. cadastral 306071
- Lot 8. în suprafață de 502 mp; nr. cadastral 306072
- Lot 9. în suprafață de 502 mp; nr. cadastral 306073
- Lot 10 în suprafață de 502 mp; nr. cadastral 306074
- Lot 11. în suprafață de 502 mp; nr. cadastral 306075
- Lot 12. în suprafață de 502 mp; nr. cadastral 306076
- Lot 13. în suprafață de 502 mp; nr. cadastral 306077
- Lot 14. în suprafață de 527 mp; nr. cadastral 306078
- Lot 15. în suprafață de 500 mp; nr. cadastral 305952
- Lot 16. în suprafață de 500 mp; nr. cadastral 305961
- Lot 17. în suprafață de 500 mp; nr. cadastral 305965

Vânzarea se face conform art. 363 din OUG. 57/2019, și conform Hotărârii Consiliului Local nr. 21 din data de 29 februarie 2024

3.Informații privind documentația de atribuire: se regăsesc în caietul de sarcini.

3.1. **Modalitatea sau modalitățile prin care persoanele interesate pot intra în posesia unui exemplar al documentației de atribuire:** documentația de atribuire se poate ridica de la sediul Comunei Șofronea.

3.2. **Compartimentului din cadrul instituției, de la care se poate obține un exemplar din documentația de atribuire**: Compartimentul Relații cu Publicul al Comunei Șofronea, comuna Șofronea, strada 8, nr. 7, județul Arad.

3.3. **Costul și condițiile de plată pentru obținerea acestui exemplar, potrivit prevederilor Ordonanței de urgență a Guvernului nr. 57/2019:** 250 lei se poate achita cu numerar la casieria Comunei Șofronea.

3.4. **Data limită pentru solicitarea clarificărilor**: 26.06 2024, ora 14.

4.Informații privind ofertele:

4.1. Data limită pentru depunerea ofertelor: 1 iulie 2024 , ora 12

4.2. Adresa la care trebuie depuse ofertele:sediul Comunie Șofronea, comuna Șofronea, strada 8, nr. 7, județul Arad.

4.3. Numărul de exemplare în care trebuie depusă oferta: 1 exemplar.

5. Data și locul la care se va desfașura sedința publică de deschidere a ofertelor: **4 iulie 2024, ora 10**, la sediul Comunei Șofronea, comuna Șofronea, strada 8, nr. 7, județul Arad.

6. Denumire, adresă, nr.telefon ale instanței competente în soluționarea litigiilor apărute:
Tribunalul Arad– Secția de Contencios Administrativ și Fiscal, municipiul Arad, Bulevardul General Vasile Milea , nr.2-4, , telefon: 374491086, faz: 0257251700, e-mail:tr-arad@just.ro.

7. Data transmiterii anunțului de licitație către instituțiile abilitate: 28.05.2024

(9668 - H 5616)

TVR 1

07.00 Telejurnal matinal
09.45 Teleshopping
10.00 Exclusiv în România (R)
11.00 Câștigă România! (R)
12.00 Teleshopping
12.30 Glob cooker. (Franța 2014)
12.45 Glob cooker. (Franța 2014)
13.00 Oamenii și legea. (R)
13.55 Vorbește corect! *
14.00 Telejurnal
14.55 Zi de zi cu părintele Constantin Necula.
15.00 Opre Roma
15.55 EURO polis
16.45 Prințul Jumong. (Coreea de Sud, 2006)
18.00 Vedeta familiei. (R)
19.45 Sport
20.00 Telejurnal
20.55 Meteo
21.00 Gala umorului
22.30 Vis sau realitate?
23.00 Vis la Paris
23.55 Jocurile Olimpice
24.00 Petrecere...cu cântec!
01.50 Glob cooker. (Franța 2014) (R)

TVR 2

07.25 România…în bucate (R) **07.50** Între cer și mare (Chroniques du Sud – Découverte), **09.00** Puternici, impreuna (R) **10.00** Teleshopping **10.30** Magazin Deutsche Welle Revoluția tehnologică **11.00** Documentar 360°GEO Sikkim – cercetătorul și șamanul **12.00** Telejurnal Sport Meteo **12.40** Teleshopping **13.00** Cultura minorităților **13.30** Levintza prezintă **14.00** Istorii de bun gust (R) **15.00** Teleșcoala Clasa a VIII-a **15.30** Teleșcoala Limbi străine **16.00** Educatia la putere (R) **17.30** România…în bucate **18.00** Ora de știri **18.50** E vremea ta! **19.05** Hudson și Rex (Canada, 2019-2023) **20.00** În mâinile unei străine (SUA, 2018) **21.45** Drag de România mea! **23.35** Hudson și Rex **00.30** Grindul Șacalilor – România, 2021

TVR 3

7:00 Telematinal **7:55** Filler ABC-ul democratiei **8:00** Telematinal **8:55** Teleshopping **9:00** Ziua buna de la Iasi **9:55** Teleshopping **10:00** Telescoala in limba maghiara **10:55** Memoria tiparului **11:00** Toți împreună **12:50** Teleshopping **13:05** Schițe urbane **13:30** Picătura de cultură **13:55** Teleshopping-Publicitate **14:00** Tableta de sănătate **14:55** Filler ABC-ul democratiei **15:00** Cântec și poveste **16:00** Forum economic **16:55** Teleshopping **17:00** Telejurnal regional **17:30** Lumea de aproape **17:55** Teleshopping **18:00** Tu votezi Romania! **19:00** Tu votezi Romania! **20:00** Se întâmplă acum **21:50** Memoria tiparului **22:00** Program preluat de la Televiziunea Publică din Ucraina destinat refugiaților **24:00** Se întâmplă acum (R) **1:50** Art pass Emisiune dedicată vieții culturale externe;

PRO TV

06:00 Știrile PRO TV
10:30 Vorbește lumea
13:00 Știrile PRO TV
14:00 Lecții de viață
15:00 La Măruță
17:00 Știrile PRO TV
18:00 Batem palma?
19:00 Știrile PRO TV
20:30 Las Fierbinți
21:30 **Echipa de șoc.** (2010) ECHIPA DE ȘOC urmărește isprăvile îndrăznețe ale unei echipe pitorești de foști soldați din Forțele Speciale, cărora li se întinde o cursă pentru o crimă nesăvârșită de ei. Devenind „proscriși", se folosesc de aptitudinile lor unice pentru a încerca să-și spele numele și să găsească adevăratul vinovat. Liam Neeson, Bradley Cooper, artistul de arte marțiale mixte Quinton „Rampage" Jackson și senzația din District 9, Sharlto Copley, sunt „Echipa de șoc".
24:00 **Milenialii.** (2020) Bazându-se pe o poveste adevărată, filmul spune povestea a cinci absolvenți de facultate, care decid că cel mai bun mod de a trăi viața pe care și-au dorit-o întotdeauna este să-și insuseasca ceea ce fura de la cei mai bogați oameni din Chicago.
02:00 **Gone in Sixty Seconds**

PRIMA TV

07:00 Exclusiv VIP (r) **09:00** Iubiri secrete (redifuzare) **11:03** Teleshopping **13:10** Chipul regelui, drama, istoric, Korea, 2014 **15:30** Dezbatere electorala **16:00** EXCLUSIV VIP cu Cristi Brancu Sezon Nou (S6) **18:00** Focus **19:30** Flash monden **20:00** Liceenii Rock 'n' Roll, romantic, comedie, Romania, 1992 **22:00** Amintiri, romantic, SUA, 1996 **00:30** Exclusiv VIP (r) **02:30** Iubiri secrete (r) **03:30** Flash monden (r) **04:30** Chipul regelui (r) **05:30** Focus (r)

PRO ARENA

07:00 Stiri **07:30** Supermașini de teren **08:30** Marea Țăcăneală **09:30** Walker, polițist texan **10:30** Prințul din Bel Air **11:30** M.A.S.H. **12:30** Stiri **13:00** Ce spun românii **14:00** Supermașini de teren **15:00** Marea Țăcăneală **16:00** In slujba poporului **17:00** Prințul din Bel Air **18:00** M.A.S.H. **19:00** Așii amanetului **20:00** Kickboxing: Dynamite Fighting Show "Urmasii lui Dracula" (DIRECT) **00:00** Stiri **00:30** Așii amanetului **01:30** Rezidentul **02:30** Stiri **03:00** ONE 167

ANTENA 1

06.00 Observator/Sport
08.00 'Neatza cu Razvan si Dani
12.00 Observator
14.00 **Mireasa cu Simona Gherghe - sezon nou.** Mireasa este un concurs reality-show matrimonial. Premiul cel mare poate fi câștigat doar de cuplul care se va căsători în cadrul emisiunii sau dacă nu există un cuplu care să se căsătorească, telespectatorii își votează fată și băiatul favorit, iar aceștia pot deveni câștigătorii Emisiunii. Pe parcursul sezonului pot apărea și alte premii importante pentru concurenți și/sau telespectatori. Telespectatorii își votează favoriții în fiecare săptămâna. Votul lor este important fiindcă pot salva concurentele sau concurenții de la eliminare sau pot decide câștigătorii emisiunii.
17.00 Observator
18.00 Esti mai destept decat un copil de clasa a V-a?
19.00 Observator/Sport/Meteo
20.45 Studio de meci
21.00 Fotbal amical: Romania vs Lichtenstein
23.00 Studio de meci
23.30 iUmor iRoast
00.30 Poftiti in Dobrogea. (r)
03.30 Povesti de familie

ACASĂ

06:00 Inima nu minte (reluare) **08:00** Leylifer (reluare) **09:00** Scrisoarea de adio (reluare) **10:00** Nu i nimeni ca mine **11:00** Știrile Acasă Actualități **12:00** Esmeralda **13:00** Blestemul **15:00** Știrile Acasă Magazin **16:00** Fata cu ochi de onix **17:00** Iubirea din mine **19:00** Inima nu minte **21:00** Leylifer **22:00** Scrisoarea de adio **23:00** Numele meu e Riza **00:00** Esmeralda (reluare) **01:00** Leylifer (reluare) **02:00** Sarutul otravit **05:00** Știrile Acasă Magazin (r)

DIVA

06:15 Magnum, detectiv particular **08:05** Pompierii din Chicago **09:55** Durere și vindecare **12:05** Vrăjitoarea cea bună **14:00** Pompierii din Chicago **14:55** Pompierii din Chicago **15:50** Durere și vindecare **16:55** Durere și vindecare **18:00** Vrăjitoarea cea bună **19:00** Vrăjitoarea cea bună **20:00** Criza dragostei de mijloc Romantic Drama 2022 **22:00** Totul pentru dragoste Romantic comedy 2017 **23:45** O vară de vis Family Drama 2016 **01:35** Aloha cu dragoste

FILM NOW

06:15 **Barbații în negru.** Acțiune, 1997. Regia: Barry Sonnenfeld.
07:45 **Mă dau în vânt după cumpărături.** Comedie, 2009. Regia: P.J. Hogan.
09:25 **Totul e iluminat.** Dramă, 2005. Regia: LIEV Schreiber.
11:05 **Ceilalți.** Thriller, 2001. Regia: Alejandro Amenábar.
12:45 **Ura pe care o simți.** Dramă, 2018. Regia: Tillman George.
14:55 **Cursă fără frâne.** Acțiune, 2012. Regia: David Koepp.
16:20 **Cine sunt?** Acțiune, 1998. Regia: Benny Chan , Jackie Chan.
18:20 **Iubesc pe cine nu trebuie.** Comedie, 2006. Regia: Andy Fickman.
20:00 **Alpha.** Aventuri, 2018. Regia: Albert Hughes.
21:30 **Aproape letală.** Acțiune, 2015.
23:05 **Constantin.** Acțiune, 2005. Regia: Francis Lawrence.
01:00 **Orice, oriunde, oricând.** Comedie, 2022. Regia: Daniel Kwan , Daniel Scheinert.
03:15 **Asalt in Manhattan.** Thriller, 2013. Regia: Uwe Boll.
04:50 **Jaf contra cronometru.** Acțiune, 2012. Regia: Simon West.

CINEMAX

07:00 O mamă bună Dramă, Franța, 2021 **08:45** Povestea tăietorului de lemne **10:25** Lună roz **12:00** Fairplay **12:20** Îmi plac filmele **14:00** Câine alb Dramă, Canada, 2022 **15:35** Condamnații nu plâng **17:25** Povestea tăietorului de lemne **19:05** Autobiografie Dramă, Indonezia, 2022 **21:00** Fata tăcută Dramă, Irlanda, 2022 **22:35** Oase și tot **00:45** RoboCop **02:25** Viața sexuală a bunicii **02:40** Crime la indigo **04:40** Delegați **04:55** Am vrut să mă ascund

AXN

07:00 NCIS: Anchetă militară **07:55** Castle **08:55** Castle **09:50** NCIS: Anchetă militară **10:45** NCIS: Anchetă militară **11:40** Castle **12:40** Castle **13:30** Recrutul **14:25** Recrutul **15:20** Cititorii de oase **16:15** CSI **17:10** Castle **18:05** Castle **19:05** Recrutul **20:00** Recrutul **21:00** Invazia rechinilor Los Angeles Actiune, SUA, 2013 **22:55** Invazia rechinilor New York Actiune, SUA, 2014 **00:50** Recrutul **01:45** Recrutul **02:30** CSI **03:10** Cititorii de oase **04:00** Teleshop

HBO

06:00 **Norocul prostului.** Dramă-Comedie, SUA, 2023. Regia: Craig Gillespie.
07:45 **Garcia și Garcia.** Comedie, Spania, 2021. Regia: Ana Murugarren.
09:20 **Viespea verde.** Comedie, SUA, 2011. Regia: Michel Gondry.
11:15 **Floare de măr.** Romantic, Ungaria, 2023. Regia: Dóra Szücs.
13:10 **Confort nordic.** Comedie, Islanda, 2023. Regia: Hafsteinn Gunnar Sigurðsson.
14:45 **Tânărul Sheldon**
15:05 **Tânărul Sheldon**
15:25 **Jerry Maguire.** Dramă-Comedie, SUA, 1996. Regia: Cameron Crowe.
17:40 **Pe platourile de filmare**
18:15 **Norocul prostului.** Dramă-Comedie, SUA, 2023. Regia: Craig Gillespie.
20:00 **Creed.** Dramă, SUA, 2015. Regia: Ryan Coogler.
22:10 **Barry Seal: Trafic în stil american.** Dramă-Comedie, SUA, 2017. Regia: Doug Liman.
00:00 **Cum să-ți ucizi soțul.** Dramă, Canada, 2023. Regia: Stephen Tolkin.
01:30 **Transport blindat.** Polițist, SUA, 2009. Regia: Nimród Antal.
03:00 **Familia Hollar.** Comedie, SUA, 2016.

CINEMAX 2

07:00 Întâlnire de gradul trei SF, SUA, 1980 **09:15** Sălbaticul Dramă, SUA, 1954 **10:35** Fără păcate Ep. 1 **11:20** Fără păcate Ep. 2 **12:15** Acel bărbat Dramă, Japonia, 2022 **14:15** Mai mult ca niciodată Dramă, Franța, 2022 **16:20** Zile fierbinți Dramă, Turcia, 2022 **18:35** Sălbaticul Dramă, SUA, 1954 **20:00** Și apoi a apărut dragostea Dramă Comedie, Republica Cehă, 2022 **21:30** Rabiye Kurnaz v. George W. Bush **23:30** Caftanul albastru **01:35** Seneca **03:30** Jethica

AXN BLACK

07:00 Teleshop **10:00** Adventure Inc. **11:00** Adventure Inc. **12:00** Teleshop **14:00** MacGyver **14:55** MacGyver **15:50** Stargate: Atlantis **16:50** Stargate: Atlantis **17:45** Adventure Inc. **18:45** Lumea dispărută **19:45** Xena, printesa razboinica **20:45** MacGyver **21:40** MacGyver **22:30** Stargate: Atlantis **23:25** Stargate: Atlantis **00:25** Xena, printesa razboinica **01:25** Lumea dispărută **02:25** Prezentați armele **03:20** Prezentați armele **04:10** Totul despre mașini

HBO 2

07:00 Ținutul sălbatic. Dramă, SUA, 2021. **08:30** Moonage Daydream. Documentar, SUA, 2022. **10:45** O săptămână cu Marilyn. **12:20** Lucruri mai bune **12:45** Lucruri mai bune **13:10** Daliland. Biografic, SUA, 2022. **®14:45** Ești acolo, Doamne? Sunt eu, Margaret. Dramă-Comedie, SUA, 2023. **16:30** Gran Turismo. Acțiune, SUA, 2023. **18:40** Cats. Muzical, Marea Britanie, 2019. **20:30** Dl. Peabody și Sherman. Animație, SUA, 2014. **22:00** Un bărbat pe nume Otto. Dramă-Comedie, SUA, 2022. **00:05** Nopți cu fantome: Bârlogul diavolului **01:35** Stax: Soulsville, S.U.A. Documentar, SUA, 2023. **02:35** Ecaterina **03:25** Haide cu mine! Thriller, SUA, 2015. Regia: Daniel Alfredson. Cu: Anthony Hopkins, Julia Stiles, Ray Liotta, Alexander Ludwig. **04:55** Un bărbat pe nume Otto Dramă-Comedie, SUA, 2022. Regia: Marc Forster. Cu: Tom Hanks, Kailey Hyman, Rachel Keller.

HBO 3

06:00 Animale Fantastice: Secretele lui Dumbledore **08:20** Aventurile lui Tintin: Secretul Licornului **10:10** Teoria Big Bang **10:30** Teoria Big Bang **10:55**Ești dulce **12:25** Teoria întregului **14:30** Jocurile foamei: Revolta **16:50** Știrile săptămânii **17:30** Războinicul **18:25** Cercul complet **19:05** Banshee **19:55** Banshee **21:00** Materiile întunecate **21:55** Materiile întunecate **00:45** Materiile întunecate **02:40** Materiile întunecate **03:30** Materiile întunecate **04:30**Ești dulce.

PRO CINEMA

06:00 La bloc (r) **06:30** La Maruta (reluare) **08:30** Comedie romantică: Dragoste și limonadă (reluare) **10:15** Divertisment: La bloc (r) **12:30** The Curious Case of Dolphin Bay (r) **14:15** Romantic: Eu și prințul 3: luna de miere (2008) **16:15** Părinți versus bunici (2012) **18:15** Divertisment: La bloc **20:30** Acțiune: Lunetistul 3 (2004) **22:15** Acțiune: Ultima razie (2012) **00:30** Acțiune: Sniper 3 (reluare) **02:15** Apropo Tv **03:15** La Maruta (reluare) **05:00** La bloc (reluare)

HAPPY

06.00 Betty cea urâtă (s) **07.00** Jurământul (r) **09.15** Capcana iubirii (r) **11.30** Dragostea plutește în aer (r) **12.30** 1001 nopți (r) **13.30** Nu mă părăsi! (r) **14.30** Dragoste și ură (r) **15.30** Jurământul (s) **17.30** Happy Cafe **18.00** 1001 nopți (s) **19.00** Nu mă părăsi! (s) **20.00** Capcana iubirii (s) **22.00** Dragoste și ură (s) **23.00** Dragostea plutește în aer (s) **00.00** 1001 nopți (r) **01.00** Nu mă părăsi! (r) **02.00** Happy Cafe (r) **02.30** Dragostea plutește în aer (r)

TVR 1

07.00 Fericit ca o pisică
08.00 Weekend matinal
08.30 Copiii cuceresc
08.40 Weekend matinal (II)
09.15 În grădina Danei
09.25 Copiii cuceresc Televiziunea (III)
09.30 Strada Speranței.
11.00 Vedeta familiei
12.50 Copiii cuceresc
13.00 H...Ora prichindeilor
13.50 Copiii cuceresc
14.00 Telejurnal
14.30 Copiii cuceresc
15.30 Copiii spun cu Virgil Ianțu
16.00 Care pe care
16.55 Zi de zi cu părintele Constantin Necula
17.00 Castelul Crăiței
18.40 Vorbește corect!
19.00 Copiii cuceresc
19.45 Telejurnal
21.00 Lassie se întoarce acasă. (Germania, 2020)
23.00 Copiii spun cu Virgil Ianțu (R)
23.40 Profesioniștii ...
00.40 Castelul Crăiței

TVR 2

07.00 Teleshopping **07.30** România...în bucate (R) **08.00** Opera comică pentru copii **09.00** Generația Fit **09.30** Fără prejudecăți **10.00** Mic dejun cu un campion **11.00** D'ale lu' Mitică (R) **12.00** Telejurnal Sport Meteo **12.30** Cum vă merge ? **13.00** Azi pentru maine **14.00** Rețeaua de idoli (R) **15.00** Rivalii Sezon Nou **16.50** Parlez vous Europe ? **18.00** Ora de știri **18.55** E vremea ta! **19.05** Serial Hudson și Rex (Hudson & Rex – Canada, 2019-2023) **20.00** Film Vocile de la Zecchino D'oro (I ragazzi dello Zecchino D'oro – Italia, 2019) **22.00** Mizerabilii (Regatul Unit, 2018) **00.00** Rivalii (R) **01.50** Ora de știri (R) **02.35** Film (R) Vocile de la Zecchino D'oro **04.25** Film (R) Mizerabilii (Les miserables – Regatul Unit, 2018)

TVR 3

7:00 Satul meu **7:55** Filler ABC-ul democratiei **8:00** Monocrom **8:30** Biruitorii **9:00** Spirit si credinta **9:55** Memoria tiparului S **10:00** Drumuri aproape **10:30** Descriptio Moldaviae **11:00** FamiliON **12:00** Transparențe Studioul teritorial Cluj **13:00** Selfie Studioul teritorial Timișoara **13:30** Dăruiește Românie ! **14:55** Filler ABC-ul democratiei **15:00** Sport maxim Studioul teritorial Craiova **16:00** Nutri Info Studioul teritorial Tg.Mures **16:30** Meseriasii Studioul teritorial Tg.Mures **17:00** Memoria locului **17:30** În prelungiri **18:55** Art pass Emisiune dedicată vieții culturale externe; **19:00** Festivara **19:55** Rafinament plus **20:00** Din arhiva TVR **21:00** Drumul lui Leșe **21:50** Memoria tiparului **24:00** În prelungiri (R) **1:25** Memoria tiparului **1:30** Memoria locului (R) **2:00** Dăruiește Românie ! (R)

PRO TV

06:00 Lecții de viață. (reluare)
07:00 Știrile PRO TV
10:00 Paw Patrol: The Movie – Patrula cățelușilor: Filmul (2021)
11:45 Batem palma? (reluare)
12:45 Ariciul Sonic 2. (2022)
15:00 Românii au talent. (reluare)
19:00 Știrile PRO TV
20:00 Battleship: Invazia. (2012) Vara lui 2012 începe cu cea mai mare bătălie: BATTLESHIP, o aventură spectaculoasă care se întinde peste ape, în cer și peste pămînt, în lupta pentru supraviețuire a planetei noastre împotriva unei forțe superioare. Bazat pe jocul clasic de război Hasbro, BATTLESHIP îi are ca protagoniști pe Taylor Kitsch în rolul lui Hopper, un ofițer în marina americană detașat pe nava USS John Paul Jones, Brooklyn Decker, în rolul lui Sam, fizioterapeută și logodnică a lui Hopper; Alexander Skarsgård este Stone, fratele mai mare al lui Hopper și ofițerul aflat la comanda vasului USS Samson, Rihanna este locotenentul Raikes, camaradul lui Hopper.
22:30 Omul-Păianjen: Departe de casă. (2019)
01:00 Bad Company.

PRIMA TV

07:00 Palomino (r) **09:00** Veronica, familie, muzical, Romania, 1972 **11:00** Sanatate cu stil **11:30** CONNECT **12:00** Insider politic **14:00** Minte sanatoasa in corp sanatos **14:30** Life & style cu Maria Andrei (sezon nou) **15:00** Pup o, ma! (r) **16:00** Schimb de mame **18:00** Focus 18 cele mai importante știri ale zilei **19:00** Focus special **19:30** Flash monden **20:00** Cenusareasa, comedie, Franta, 2017 **22:00** Muntele ucigas **23:00** Emisiune: Bate Cupa **00:00** Exclusiv VIP (r)

PRO ARENA

06:00 Pretendenți la Campionat 2024 **07:00** Stiri **07:30** Marea Țăcăneală **09:30** În a cincea viteză **11:30** Pretendenți la Campionat 2024 **12:30** Stiri **13:00** Apropo TV **14:00** Drumul spre EURO **14:30** Atelierul de Restaurare **16:30** Stiri **17:00** Așii amanetului **19:00** Pretendenți la Campionat 2024 **20:00** Cursă în jurul lumii **21:00** AțleticoTextila **22:00** BOX Mania **23:00** Contact Arena **00:00** Stiri **00:30** AtleticoTextila **01:30** BOX Mania reluare **02:30** Contact Arena

ANTENA 1

06.00 Observator/Sport/ Meteo
10.00 Minions. SUA 2015 Regia: Kyle Balda si Pierre Coffin
Minionii au început ca organisme unicelulare, pentru ca mai apoi să evolueze de-a lungul vremii, mereu ca slujitori ai celor mai ticăloși stăpâni. Niciodată n-au avut norocul să-și păstreze în viață acei stăpâni, de la T. Rex, la Napoleon, așa că acum se trezesc că nu au pe cine să slujească, și sunt afectați de o depresie profundă. Dar un Minion pe nume Kevin are un plan ! Kevin, împreună cu rebelul adolescent Stuart și cu simpaticul Bob se vor aventura în lumea largă pentru a găsi un nou șef pe care ei și frații lor să-l urmeze supuși.
12.00 MediCool - sezon nou
13.00 Observator
14.00 Hello Chef - sezon nou
15.00 Pinguinii din Madagascar. SUA 2014
16.45 Power Rangers. actiune SUA 2017
19.00 Observator/Sport/ Meteo
20.00 Profu' de spionaj. comedie SUA 2020
22.00 Romina, VTM
00.00 Divertisment: iUmor (r)
04.00 Romina, VTM. (r)

ACASĂ

06:00 Pe firul iubirii (r) **08:00** Bazarul de Acasă · Intrebarea Mesei Rotunde **09:00** Lectii de viata (r) **10:00** Îndrăgostiți din întâmplare (r) **12:00**) Numai langa tine **15:00** Pe firul iubirii **17:00** Lectii de viata **18:00** Povestea de pe insulă **20:00** Regina (2008) **21:30** Harry și Meghan: O iubire regală **23:30** Numele meu e Riza **24:30** Regina (r) **02:00** Bazarul de Acasă · Intrebarea Mesei Rotunde (r) **03:00** Lectii de viata (r) **04:00** Harry și Meghan: O iubire regală

DIVA

07:05 Zece pași către iubire **09:00** Armonia inimii Romance 2022 **10:50** Golful scoicilor Romance 2021 **12:40** Dragoste în Santorini 2023 **14:30** Pe aripile dragostei Romance 2020 **16:20** Jocul dragostei 2023 **18:15** Dragostea în joc 2023 **20:00** Domnul Perfect Romantic Drama 2023 **22:00** Romanță pe râu Romance 2021 **23:50** Prințesa fugară Romantic comedy 2022 **01:40** Totul pentru dragoste Romantic comedy 2017 **03:30** Magnum, detectiv particular

FILM NOW

06:10 Fabelmans: Povestea unei vieți aparte. Dramă, 2022. Regia: Steven Spielberg.
08:40 Hotel pentru cățel. Comedie, 2009. Regia: Thor Freudenthal.
10:20 1.000 post Terra. SF, 2013. Regia: M Night Shyamalan.
11:55 Codul lui Da Vinci. Thriller, 2006. Regia: Ron Howard.
14:15 Jack Ryan: Agentul din umbră. Acțiune, 2014. Regia: Kenneth Branagh.
15:55 Regele Richard: Crescând campioni. Biografic, 2021. Regia: Reinaldo Marcus Green.
18:15 Bărbați în Negru Internațional. Acțiune, 2019. Regia: F. Gary Gray.
20:00 Familia Addams. Animație, 2019. Regia: Conrad Vernon , Greg Tiernan.
21:25 Speed Racer. Aventuri, 2008. Regia: Lana Wachowski; Lilly Wachowski.
23:35 Forțele speciale. Acțiune, 2011. Regia: Stéphane Rybojad.
01:20 Balada lui Jimmy McCabe. Dramă, 2017. Regia: Thomas Napper.
02:50 Ce-ar fi dacă? Romantic, 2013. Regia: Michael Dowse.
04:25 Jucătorul. Thriller, 2014. Regia: Rupert Wyatt.

CINEMAX

07:00 Micuțul Tate **08:40** Bestia **09:00** Tărâmul Domnului **11:25** Maxine Ep. 1 **12:10** Maxine Ep. 2 **12:55** Maxine Ep. 3 **13:45** Ce mai face Katia? Dramă, Ucraina, 2022 **15:30** Mă iubești? Dramă, Ucraina, 2023 **17:00** Tărâmul Domnului Dramă, Danemarca, 2022 **19:20** Micuțul Tate Dramă, SUA, 1991 **21:00** Întâlnire cu Joe Black Dramă, SUA, 1998 **23:55** Căpitanul Phillips **02:10** O zi minunată în cartier **04:05** Fata care se întoarce **06:00** Matrix: Generația

AXN

07:00 Fata cea bună Drama , 2002 **08:55** SEAL **09:50** SEAL **10:50** SEAL **11:45** CSI **12:45** CSI **13:35** CSI **14:25** CSI **15:20** CSI **16:20** Cititorii de oase **17:10** Cititorii de oase **18:05** Cititorii de oase **19:05** Cititorii de oase **20:00** Cititorii de oase **21:00** Sukiyaki Western Django Actiune , 2007 **23:10** Bloodrayne 3: The Third Reich Actiune , 2011 **00:45** În numele regelui III Actiune , 2014 **02:20** NCIS: Anchetă militară **03:05** Cititorii de oase **04:00** Teleshop

HBO

06:00 Ștrumfii. Animație, SUA, 2011. Regia: Raja Gosnell.
07:40 Shazam! Furia zeilor. Acțiune, SUA, 2022.
09:50 Hotel Transilvania. Comedie, SUA, 2012. Regia: Genndy Tartakovsky.
11:20 Hotel Transilvania 2. Comedie, SUA, 2015.
12:50 Hotel Transilvania 3: Monștrii în vacanță. Animație, SUA, 2018.
14:30 Originile curselor cu dragoni. Scurtmetraj, SUA, 2014.
15:00 Kung Fu Panda: Secretele pergamentului. Scurtmetraj, SUA, 2016.
15:25 Madagascar: Iubirea. Scurtmetraj, SUA, 2013. Regia: David Soren.
15:50 Motanul încălțat: Cei trei Diablos. Scurtmetraj, SUA, 2012.
16:05 Wonka. Fantastic, Marea Britanie, 2023.
18:00 Charlie și fabrica de ciocolată. Fantastic, SUA, 2005. Regia: Tim Burton.
20:00 Călătoria către Bethlehem. Muzical, SUA, 2023. Regia: Adam Anders.
21:35 Dune. SF, SUA, 2021. Regia: Denis-Villeneuve.
00:05 Strigă-mă pe numele tău. Dramă, Italia, 2017.
02:15 Exorcistul papei. Horror, SUA, 2023. Regia: Julius Avery.
03:55 Închisoare 77. Thriller, Spania, 2022.

CINEMAX 2

07:00 Sunetul metalului **09:00** Țiuitul din urechi **10:45** Vaca și cântecul ei pentru viitor **12:25** Suro **14:20** Pui pentru Linda! Animație, Franța, 2023 **15:40** Cântec de leagăn Dramă, Spania, 2022 **17:25** Țiuitul din urechi Dramă, Brazilia, 2022 **19:10** Sunetul metalului Dramă, SUA, 2020 **21:10** Scrisoare către un porc Scurtmetraj, Israel, 2022 **21:30** Caftanul albastru **23:30** Falcon Lake **01:10** Revederi **02:40** Cântec de leagăn **04:25** Suro **06:20** Ultima șansă

AXN BLACK

07:00 Teleshop **10:00** Ultraviolet **11:00** Ultraviolet **12:00** Teleshop **14:00** MacGyver **14:55** MacGyver **15:50** MacGyver **16:45** MacGyver **17:45** MacGyver **18:35** Stargate: Atlantis **19:30** Stargate: Atlantis **20:25** Stargate: Atlantis **21:25** Stargate: Atlantis **22:20** Stargate: Atlantis **23:10** O lume dispărută **00:10** O lume dispărută **01:10** O lume dispărută **02:05** Ultraviolet **03:05** Ultraviolet **03:50** Totul despre mașini **04:15** Totul despre mașini **05:00** Teleshop

HBO 2

07:00 Chef Jack, un bucătar aventuros. Animație, Brazilia, 2023. **08:20** O scânteie de Crăciun. Dramă-Comedie, SUA, 2022. **09:50** Călătoria lui Eloise. Comedie, Franța, 2022. **11:30** Hop-Țop. Comedie, SUA, 2011. **13:05** 42 de secunde. Dramă, Spania, 2022. **14:55** Juniorii. Dramă-Comedie, Franța, 2022. Regia: Hugo P. Thomas. Cu: Vanessa Paradis, Ewan Bourdelles, Noah Zandouche, Alaïs Bertrand, Clara Machado **16:35** Cavalerii zodiacului. Acțiune, SUA, 2023. **18:25** Adam Întunecatul. Acțiune, SUA, 2022. Cu: Dwayne Johnson, Aldis Hodge, Pierce Brosnan. **20:30** Omul Pasăre. Dramă-Comedie, SUA, 2014. **22:30** Cei opt odioși. Western, SUA, 2016. Regia: Quentin Tarantino. Cu: Samuel L. Jackson, Kurt Russell. **01:15** Spy/Master **02:10** Războinicu **03:10** Superrăi. Comedie, SUA, 2007. **05:00** Omul Pasăre. Dramă-Comedie, SUA, 2014. Regia: Alejandro G. Iñárritu. Cu: Michael Keaton.

HBO 3

06:00 Cazul diamantului de Crăciun **07:30** Demolat **09:10** Cercul complet: În siguranță în cerc **10:05** The Jinx: Viața și crimele lui Robert Durst: E nevoie de un sat **10:55** Jerrod Carmichael Reality Show **11:25** Suntem aici **12:25** Mereu dragostea **13:55** Aquaman și Regatul Pierdut **16:00** Boss Baby: Afaceri de familie **17:45** Brokeback Mountain - O iubire secretă **20:00** O întâlnire fascinantă **00:10** O întâlnire fascinantă **00:35** A venit sfârșitu'! **02:20** Wanted **04:10** Camera de refugiu

PRO CINEMA

05:45 Batem palma? (reluare) **07:45** Comedie, dramă: Bigger Than the Sky (reluare) **10:00** Divertisment: La bloc (reluare) **12:15** Comedie: Ramona and Beezus (reluare) **14:15** Comedie: Gemenii (1988) **16:30** Comedie: Familia Flintstones (1994) **18:15** Divertisment: La bloc **20:30** Aventuri: Hai hui în timp (2022) **22:45** Comedie: La seral (2018) **01:00** Aventuri: Hai hui în timp (reluare) **03:15** Apropo Tv (redifuzare) **04:15** Divertisment: La bloc (reluare)

HAPPY

06.00 Dansul pasiunii (r) **07.15** Dragoste și ură (r) **10.15** Teleshopping **10.30** Moștenirea (s) **12.15** Suleyman Magnificul (r) **15.00** Capcana iubirii (r) **18.00** Golden Boy - Dragoste rebelă (r) **20.00** Suleyman Magnificul (s) Cu: Halit Ergenc, Nur Fettahoglu, Selim Bayraktar **22.30** Dansul pasiunii (s) **00.00** Suleyman Magnificul (r) **02.15** Dansul pasiunii (r) **03.30** Moștenirea (r) **05.00** (AP) Film serial: "O gramada de caramele: Pacatul" (s) Cu: Carmen Tanase.

TVR 1

07.00 Telejurnal matinal
09.45 Teleshopping
10.00 AgroStrategia
11.00 Câștigă România! (R) Prezintă Virgil Ianțu
12.00 Teleshopping
12.30 TU votezi România!
13.00 Oamenii și legea
13.55 Vorbește corect! *
14.00 Telejurnal
14.55 Zi de zi cu părintele Constantin Necula.
15.00 Akzente (I)
15.55 Akzente (II)
16.45 TU votezi România!
17.15 Prințul Jumong. (Coreea de Sud, 2006)
18.30 Omul anului
19.30 Omul anului
19.35 Omul anului
19.45 Sport
20.00 Telejurnal
20.55 Meteo
21.00 Câștigă România!
22.00 Dosar România
23.55 Jocurile Olimpice
24.00 Omul anului. (R)
01.00 Jocurile Olimpice. (R)
01.10 Colonia

TVR 2

07.00 Generația Fit **07.50** Între cer și mare (Chroniques du Sud – Découverte), Franța, **08.45** Teleshopping **09.00** Puternici, impreuna (R) **10.00** Teleshopping **10.30** Magazin Deutsche Welle Globalizarea: riscuri și beneficii **12.00** Telejurnal Sport Meteo **15.00** Teleșcoala Clasa a VIII-a Sezon Nou Matematica Producator: Sinziana Milosoiu **15.30** Teleșcoala Limbi străine **16.00** Educatia la putere (R) **17.30** România…în bucate **18.00** Ora de știri **18.50** E vremea ta! **20.00** Puternici, impreuna **21.00** Istorii de bun gust **22.00** Educatia la putere **23.30** Serial (R) Hudson și Rex (Hudson & Rex – Canada, 2019-2023) **00.30** Destine ca-n filme (R) **01.30** Memorialul durerii **02.25** Ora de știri **03.10** E vremea ta! (R) **03.25** Case vegetale în Paraguay

TVR 3

7:55 Filler ABC-ul democratiei **8:00** Telematinal **8:55** Teleshopping-Publicitate **9:00** Ziua buna de la Iasi **9:55** Teleshopping-Publicitate **10:00** Telescoala in limba maghiara **10:55** Memoria tiparului **11:00** Toți împreună **12:50** Teleshopping **13:05** CULT@rt **13:55** Teleshopping **14:00** Tableta de sănătate **14:55** Filler ABC-ul democratiei **15:00** Cântec și poveste **16:00** Forum economic **16:55** Teleshopping - Publicitate **17:00** Telejurnal regional **17:30** Lumea de aproape **17:55** Teleshopping **18:00** Tu votezi Romania! **19:00** Tu votezi Romania! **20:00** Se întâmplă acum **21:50** Memoria tiparului **22:00** Program preluat de la Televiziunea Publică din Ucraina destinat refugiaților **24:00** Se întâmplă acum (R) **1:50** Art pass Emisiune dedicată vieții culturale externe; **2:55** Filler ABC-ul democratiei

PRO TV

06:00 Știrile PRO TV
10:30 Vorbește lumea
13:00 Știrile PRO TV
14:00 Lecții de viață
15:00 La Măruță
17:00 Știrile PRO TV
18:00 Batem palma?
19:00 Știrile PRO TV
20:30 Las Fierbinți
21:30 Cod roșu de jaf. (2018)
23:30 Știrile PRO TV
00:00 Apocalipsa. (1999) Orasul New York, anul 1979. Într-un spital din Manhattan se naste o fetita. În aceeasi zi într-o catedrala mareata din Vatican, un tînar prelat îl anunta pe Papa de nasterea copilului. De secole lumea se temea de nasterea fetitei. Mai mult decît atît prezicerea Bibliei s-a adeverit: copilul, Christine, poarta înca de la nastere semnul anti-Christ-ului si a fost aleasa pentru împreunarea cu diavolul. Dupa ce a fost supusa unui botez neortodox la morga spitalului, ea a fost redata mamei sale ca si cînd nimic nu s-ar fi întîmplat. Dar lucrurile erau departe de a fi normale. Inevitabila numaratoare inversa catre Judecata de Apoi tocmai începuse.
02:15 Lecții de viață. (reluare)
03:15 Vorbește lumea. (reluare)

PRIMA TV

07:00 Exclusiv VIP (reluare) **09:00** Iubiri secrete (redifuzare) **11:03** Teleshopping live **13:10** Chipul regelui, drama, istoric, Korea, 2014 **14:00** Focus **15:30** Dezbatere electorala **16:00** EXCLUSIV VIP cu Cristi Brancu Sezon Nou (S6) **18:00** Focus **19:30** Flash monden **20:00** New Amsterdam (2 episoade) **22:00** Focus **23:30** Exclusiv VIP (r) **01:30** New Amsterdam (r) **03:30** Sanatate cu stil (r) **04:00** Flash monden **04:30** Chipul regelui (r) **05:30** Focus 22 (r)

PRO ARENA

07:00 Stiri **07:30** Supermașini de teren **08:30** Marea Țăcăneală **09:30** Walker, polițist texan **10:30** Prințul din Bel Air **11:30** M.A.S.H. **12:30** Stiri **13:00** Ce spun românii **14:00** Supermașini de teren **15:00** Marea Țăcăneală **16:00** Walker, polițist texan **17:00** Prințul din Bel Air **18:00** Special: Cantar oficial DFS (DIRECT) **19:00** Așii amanetului **20:00** Electric in a cincea viteză **21:00** Urgențe **22:00** NCIS: Los Angeles **23:00** Așii amanetului **00:00** Stiri **00:30** Urgențe

ANTENA 1

06.00 Observator/Sport/ Meteo
08.00 'Neatza cu Razvan si Dani
12.00 Observator
14.00 Mireasa cu Simona Gherghe - sezon nou
17.00 Observator
18.00 Esti mai destept decat un copil de clasa a V-a ? – sezon nou
19.00 Observator/Sport/ Meteo
20.30 Adela. drama Romania 2020 Cu: Oana Mosneagu, Mara Oprea, Anca Sigartau, Marian Ralea, Mihai Calin, Carmen Ionescu, Andreea Ibacka, Maria Buza
Doua surori inteleg iubirea fata de cealalta diferit. Adela este in stare sa renunte la tot pentru sora ei. Iar, pentru Andreea, tot ce este al Adelei este si al ei… inclusiv viata.
22.30 Bravo, tata! Astia suntem, atata putem! Romania 2023 Cu: Liviu Varciu, Razvan Fodor, Cosmin Natanticu, Stefan Pavel
23.30 Observator/Sport
00.00 Temptation Island - Insula iubirii .(re-run)
03.00 Lasă-mă, îmi place ! Camera 609" ®
05.00 Esti mai destept decat un copil de clasa a V-a ? (reluare)

ACASĂ

06:00 Inima nu minte (reluare) **08:00** Leylifer (reluare) **09:00** Scrisoarea de adio (reluare) **10:00** Nu i nimeni ca mine **11:00** Știrile Acasă Actualități **12:00** Esmeralda **13:00** Blestemul **15:00** Știrile Acasă Magazin **16:00** Fata cu ochi de onix **17:00** Iubirea din mine **19:00** Inima nu minte **21:00** Leylifer **22:00** Scrisoarea de adio **23:00** Numele meu e Riza **00:00** Esmeralda (reluare) **01:00** Leylifer (reluare) **02:00** Sarutul otravit **05:00** Știrile Acasă Magazin (r)

DIVA

06:15 Magnum, detectiv particular **08:05** Pompierii din Chicago **09:55** Durere și vindecare **11:00** Durere și vindecare **12:05** Vrăjitoarea cea bună **14:00** Pompierii din Chicago **15:50** Durere și vindecare **18:00** Vrăjitoarea cea bună **19:00** Vrăjitoarea cea bună **20:00** Unde mă poartă inima **21:45** Un mic serial TV Romance 2021 **23:30** Pețitoarea Romantic Drama 2023 **01:30** Pompierii din Chicago **02:25** Pompierii din Chicago **03:25** Magnum, detectiv particular

FILM NOW

06:00 Un profil pentru doi. Comedie, 2017. Regia: Stéphane Robelin.
07:35 Solistul. Biografic, 2008. Regia: Joe Wright.
09:25 Mizerabilii. Thriller, 2019. Regia: Ladj Ly.
11:10 Eroii monumentelor. Comedie, 2014. Regia: Clooney George.
13:00 Barbații în negru. Acțiune, 1997. Regia: Barry Sonnenfeld.
14:30 Mă dau în vânt după cumpărături. Comedie, 2009. Regia: P.J. Hogan.
16:10 Argo. Thriller, 2012. Regia: Ben Affleck.
18:05 Brigada sinucigașilor. Acțiune, 2016. Regia: David Ayer.
20:00 Totul e iluminat. Dramă, 2005. Regia: Liev Schreiber.
21:40 Băiatu' tatii. Comedie, 2012. Regia: Sean Anders.
23:30 Amprenta unui asasin. Thriller, 2002. Regia: Michael Caton-Jones.
01:15 Fii pe fază și raportează!. Comedie, 2009. Regia: Jody Hill.
02:40 Abraham Lincoln: Vânător de Vampiri. Acțiune, 2012. Regia: Bekmambetov Timur.
04:20 Baywatch. Acțiune, 2017. Regia: Seth Gordon. Cu: Alexandra Daddario, David Hasselhoff, Dwayne Johnson, Zac Efron.

CINEMAX

07:00 Soare Dramă, Austria, 2022 **08:30** Electra **09:00** Alice Comedie, SUA, 1990 **10:45** Rose **12:35** Mireasa ploii Dramă, Germania, 2022 **14:15** Blue Jean Dramă, Marea Britanie, 2022 **15:55** O mamă bună Dramă, Franța, 2021 **17:40** Alice Comedie, SUA, 1990 **19:25** Lună roz **21:00** Îmi plac filmele Dramă Comedie, Canada, 2022 **22:40** Iscoada Horror, SUA, 2022 **00:05** Blând **01:40** Decameronul **03:25** Martinez **05:00** Narcoză Dramă, Olanda, 2022

AXN

07:00 NCIS: Anchetă militară **07:55** Castle **08:50** Castle **09:50** NCIS: Anchetă militară **10:45** NCIS: Anchetă militară **11:45** Castle **12:40** Castle **13:30** Recrutul **14:25** Recrutul **15:20** Cititorii de oase **16:20** CSI **17:15** Castle **18:05** Castle **19:05** Recrutul **20:00** Recrutul **21:00** Recrutul **21:55** The Rookie: Feds **22:55** FBI Biroul Federal de Investigații **23:50** Recrutul **00:50** Recrutul **01:45** Recrutul **02:30** The Rookie: Feds **03:10** Cititorii de oase **04:00** Teleshop

HBO

06:00 Fiul. Dramă, Marea Britanie, 2022. Regia: Florian Zeller.
08:00 Albert Brooks: Îmi apăr viața. Documentar, SUA, 2023. Regia: Rob Reiner.
09:30 Crăciun la Hollywood. Comedie, SUA, 2022. Regia: Alex Ranarivelo.
11:00 Dune: Partea II. Acțiune, SUA, 2023. Regia: Denis Villeneuve.
13:40 Pictează cu auriu. Comedie, Franța, 2023. Regia: Rémi Bezançon.
15:15 Viață dată peste cap. Dramă-Comedie, SUA, 2023. Regia: Cecilia Miniucchi.
16:45 Părinți și copii. Dramă, SUA, 2005. Regia: Noah Baumbach.
18:05 Fondatorul. Dramă, SUA, 2016. Regia: John Lee Hancock.
20:00 Viespea verde. Comedie, SUA, 2011. Regia: Michel Gondry.
22:00 Nopți cu fantome: Bârlogul diavolului
23:30 Stax: Soulsville, S.U.A. Documentar, SUA, 2023. Regia: Jamila Wignot.
00:35 Povestea unei fantome. Dramă, SUA, 2017. Regia: David Lowery.
02:05 Ne trebuie un pic din magia Crăciunului. Dramă-Comedie, Canada, 2022. Regia: Kevin Fair. Cu: Erica Durance.

CINEMAX 2

07:00 Totem Dramă, Mexic, 2023 **08:35** Un film despre viață Dramă Comedie, Lituania, 2021 **10:20** Agnes Joy Dramă, Islanda, 2019 **12:00** Inima neagră a pădurii Dramă, Belgia, 2021 **13:45** Caftanul albastru Dramă, Franța, 2022 **15:50** Animalia Dramă, Franța, 2023 **17:30** Întâlnire de gradul trei SF, SUA, 1980 **19:50** Fără păcate Ep. 1 **20:35** Fără păcate Ep. 2 **21:30** Strălucirea Horror, Marea Britanie, 1980 **23:50** O terapie pentru viață **02:15** Cartea morților

AXN BLACK

07:00 Teleshop **10:00** Adventure Inc. **11:00** Adventure Inc. **12:00** Teleshop **14:00** MacGyver **14:55** MacGyver **15:50** Stargate: Atlantis **16:50** Stargate: Atlantis **17:45** Adventure Inc. **18:45** Lumea dispărută **19:45** Xena, printesa razboinica **20:45** MacGyver **21:40** MacGyver **22:35** Stargate: Atlantis **23:30** Stargate: Atlantis **00:25** Xena, printesa razboinica **01:25** Lumea dispărută **02:25** Prezentați armele **03:20** Prezentați armele **04:10** Totul despre mașini

HBO 2

07:00 Amintiri pline de iubire. Dramă, Franța, 2022. **08:30** Fiți bărbați! Dramă, Marea Britanie, 2023. **10:00** Ave, Cezar! Comedie, SUA, 2016. **11:45** Lucruri mai bune **12:05** Lucruri mai bune **12:30** Boss Baby: Afaceri de familie. Animație, SUA, 2021. **14:15** Ținutul sălbatic. Dramă, SUA, 2021. **15:45** Moonage Daydream Documentar, SUA, 2022. Regia: Brett Morgen. Cu: David Bowie **18:00** Spy/Master **18:50** O săptămână cu Marilyn. Dramă, Marea Britanie, 2011. Cu: Michelle Williams. **20:30** Regele din Staten Island. Dramă-Comedie, SUA, 2020. **22:45** Casa Dragonului **23:40** Casa Dragonului **00:50** O întâlnire fascinantă **01:15** Patru zile bune. Dramă, SUA, 2020. Regia: Rodrigo García. Cu: Glenn Close, Mila Kunis, Stephen Root, Joshua Leonard, Carla Gallo **02:55** Wanted. Acțiune, SUA, 2008. **04:45** Regele din Staten Island. Dramă-Comedie, SUA, 2020. Cu: Pete Davidson, Bel Powley.

HBO 3

06:00 Animale fantastice: Crimele lui Grindelwald **08:10** Viața tinerilor după Katrina **09:35** Teoria Big Bang **10:20** Ștrumfii: Satul pierdut **11:50** Hop-Țop **13:25** Povestea lui Gabby Petito **14:55** Jocurile foamei: Revolta **16:55** Animale Fantastice: Secretele lui Dumbledore **19:20** Banshee **21:00** Știrile săptămânii cu John Oliver **21:40** Ecaterina **22:35** Barry **23:10** Pădurea tăcută **00:45** Eraser: Renașterea **02:25** Știrile săptămânii **03:10** Ecaterina: Instinctele de animal **04:10** Barry **04:45** Daniel.

PRO CINEMA

06:00 La bloc (reluare) **06:30** La Maruta (reluare) **08:30** Dream Voyage: Perth (aka Das Traumschiff: Perth) (r) **10:30** Divertisment: La bloc (reluare) **12:45** Cup of Love (r) **14:45** Comedie romantică: Dragoste și limonadă (2022) **16:30** Aventuri: Misterul din golful delfinilor (2022) **18:15** Divertisment: La bloc **20:30** Acțiune: Misiune în Paradis (2010) **22:15** Acțiune: Prins la înghesuială (2004) **00:30** Acțiune: Misiune în Paradis (r) **02:15** La Maruta (r) **04:00** La bloc (reluare)

HAPPY

06.00 Betty cea urâtă (s) **07.00** Jurământul (r) **09.15** Capcana iubirii (r) **11.30** Dragostea plutește în aer (r) **12.30** 1001 nopți (r) **13.30** Nu mă părăsi! (r) **14.30** Dragoste și ură (r) **15.30** Jurământul (s) **17.30** Happy Cafe **18.00** 1001 nopți (s) **19.00** Nu mă părăsi! (s) **20.00** Capcana iubirii (s) **22.00** Dragoste și ură (s) **23.00** Dragostea plutește în aer (s) **00.00** 1001 nopți (r) **01.00** Nu mă părăsi! (r) **02.00** Happy Cafe (r) **02.30** Dragostea plutește în aer (r)

TVR 1

07.00 Telejurnal matinal
09.45 Teleshopping
10.00 AgroStrategia
11.00 Câştigă România! (R)
Prezintă Virgil Ianţu
12.00 Teleshopping
12.30 TU votezi România!
13.00 Oamenii şi legea
13.55 Vorbeşte corect!
14.00 Telejurnal
14.55 Zi de zi cu părintele Constantin Necula.
15.00 Convieţuiri (I)
15.55 Convieţuiri (II)
16.45 TU votezi România!
17.15 Prinţul Jumong. (Coreea de Sud, 2006)
18.30 Punctul critic
19.35 Jocurile Olimpice
19.45 Sport
20.00 Telejurnal
20.55 Meteo
21.00 Câştigă România!
22.00 Colonia.
(Germania, Franţa, Regatul Unit, 2015)
24.00 Jocurile Olimpice
01.10 Grădinile Finzi-Contini
03.00 Sport (R)

TVR 2

07.00 Generaţia Fit **07.25** România…în bucate (R) **07.50** Între cer şi mare (Chroniques du Sud – Découverte) **08.45** Teleshopping **09.00** Puternici, impreuna (R) **10.00** Teleshopping **10.30** Magazin Deutsche Welle **11.00** Documentar 360°GEO Sarea incaşilor **12.00** Telejurnal Sport Meteo **12.40** Teleshopping **13.00** Cultura minorităţilor **13.30** Cap compas (R) **14.00** Azi pentru maine (R) **15.00** Teleşcoala Clasa a VIII-a **15.30** Teleşcoala Limbi străine **16.00** Educatia la putere (R) **17.30** România…în bucate **18.00** Ora de ştiri **18.50** E vremea ta! **19.05** Hudson şi Rex (Canada, 2019-2023) **20.00** Puternici, impreuna **21.00** Cursa prin istorie **22.00** Educatia la putere **23.30** Hudson şi Rex **00.30** Reţeaua de idoli (R)

TVR 3

7:00 Telematinal (I) (simultan TVR Moldova) Moderatori: Anatol Guzic, Alexandrina Vrîncean Producător Luminiţa Popa Transmisiune directă **7:55** Filler ABC-ul democratiei Studioul teritorial Iaşi Personalităţi care expun o idee pe care o consideră crucială pentru înţelegerea politicii. Producator Ovidiu Mihaiuc **8:00** Telematinal (II) (simultan TVR Moldova) Moderatori: Anatol Guzic, Alexandrina Vrîncean Producător Luminiţa Popa Transmisiune directă **8:55** Teleshopping-Publicitate **9:00** Ziua buna de la Iasi Studioul teritorial Iaşi (simultan TVR Iasi) Unim romanii peste Prut Moderatori :Raluca Aftene & Laura Lucescu Producător Maria Florea Transmisiune directă **9:55** Teleshopping-Publicitate **10:00** Telescoala in limba maghiara Studioul teritorial Tg.Mureş Producător Fekete Hajnal Transmisiune in regim de

PRO TV

06:00 Ştirile PRO TV
10:30 Vorbeşte lumea
13:00 Ştirile PRO TV
14:00 Lecţii de viaţă
15:00 La Măruţă
17:00 Ştirile PRO TV
18:00 Batem palma?
19:00 Ştirile PRO TV
20:30 Brigada nimic
21:30 Dispari în 60 de secunde. (2000)
23:45 Ştirile PRO TV
00:15 Minte criminală. (2016) Lucas Nolan e unul dintre cei mai buni mentalişti ai FBI. Împreună cu şeful său, Eric şi specialista IT, Becky, formează o echipa ce trebuie să dezlege misterul minţii criminale a unui tânăr ce şi-a propus să pună în pericol întregul oraş. Acest geniu criminal îi atrage pe toţi într-o serie de jocuri ale minţii, ce se duc într-o cursă disperată împotriva timpului, pentru a opri ca o explozie devastatoare să paralizeze intreg oraşul. Vor reuşi oare cei trei să opreasca dezastrul?
02:00 Lecţii de viaţă.
03:00 Vorbeşte lumea. (reluare) Vorbeşte lumea este o emisiune de divertisment, prezentată de Shurubel, Bogdan Ciudoiu şi Adela Popescu.
05:00 Batem palma? (reluare)

PRIMA TV

07:00 Exclusiv VIP (r) **09:00** Iubiri secrete (r) **11:03** Teleshopping live **13:10** Chipul regelui, drama, istoric, Korea, 2014 **14:00** Focus **15:30** Dezbatere electorala **16:00** EXCLUSIV VIP cu Cristi Brancu Sezon Nou (S6) **18:00** Focus **19:30** Flash monden **20:00** Cronica carcotaşilor SEZON NOU **22:00** FOCUS **23:30** Exclusiv VIP (r) **01:30** Cronica Carcotasilor (r) **03:30** Minte sanatoasa in corp sanatos (r) **04:00** Life and style (r) **04:30** Chipul regelui (r)

PRO ARENA

07:00 Stiri **07:30** Supermaşini de teren **08:30** Marea Ţăcăneală **09:30** Walker, poliţist texan **10:30** Seinfeld **11:00** Prinţul din Bel Air **11:30** M.A.S.H. **12:30** Stiri **13:00** Ce spun românii **14:00** Supermaşini de teren **15:00** Marea Ţăcăneală **16:00** Walker, poliţist texan **17:00** Prinţul din Bel Air **18:00** M.A.S.H. **19:00** Aşii amanetului **20:00** Electric in a cincea viteză **21:00** Urgenţe **22:00** NCIS: Los Angeles **23:00** Aşii amanetului **00:00** Stiri **00:30** Urgenţe

ANTENA 1

06.00 Observator/Sport/Meteo
08.00 'Neatza cu Razvan si Dani
12.00 Observator
14.00 Mireasa cu Simona Gherghe - sezon nou. Mireasa este un concurs reality-show matrimonial. Premiul cel mare poate fi câştigat doar de cuplul care se va căsători în cadrul emisiunii sau dacă nu există un cuplu care să se căsătorească, telespectatorii îşi votează faţă şi băiatul favorit, iar aceştia pot deveni câştigătorii Emisiunii.
17.00 Observator
18.00 Esti mai destept decat un copil de clasa a V-a ?
19.00 Observator/Sport/Meteo
20.30 Poftiţi pe la noi: Poftiti in Dobrogea
23.30 Observator/Sport
00.00 Horizon Line. thriller SUA 2021 Regia: Mikael Marcimain Cu: Aleksander Doetsch, Alliosn Williams Doi tineri care zboară într-un avion mic pentru a participa la o nuntă pe o insulă tropicală trebuie să lupte pentru viaţa lor după ce pilotul suferă un atac de cord.
02.00 Revizie Tehnica
05.00 Esti mai destept decat un copil de clasa a V-a ? (reluare)

ACASĂ

06:00 Inima nu minte (reluare) **08:00** Leylifer (reluare) **09:00** Scrisoarea de adio (reluare) **10:00** Nu i nimeni ca mine **11:00** Ştirile Acasă Actualităţi **12:00** Esmeralda **13:00** Blestemul **15:00** Ştirile Acasă Magazin **16:00** Fata cu ochi de onix **17:00** Iubirea din mine **19:00** Inima nu minte **21:00** Leylifer **22:00** Scrisoarea de adio **23:00** Numele meu e Riza **00:00** Esmeralda (reluare) **01:00** Leylifer (reluare) **02:00** Sarutul otravit **05:00** Ştirile Acasă Magazin (r)

DIVA

06:15 Magnum, detectiv particular **08:05** Pompierii din Chicago **09:55** Durere şi vindecare **11:00** Durere şi vindecare **12:05** Vrăjitoarea cea bună **14:00** Pompierii din Chicago **15:50** Durere şi vindecare **16:55** Durere şi vindecare **18:00** Vrăjitoarea cea bună **19:00** Vrăjitoarea cea bună **20:00** Două bilete spre paradis Romance 2022 **21:45** Dragoste identică 2021 **23:50** Aloha cu dragoste 2022 **01:50** Pompierii din Chicago **02:45** Pompierii din Chicago

FILM NOW

06:25 Cum ştii dacă ai noroc? Comedie, 2010. Regia: James L. Brooks.
08:20 Anonim. Thriller, 2011. Regia: Roland Emmerich.
10:25 Miss Bala. Acţiune, 2019. Regia: Catherine Hardwicke.
12:05 Calul de luptă. Dramă, 2011. Regia: Steven Spielberg.
14:25 Misiune: Imposibilă 2. Acţiune, 2000. Regia: John Woo.
16:25 Mizerabilii. Thriller, 2019. Regia: Ladj Ly.
18:10 Solistul. Biografic, 2008. Regia: Joe Wright.
20:00 Equalizer. Acţiune, 2014. Regia: Antoine Fuqua.
22:05 Trupuri, trupuri, trupuri. Horror, 2022. Regia: Halina Reijn.
23:40 JFK. Thriller, 1991. Regia: Oliver Stone. Cu: Donald Sutherland, Edward Asner, Gary Oldman, Jack Lemmon, Joe Pesci, Kevin Bacon, Kevin Costner, Laurie Metcalf.
02:40 Drumul. Dramă, 2009. Regia: John Hillcoat. Cu: Charlize Theron, Guy Pearce, Kodi Smit-McPhee, Viggo Mortensen.
04:25 Murdărie. Comedie, 2013. Regia: Jon S. Baird. Cu: Eddie Marsan, James McAvoy, Imogen Poots, Jamie Bell.

CINEMAX

07:00 Deşert privat Dramă, Brazilia, 2021 **09:00** Drumul ei Dramă, Franţa, 2021 **10:35** Saloum **12:00** O după amiază în Cehia **12:25** Fiii lui Ramses Dramă, Franţa, 2022 **14:00** Oase şi tot Horror, SUA, 2022 **16:10** Soare Dramă, Austria, 2022 **17:35** Drumul ei Dramă, Franţa, 2021 **19:15** Rose **21:00** Blue Jean Dramă, Marea Britanie, 2022 **22:35** Joyland Dramă, Pakistan, 2022 **00:45** Lovitura **02:25** Ultima şansă **03:35** 27 **03:50** Căminul ororilor 3 **05:20** Intermediarul

AXN

07:00 NCIS: Anchetă militară **07:55** Castle **08:50** Castle **09:50** NCIS: Anchetă militară **10:45** NCIS: Anchetă militară **11:40** Castle **12:35** Castle **13:30** Recrutul **14:25** Recrutul **15:20** Cititorii de oase **16:20** CSI **17:20** Castle **18:15** Castle **19:05** Recrutul **20:00** Recrutul **21:00** NCIS: Anchetă militară **21:55** NCIS: Anchetă militară **22:50** NCIS: Anchetă militară **23:50** Recrutul **00:45** Recrutul **01:40** NCIS: Anchetă militară **02:25** NCIS: Anchetă militară

HBO

06:00 Aşa-i la 40 de ani! Comedie, SUA, 2012. Regia: Judd Apatow.
08:10 Jucătorii de argint. Documentar, Marea Britanie, 2023. Regia: Dan Lobb.
09:50 Neneh Superstar. Dramă-Comedie, Franţa, 2022. Regia: Ramzi Ben Sliman.
11:30 Reţeaua de socializare. Dramă, SUA, 2010. Regia: David Fincher.
13:30 Fiul. Dramă, Marea Britanie, 2022. Regia: Florian Zeller.
15:35 Omul-Păianjen: Întoarcerea acasă. Acţiune, SUA, 2017. Regia: Jon Watts.
17:50 Omul-Păianjen: Departe de casă. Acţiune, SUA, 2019. Regia: Jon Watts.
20:00 Dune: Partea II. Acţiune, SUA, 2023. Regia: Denis Villeneuve.
22:45 Insidious: Uşa roşie. Horror, SUA, 2023. Regia: Patrick Wilson.
00:35 The Machine. Comedie, SUA, 2023. Regia: Peter Atencio.
02:25 Venus. Horror, Spania, 2023. Regia: Jaume Balagueró.
04:10 Astronautul. Dramă-Comedie, Franţa, 2022. Regia: Nicolas Giraud. Cu: Nicolas Giraud, Mathieu Kassovitz, Hélene Vincent, Bruno Lochet.

CINEMAX 2

07:00 Febra mediteraneană **08:50** Jan **09:20** În stup **10:45** Gardul **12:20** Hellboy Acţiune, SUA, 2004 **14:25** Yentl Dramă, SUA, 1983 **16:40** Totem Dramă, 2023 **18:20** În stup Dramă, Belgia, 2021 **19:45** Un film despre viaţă Dramă Comedie, Lituania, 2021 **21:30** Caftanul albastru Dramă, Franţa, 2022 **23:35** Inima neagră a pădurii Dramă, Belgia, 2021 **01:25** Saturn Bowling Thriller, Franţa, 2022 **03:20** Animalia Dramă, Franţa, 2023 **04:55** Marea timpului

AXN BLACK

07:00 Teleshop **10:00** Adventure Inc. **11:00** Adventure Inc. **12:00** Teleshop **14:00** MacGyver **14:55** MacGyver **15:50** Stargate: Atlantis **16:50** Stargate: Atlantis **17:45** Adventure Inc. **18:45** Lumea dispărută **19:40** Xena, printesa razboinica **20:40** MacGyver **21:40** MacGyver **22:30** Stargate: Atlantis **23:25** Stargate: Atlantis **00:25** Xena, printesa razboinica **01:25** Lumea dispărută **02:20** Prezentaţi armele **03:20** Prezentaţi armele **04:10** Totul despre maşini

HBO 2

07:00 Şcoala ne aparţine. Comedie, Franţa, 2022. **08:50** Ea este iubirea. Dramă-Comedie, Marea Britanie, 2022. **10:10** Blue Beetle. Acţiune, SUA, 2023. Regia: Angel Manuel Soto. Cu: Xolo Maridueña, Adriana Barraza, Damián Alcázar, Raoul Max Trujillo, Susan Sarandon **12:15** Lucruri mai bune **12:40** Lucruri mai bune **13:05** Harry Potter şi Camera Secretelor. Aventuri, SUA, 2002. Regia: Chris Columbus. Cu: Daniel Radcliffe, Rupert Grint, Emma Watson, Kenneth Branagh, John Cleese **15:45** Amintiri pline de iubire. Dramă, Franţa, 2022. **17:15** Fiţi bărbaţi! Dramă, Marea Britanie, 2023. **18:45** Ave, Cezar! Comedie, SUA, 2016. **20:30** The Last of Us **21:50** The Last of Us **22:45** Plăcinta americană 2. Comedie, SUA, 2001. **00:30** Cercul complet **01:10** Bărbaţi. Horror, Marea Britanie, 2022. **02:50** Treisprezece vieţi. Dramă, SUA, 2022. **05:15** Poveste adevărată. Dramă, SUA, 2015.

HBO 3

06:00 Animale fantastice şi unde le poţi găsi **08:10** Angry Birds: Filmul 2 **09:45** Teoria Big Bang **10:30** Brigada din bucătărie **12:05** Amnezie cu surprize **13:55** Jocurile foamei: Sfidarea **16:20** Animale fantastice: Crimele lui Grindelwald **18:30** Spy/Master **19:20** Banshee **20:10** Banshee **21:00** Tânărul Sheldon **21:35** Steagul nostru însemnă moarte **22:05** Suntem aici **23:05** Loialitate **00:40** Sisu **02:10** Tânărul Sheldon **02:45** Steagul nostru înseamnă moarte **03:15** Suntem aici.

PRO CINEMA

05:45 La Maruta (reluare) **07:45** Dramă: Rescuing Madison (reluare) **09:30** Divertisment: La bloc (r) **11:45** Comedie: Crazy Rich Asians (r) **14:15** Dramă romantică: Voiaj de vis în Perth (2014) **16:15** Comedie romantică: O ceaşcă de iubire (2016) **18:15** Divertisment: La bloc **20:30** Acţiune, thriller: Asalt în Manhattan (2013) **22:30** Acţiune, comedie: Violet şi Daisy (2011) **00:15** Acţiune, thriller: Asalt în Manhattan (r) **02:15** La Maruta (r) **04:00** Divertisment: La bloc (reluare)

HAPPY

06.00 Betty cea urâtă (s) **07.00** Jurământul (r) **09.00** Teleshopping **09.15** Golden Boy - Dragoste rebelă (r) **11.30** Dragostea pluteşte în aer (r) **12.30** 1001 nopţi (r) **13.30** Nu mă părăsi! (r) **14.30** Dragoste şi ură (r) **15.30** Jurământul (s) **17.30** Happy Cafe **18.00** 1001 nopţi (s) **19.00** Nu mă părăsi! (s) **20.00** Capcana iubirii (s) **22.00** Dragoste şi ură (s) **23.00** Dragostea pluteşte în aer (s) **00.00** 1001 nopţi (r) **01.00** Nu mă părăsi! (r) **02.00** Revizie tehnică

TVR 1

07.00 Universul credintei
08.30 Bucuria credinţei
09.00 Pro Patria
10.00 M. A.I. aproape de tine
10.30 Viaţa satului
13.00 Tezaur folcloric
14.00 Telejurnal
14.30 Gala umorului. (R)
16.00 Care pe care
16.55 Zi de zi cu părintele Constantin Necula
17.00 Exclusiv în România
18.00 Copiii cuceresc
19.00 Breaking fake news
19.45 Sport
20.00 Telejurnal
20.55 Meteo
21.00 Petrecere...cu cântec!
23.00 Garantat 100%
24.00 Breaking fake news. (R)
00.50 Lassie se întoarce acasă. (Germania, 2020) Regia Hannio Olderdissen Cu: Nico Marischka, Bella Bading, Sebastian Bezzel
02.35 Care pe care. (R)
03.20 Sport. (R)
03.30 Telejurnal. (R)
04.20 Meteo. (R)

TVR 2

07.00 Teleshopping **07.30** România…în bucate (R) **08.00** Repere sacre **09.00** Ferma Anul 25 **10.00** Pescar hoinar **10.30** Natură şi aventură **11.00** Destine ca-n filme (R) **12.00** Telejurnal Sport Meteo **12.30** Cap compas **13.00** Duminica filmului românesc Aventurile lui Babuşcă – România, 1975 **14.35** Vara amintirilor **15.00** Drag de România mea! **17.00** D'ale lu' Mitică **18.00** Ora de ştiri **18.55** E vremea ta! **19.05** Serial Hudson şi Rex (Canada, 2019-2023) **22.00** Film de artă Copilul-problemă (Germania, 2019) Regia: Nora Fingscheidt Cu: Helena Zengel, Albrecht Schuch, **01.20** Cursa prin istorie (R) **02.15** Ora de ştiri (R) **03.05** E vremea ta! (R) **03.15** Duminica filmului românesc (R) Aventurile lui Babuşcă – România, 1975

TVR 3

07:00 Satul meu **07:55** Filler ABC-ul democratiei **08:00** Drumul lui Leşe (R) **8:50** Lumină din lumină **9:55** Memoria tiparului **10:00** Liturghia de Duminică **11:30** Istorie necunoscuta **12:00** Educatie la zi **13:00** Europa 360 ° Studioul teritorial Timişoara **13:30** Vine Cluju' pe la noi **14:55** Filler ABC-ul democratiei **15:00** Ia'şi află Studioul teritorial Iaşi **16:00** Cantecul de acasa **17:00** Regatul sălbatic **18:55** Rafinament plus Studioul teritorial Tg.Mures (ed.de samb.) **19:00** Ia'şi descopera **19:55** Art pass Emisiune dedicată vieţii culturale externe; **20:00** Teatrul Naţional de Televiziune **21:20** Locuri, oameni si comori **21:50** Memoria tiparului **22:00** Program preluat de la Televiziunea Publică din Ucraina destinat refugiaţilor **24:00** Cantecul de acasa (R) **1:00** Istorie necunoscuta (R) **1:25** Memoria tiparului

PRO TV

06:00 Lecţii de viaţă. (reluare)
07:00 Ştirile PRO TV
10:00 Vorbeşte lumea de duminica
13:00 Asiatici bogaţi şi nebuni. (2018)
15:30 Miss Agent Secret 2: Înarmată şi seducătoare. (2005)
18:00 România, te iubesc!
19:00 Ştirile PRO TV
20:00 Băieţi răi. (1995)
22:30 Mr.&Mrs Smith – Domnul şi doamna Smith. (2005) John si Jane Smith sunt un cuplu obisnuit, care traieste in suburbii si are o casnicie obisnuita, de suburbie, lipsita de viata. Dar fiecare dintre ei ascunde ceva ce celalalt ar ucide ca sa afle: domnul si doamna Smith sunt, de fapt, niste asasini platiti si incredibil de eficienti, care lucreaza pentru organizatii concurente. Dl. si dna. Smith descopera o noua sursa de incitare in casnicia lor, cand sunt angajati sa se ucida intre ei... si abia atunci incepe distractia adevarata.
01:00 Miss Congeniality 2: Armed & Fabulous. (reluare)
03:00 Crazy Rich Asians. (reluare)
05:00 Batem palma? (reluare)

PRIMA TV

07:00 Sanatate cu stil (r) **07:30** Focus special **08:00** Insider politic (r) **10:00** Minte sanatoasa in corp sanatos **10:30** Connect **11:00** Banc show Best of **12:00** Liceenii **14:00** Poezie si delicateturi SEZON NOU **16:00** Cronica carcotasilor (r) **18:00** Focus 18 cele mai importante ştiri ale zilei **19:00** Locul cel bun (The good place) **20:00** Schimb de mame SEZON NOU **22:00** Pup o,ma! (r) **23:00** Insider politic **00:00** Cenusareasa (r) **02:00** Poezie si delicateturi (r) **04:00** Pup o, ma! (r)

PRO ARENA

06:00 Cursă în jurul lumii **07:00** Stiri **07:30** Marea Ţăcăneală **09:30** Electric in a cincea viteză **11:30** Pretendenţi la Campionat **2024 12:30** Stiri **13:00** Superspeed **13:30** I likeIT **14:00** Atelierul de Restaurare **16:00** Marea Ţăcăneală **16:30** Stiri **17:00** Aşii amanetului **19:00** Pretendenţi la Campionat 2024 **20:00** Cursă în jurul lumii **21:00** AtleticoTextila **22:00** Kickboxing: ONE Friday Fights **02:00** Stiri **02:30** AtleticoTextila **03:30** Superspeed **03:50** I likeIT **04:15** La Bloc

ACASĂ

06:00 Pe firul iubirii (r) **08:00** Ştii de Acasă · Doctor de bine · Pro-Verde **09:00** Lectii de viata (r) **10:00** Harry şi Meghan: O iubire regală (r) **12:00**) Numai langa tine **15:00** Pe firul iubirii **17:00** Lectii de viata **18:00** Povestea de pe insulă **20:00** Regina **21:30** Harry şi Meghan: Primul an de căsătorie **23:30** Numele meu e Riza **24:30** Regina (r) **02:00** Ştii de Acasă · Doctor de bine · ProVerde (r) **03:00** Lectii de viata (r) **04:00** Harry şi Meghan: Primul an de căsătorie (r)

DIVA

06:50 Totul pentru dragoste Romantic comedy 2017 **08:45** Prinţesa fugară Romantic comedy 2022 **10:35** Un mic serial TV Romance 2021 **12:25** Zece paşi către iubire Romance 2021 **14:20** Dragostea în joc 2023 **16:10** Dragoste în Santorini 2023 **18:10** Romanţă pe râu Romance 2021 **20:00** Peţitoarea Romantic Drama 2023 **22:00** Cascadele iubirii Romance 2020 **23:50** Domnul Perfect Romantic Drama 2023 **01:50** Dragoste identică 2021 **03:50** Magnum

FILM NOW

06:10 Impostorul. Thriller, 2004. Regia: Gregory Jacobs.
07:35 Speed Racer. Aventuri, 2008. Regia: Lana Wachowski; Lilly Wachowski.
09:45 Familia Addams. Animaţie, 2019. Regia: Conrad Vernon , Greg Tiernan.
11:10 Pact cu diavoliţa. Comedie, 2000. Regia: Harold Ramis.
12:40 Tenorul. Comedie, 2022. Regia: Claude Zidi Jr..
14:15 Animale fantastice: Secretele lui Dumbledore. Aventuri, 2022. Regia: David Yates.
16:30 O răzbunare cu gust. Comedie, 2015. Regia: Jocelyn Moorhouse.
18:25 Dădaca McPhee. Comedie, 2005.
20:00 Îngerii lui Charlie. Acţiune, 2019. Regia: Elizabeth Banks.
21:50 The Gunman. Pe viaţă şi pe moarte. Acţiune, 2015. Regia: Pierre Morel.
23:45 Locuri întunecate. Thriller, 2015. Regia: Gilles Paquet-Brenner.
01:35 Cine pe cine iubeşte. Romantic, 1996. Regia: Lehmann Michael.
03:10 Răzbunarea gemenilor 2. Acţiune, 2009. Regia: Troy Duffy.
05:05 Un nou început. Comedie, 2023.

CINEMAX

07:00 Căldură nimicitoare Dramă, Republica Cehă, 2023 **08:15** Ajutor **09:55** Ianuarie Dramă, Latvia, 2022 **11:35** Întâlnire cu Joe Black Dramă, SUA, 1998 **14:35** Trei familii Ep. 1 **15:35** Trei familii Ep. 2 **16:40** Un cetăţean preocupat Dramă Comedie, Israel, 2022 **18:05** Ajutor Dramă, Marea Britanie, 2021 **19:45** Căldură nimicitoare Dramă, Republica Cehă, 2023 **21:00** Oase şi tot Horror, SUA, 2022 **23:10** Fata dispărută **01:40** X **03:25** Brighton 4

AXN

07:00 Poţi să păstrezi un secret? Comedie, SUA, 2019 **09:00** SEAL **09:55** SEAL **10:50** SEAL **11:50** Cititorii de oase **12:45** Cititorii de oase **13:40** Cititorii de oase **14:30** Cititorii de oase **15:25** Cititorii de oase **16:20** CSI **17:20** CSI **18:15** CSI **19:05** CSI **20:05** CSI **21:00** Damage Actiune, SUA, 2009 **23:20** În numele regelui III Actiune , 2014 **01:05** Sukiyaki Western Django Actiune , 2007 **02:50** NCIS: Anchetă militară **03:35** Recomandare seriale Sneak Peek RO 2024 , 2024

CINEMAX 2

07:00 Play Dramă, Suedia, 2011 **09:00** Involuntar **10:45** Caftanul albastru Dramă, Franţa, 2022 **12:50** Falcon Lake Dramă, Canada, 2022 **14:30** Al şaselea copil Dramă, Franţa, 2022 **16:05** Umberto D. Dramă, Italia, 1952 **17:35** Involuntar **19:15** Play Dramă, Suedia, 2011 **21:10** Jupuit Scurtmetraj, Franţa, 2022 **21:30** În compania femeilor Dramă, Spania, 2023 **23:05** Sub presiune **00:40** Al şaselea copil **02:15** Triumful spiritului **04:15** Trandafirul Roşu Din Cairo

AXN BLACK

07:00 Teleshop **10:00** O lume dispărută **12:00** Teleshop **14:00** MacGyver **14:55** MacGyver **15:50** MacGyver **16:45** MacGyver **17:45** MacGyver **18:35** Stargate: Atlantis **19:30** Stargate: Atlantis **20:25** Stargate: Atlantis **21:25** Stargate: Atlantis **22:20** Stargate: Atlantis **23:10** O lume dispărută **00:10** O lume dispărută **01:10** O lume dispărută **02:05** O lume dispărută **03:05** O lume dispărută **03:50** Totul despre maşini **04:15** Totul despre maşini

HBO

06:00 Familia Hollar. Comedie, SUA, 2016. Regia: John Krasinski.
07:30 Ameţit de dragoste. Dramă-Comedie, SUA, 2002. Regia: Paul Thomas Anderson.
09:05 Fondatorul. Dramă, SUA, 2016. Regia: John Lee Hancock.
11:00 Bărbaţi în negru: Internaţional. Comedie, SUA, 2019. Regia: F. Gary Gray.
12:55 Un om bun. Dramă, SUA, 2023. Regia: Zach Braff.
15:00 Flash. Acţiune, SUA, 2023. Regia: Andy Muschietti.
17:25 Dune. SF, SUA, 2021. Regia: Denis Villeneuve.
20:00 Dune: Partea II. Acţiune, SUA, 2023. Regia: Denis Villeneuve.
22:45 Gaga Chromatica Ball
00:35 Plăcinta americană 2. Comedie, SUA, 2001. Regia: J.B. Rogers.
02:20 Taximetriştii. Comedie, România, 2023. Regia: Bogdan Theodor Olteanu.
03:55 Borat: Filmul ulterior. Comedie, SUA, 2020. Regia: Jason Woliner. Cu: Sacha Baron Cohen, Maria Bakalova, Tom Hanks, Dani Popescu, Manuel Vieru
05:30 Pe platourile de filmare

CINEMAX 2

07:00 Play Dramă, Suedia, 2011 **09:00** Involuntar **10:45** Caftanul albastru Dramă, Franţa, 2022 **12:50** Falcon Lake Dramă, Canada, 2022 **14:30** Al şaselea copil Dramă, Franţa, 2022 **16:05** Umberto D. Dramă, Italia, 1952 **17:35** Involuntar **19:15** Play Dramă, Suedia, 2011 **21:10** Jupuit Scurtmetraj, Franţa, 2022 **21:30** În compania femeilor Dramă, Spania, 2023 **23:05** Sub presiune **00:40** Al şaselea copil **02:15** Triumful spiritului **04:15** Trandafirul Roşu Din Cairo

HBO 2

07:00 Juniorii. Dramă-Comedie, Franţa, 2022. **08:35** Crimă şi tort de morcovi: Un mister Hannah Swensen. Dramă, Canada, 2023. **10:00** Cavalerii zodiacului. Acţiune, SUA, 2023. Regia: Tomasz Baginski. Cu: Mackenyu, Famke Janssen, Madison Iseman. **11:50** Adam Întunecatul. Acţiune, SUA, 2022. **13:55** Cel mai lung weekend. Dramă, Australia, 2022. Regia: Molly Haddon. Cu: Mia Artemis, John Batchelor, Elly Hiraani Clapin. **15:15** Reţeaua de socializare. Dramă, SUA, 2010. **17:15** Fantasticul domn Fox. Animaţie, Marea Britanie, 2009. **18:40** Stare de spirit. Dramă, SUA, 2017. **20:30** Ştirile săptămânii cu John Oliver **21:15** Daneza. Dramă, Marea Britanie, 2015. **23:15** Ex Machina. SF, Marea Britanie, 2015. **01:05** Ecaterina **02:00** Poveste adevărată. Dramă, SUA, 2015. **03:40** El Mariachi. Acţiune, SUA, 1993. **05:00** Daneza. Dramă, Marea Britanie, 2015. Regia: Tom Hooper. Cu: Eddie Redmayne.

HBO 3

06:00 Tipu' de la cablu. **07:35** Teoria întregului **09:40** Madeleine Collins **11:25** Năstruşnicul motan Maurice **13:00** Tânărul Sheldon **13:20** Tânărul Sheldon **13:40** Steagul nostru înseamnă moarte **14:15** Alertă de gradul zero **16:25** I Wanna Dance with Somebody **18:50** Casa Dragonului **19:50** Casa Dragonului **21:00** Spy/Master **21:50** Războinicul **22:45** Lucruri adevărate **00:30** Unde dai şi unde crapă **02:15** Spy/Master **03:05** Războinicul **04:00** Nevastă de împrumut.

PRO CINEMA

05:45 Batem palma? (reluare) **07:30** Aventuri: Hai hui în timp (reluare) **09:45** Divertisment: La bloc (reluare) **12:00** Comedie: The Flintstones (r) **13:45** Animaţie: The Boss Baby: Cine-i şef acasă? (2017) **15:45** Acţiune: Ultima aventură (1993) **18:15** Divertisment: La bloc **20:30** Aventuri: Copacul dorinţelor (2021) **22:30** Dramă biografică: Gangsteri de legendă (2015) **01:00** Aventuri: Copacul dorinţelor (reluare) **03:00** Apropo Tv (r) **04:00** La bloc (reluare)

HAPPY

06.00 Dansul pasiunii (r) **07.30** Dragoste şi ură (r) **09.30** Teleshopping **09.45** Moştenirea (film serial) **12.30** Suleyman Magnificul (reluare) **15.00** Capcana iubirii (reluare) **18.00** Golden Boy - Dragoste rebelă (r) **20.00** Suleyman Magnificul (s) Cu: Halit Ergenc, Nur Fettahoglu, Selim Bayraktar **22.30** Dansul pasiunii (s) Cu: Ela Velden, Raul Mendez, Iliana Fox **00.00** Suleyman Magnificul (r) **02.15** Dansul pasiunii (reluare) **03.30** Moştenirea (reluare)

TVR 1

07.00 Telejurnal matinal
09.45 Teleshopping
10.00 AgroStrategia
11.00 Fericit ca o pisică. (Franța 2021)(R)
12.00 Teleshopping
12.30 TU votezi România!
13.00 Oamenii și legea
13.55 Vorbește corect!
14.00 Telejurnal
14.55 Zi de zi cu părintele Constantin Necula.
15.00 Maghiara de pe unu
15.55 Maghiara de pe unu
16.45 TU votezi România!
17.15 Prințul Jumong. (Coreea de Sud, 2006) Episodul 6Cu: Song Il-Kook
18.30 Punctul critic
19.35 Jocurile Olimpice
19.45 Sport
20.00 Telejurnal
21.00 Câștigă România!
22.00 Români universali
22.30 Anchetele comisarului Antonescu
23.00 Nocturne
24.00 Punctul critic. (R)
01.05 Jocurile Olimpice. (R)

TVR 2

07.00 Generația Fit **07.50** Între cer și mare (Chroniques du Sud – Découverte), **08.45** Teleshopping **09.00** Puternici, impreuna (R) **10.00** Teleshopping **10.30** Magazin Deutsche Welle **11.00** Documentar 360°GEO Uleiul de argan – aurul alb al Marocului **12.00** Telejurnal **13.00** Cultura minorităților **13.30** Natură și aventură (R) **14.00** Mic dejun cu un campion (R) **15.00** Teleșcoala Clasa a VIII-a **15.30** Teleșcoala Limbi străine **16.00** Universitaria Redifuzare **17.00** Grădini de vis: geometrie, artă, viață **17.30** România…în bucate **18.00** Ora de știri **18.50** E vremea ta! **19.05** Hudson și Rex **20.00** Puternici, impreuna **21.00** Rețeaua de idoli **22.00** Educatia la putere **23.25** Hudson și Rex **00.20** Film de artă (R) Copilul-problemă

TVR 3

7:00 Telematinal **7:55** Filler ABC-ul democratiei **8:55** Teleshopping-Publicitate **9:00** Ziua buna de la Iasi **9:55** Teleshopping **10:00** Telescoala in limba maghiara **10:55** Memoria tiparului **11:00** Toți împreună **12:50** Teleshopping **13:05** Cult@rt **13:55** Teleshopping **14:00** Tableta de sănătate **14:55** Filler ABC-ul democratiei **15:00** Cantec si poveste **16:00** Forum economic **16:55** Teleshopping-Publicitate **17:00** Telejurnal regional **17:30** Lumea de aproape Studioul teritorial Cluj Producator **17:55** Teleshopping - Publicitate **18:00** Tu votezi Romania! **20:00** Se întâmplă acum **21:50** Memoria tiparului **22:00** Program preluat de la Televiziunea Publică din Ucraina destinat refugiaților **24:00** Se întâmplă acum (R) **1:50** Art pass Emisiune dedicată vieții culturale externe; **2:00** Tableta de sănătate (R)

PRO TV

06:00 Știrile PRO TV
10:30 Vorbește lumea
13:00 Știrile PRO TV
14:00 Lecții de viață
15:00 La Măruță
17:00 Știrile PRO TV
18:00 Batem palma?
19:00 Știrile PRO TV
20:30 Brigada nimic
21:30 Singura șansă. (2021) O echipă de elită a Navy SEAL, aflată într-o misiune secretă pentru a transporta un prizonier de pe o insulă-închisoare a CIA, este prinsă în capcană atunci când insurgenții atacă fiindcă încearcă să salveze același prizonier.
23:30 Știrile PRO.TV
00:00 Battleship. (reluare 1 iun) Bazat pe jocul clasic de război Hasbro, BATTLESHIP îi are ca protagoniști pe Taylor Kitsch în rolul lui Hopper, un ofițer în marina americană detașat pe nava USS John Paul Jones, Brooklyn Decker, în rolul lui Sam, fizioterapeută și logodnică a lui Hopper; Alexander Skarsgård este Stone, fratele mai mare al lui Hopper și ofițerul aflat la comanda vasului USS Samson, Rihanna este locotenentul Raikes.
02:15 Lecții de viață. (reluare)
03:15 Vorbește lumea.
05:00 Batem palma? (reluare)

PRIMA TV

07:00 Exclusiv VIP (r) **09:00** Iubiri secrete (r) **10:00** Emisiune: In bucatarie cu Horia Virlan (r) **11:03** Teleshopping live **13:10** Chipul regelui, drama, istoric, Korea, 2014 **14:00** Focus 14 **15:30** Dezbatere electorala **16:00** EXCLUSIV VIP cu Cristi Brancu Sezon Nou **18:00** Focus **19:30** Flash monden **20:00** Contra ancheta, crima, Franta, 2007 **22:00** Focus 22 **23:30** Exclusiv VIP (r) **01:30** Contra ancheta (r) **03:30** Bank Show Best of **04:30** Chipul regelui (r)

PRO ARENA

06:00 Electric in a cincea viteză **07:00** Stiri **07:30** Atelierul de Restaurare **08:30** Marea Țăcăneală **09:30** Walker, polițist texan **10:30** Seinfeld **11:30** M.A.S.H. **12:30** Stiri **13:00** Ce spun românii **14:00** Atelierul de Restaurare **15:00** Marea Țăcăneală **16:00** Walker, polițist texan **17:00** Seinfeld **18:00** M.A.S.H. **19:00** Așii amanetului **20:00** Electric in a cincea viteză **21:00** Urgențe **22:00** NCIS: Los Angeles **23:00** Așii amanetului **00:00** Stiri **00:30** Urgențe

ANTENA 1

06.00 Observator/Sport/Meteo
08.00 'Neatza cu Razvan si Dani
12.00 Observator
14.00 Mireasa cu Simona Gherghe - sezon nou. Mireasa este un concurs reality-show matrimonial. Premiul cel mare poate fi câștigat doar de cuplul care se va căsători în cadrul emisiunii sau dacă nu există un cuplu care să se căsătorească, telespectatorii își votează față și băiatul favorit, iar aceștia pot deveni câștigătorii Emisiunii. Pe parcursul sezonului pot apărea și alte premii importante pentru concurenți și/sau telespectatori. Telespectatorii își votează favoriții în fiecare săptămâna. Votul lor este important fiindcă pot salva concurentele sau concurenții de la eliminare sau pot decide câștigătorii emisiunii.
17.00 Observator
18.00 Esti mai destept decat un copil de clasa a V-a ? – sezon nou
19.00 Observator/Sport/Meteo
20.30 Poftiti in Dobrogea
00.00 Observator/Sport
00.30 Lasă-mă, îmi place ! Camera 609
03.00 Observator

ACASĂ

06:00 Inima nu minte (reluare) **08:00** Leylifer (reluare) **09:00** Scrisoarea de adio (reluare) **10:00** Nu i nimeni ca mine **11:00** Știrile Acasă Actualități **12:00** Esmeralda **13:00** Blestemul **15:00** Știrile Acasă Magazin **16:00** Fata cu ochi de onix **17:00** Iubirea din mine **19:00** Inima nu minte **21:00** Leylifer **22:00** Scrisoarea de adio **23:00** Numele meu e Riza **00:00** Esmeralda (reluare) **01:00** Leylifer (reluare) **02:00** Sarutul otravit **05:00** Știrile Acasă Magazin (r)

DIVA

06:20 Magnum, detectiv particular **08:10** Pompierii din Chicago **09:55** Durere și vindecare **11:00** Durere și vindecare **12:05** Dragostea în joc 2023 **14:00** Pompierii din Chicago **14:55** Pompierii din Chicago **15:50** Durere și vindecare **16:55** Durere și vindecare **18:00** Vrăjitoarea cea bună **19:00** Vrăjitoarea cea bună **20:00** Aloha cu dragoste 2022 **22:00** Romanță pe râu Romance 2021 **23:50** Un mic serial TV Romance 2021 **01:35** Totul pentru dragoste comedy 2017

FILM NOW

06:25 Păzea la minge! Comedie, 2004. Regia: Thurber Rawson Marshall.
07:55 Dădaca McPhee. Comedie, 2005. Regia: Kirk Jones.
09:30 Un motan pe nume Bob. Dramă, 2016. Regia: Roger Spottiswoode.
11:10 Îngerii lui Charlie. Acțiune, 2019. Regia: Elizabeth Banks.
13:00 Înfruntarea titanilor. Aventuri, 2010. Regia: Louis Leterrier.
14:40 Megan Leavey. Biografic, 2017. Regia: Gabriela Cowperthwalte.
16:30 Jocul lui Ender. SF, 2013. Regia: Gavin Hood.
18:15 Drumul spre regăsire. Romantic, 2006. Regia: Susannah Grant.
20:00 Un mafiot la Hollywood. Thriller, 1995.
21:45 Legea puterii. Thriller, 2008. Regia: Ric Roman Waugh.
23:25 Eu și câinele meu. Comedie, 2019. Regia: Yvan Attal.
01:10 În labirintul unui grizzly. Acțiune, 2015. Regia: Hackl David.
02:35 După ce ne-am certat. Romantic, 2020. Regia: Roger Kumble.
04:15 Victime colaterale. Acțiune, 2002. Regia: Andrew Davis.

CINEMAX

07:00 Un cetățean preocupat Israel, 2022 **08:25** Mangal Dramă, Argentina, 2022 **10:15** Turnul fără umbră Dramă, China, 2023 **12:40** Oase și tot Horror, SUA, 2022 **14:50** Radical Dramă, Mexic, 2023 **16:55** Mangal Dramă, Argentina, 2022 **18:45** Bohemian Rhapsody **21:00** Timpi morți Dramă, Belgia, 2023 **23:00** Paradisul alb Thriller, Franța, 2022 **00:35** Rimini **02:30** Jane Thriller, SUA, 2022 **03:55** Căminul ororilor **05:25** Santinela de sud Dramă, Franța, 2021

AXN

07:00 NCIS: Anchetă militară **07:55** Castle **08:55** Castle **09:50** NCIS: Anchetă militară **10:50** NCIS: Anchetă militară **11:45** Castle **12:40** Castle **13:40** Recrutul **14:30** Recrutul **15:25** Cititorii de oase **16:20** CSI **17:15** Castle **18:10** Castle **19:05** Recrutul **20:00** Recrutul **21:00** FBI Biroul Federal de Investigații **21:55** CSI: Vegas **22:55** CSI **23:55** Recrutul **00:50** Recrutul **01:50** FBI Biroul Federal de Investigații **02:30** CSI: Vegas **03:15** CSI **04:00** Teleshop

HBO

06:00 Un om bun. Dramă, SUA, 2023. Regia: Zach Braff.
08:05 Flash. Acțiune, SUA, 2023. Regia: Andy Muschietti.
10:25 Evadatul. Dramă, SUA, 2012. Regia: Jeff Nichols.
12:35 Pe platourile de filmare
13:05 Saroo: Drumul spre acasă. Dramă, Australia, 2016. Regia: Garth Davis.
15:05 Dune: Partea II. Acțiune, SUA, 2023. Regia: Denis Villeneuve.
17:45 Spy/Master
18:35 Aquaman. Acțiune, SUA, 2018. Regia: James Wan.
21:00 Cercul complet
21:40 Treisprezece vieți. Dramă, SUA, 2022. Regia: Ron Howard.
00:05 Începutul. SF, SUA, 2010. Regia: Christopher Nolan. Cu: Elliot Page, Leonardo DiCaprio, Ken Watanabe.
02:30 Ca o oaie printre lupi. Polițist, Italia, 2023. Regia: Lyda Patitucci. Cu: Isabella Ragonese, Andrea Arcangeli, Carolina Michelangeli, Aleksandar Gavranic, Gennaro Di Colandrea
04:10 Revoltă. Dramă, Australia, 2018. Regia: Jeffrey Walker. Cu: Damon Herriman, Kate Box, Xavier Samuel, Jessica De Gouw, Josh Quong Tart.

CINEMAX 2

07:00 Câmpuri magnetice **08:30** Gustul merelor este roșu **10:00** Incredibila Elisa **11:45** În compania femeilor **13:30** Tropicul violenței **15:05** Gazul șarpelui **17:00** Acest loc Dramă, Canada, 2022 **18:30** Gustul merelor este roșu Dramă, Israel, 2022 **20:00** Koyaanisqatsi Documentar, SUA, 1982 **21:30** Al șaptelea continent Dramă, Austria, 1989 **23:20** Caz de forță majoră **01:20** Marea libertate **03:15** Tropicul violenței **04:50** Gusturile nu se discută

AXN BLACK

07:00 Teleshop **10:00** Adventure Inc. **11:00** Adventure Inc. **12:00** Teleshop **14:00** MacGyver **14:55** MacGyver **15:50** Stargate: Atlantis **16:45** Stargate: Atlantis **17:45** Adventure Inc. **18:40** O lume dispărută **19:40** O lume dispărută **20:40** MacGyver **21:30** MacGyver **22:25** Stargate: Atlantis **23:25** Stargate: Atlantis **00:20** O lume dispărută **01:20** O lume dispărută **02:15** Prezentați armele **03:15** Prezentați armele **04:05** Totul despre mașini

HBO 2

07:00 Rețeaua de socializare. Dramă, SUA, 2010. **09:00** Fantasticul domn Fox. Animație, Marea Britanie, 2009. **10:25** Stare de spirit. Dramă, SUA, 2017. **12:15** Lucruri mai bune **13:00** O comedie romantică. Dramă-Comedie, Franța, 2022. **14:40** Pe urmele cadoului secret. Dramă-Comedie, SUA, 2022. **16:05** Jerrod Carmichael Reality Show. **16:35** Tânărul Sheldon **17:00** Testul. Comedie, Spania, 2022. Cu: Miren Ibarguren, Carlos Santos, Alberto San Juan **18:45** Independent. Thriller, SUA, 2022. **20:30** Gaga Chromatica Ball **22:30** Maestrul grădinar. Thriller, SUA, 2022. **00:20** Furia lui Becky. Acțiune, SUA, 2023. Regia: Matt Angel, Suzanne Coote. Cu: Lulu Wilson, Seann William Scott **01:45** Povestea unei fantome. Dramă, SUA, 2017. Regia: David Lowery. Cu: Casey Affleck, Rooney Mara **03:15** Terminator - Salvarea. Acțiune, SUA, 2009. **05:10** Maestrul grădinar. Thriller, SUA, 2022.

HBO 3

06:00 O răpire înainte de Crăciun **07:25** I Wanna Dance with Somebody **09:45** Teoria Big Bang **10:05** Teoria Big Bang **10:30** CJ7 **11:55** Bonele **13:40** Steagul nostru înseamnă moarte **14:10** Tatăl bun: Povestea lui Martin MacNeill **15:35** Ștrumfii 2 **17:20** Nevastă de împrumut **19:15** Ziua Mamei **21:00** Fiul **23:00** Cercul complet **23:40** Zack Snyder – Liga dreptății **03:35** Cercul complet **04:15** Taylor Mac: Istoria de 24 de decenii a muzicii populare. Documentar, SUA, 2023.

PRO CINEMA

05:45 La Maruta (reluare) **07:45** Animație: Paw Patrol: The Movie (reluare) **09:30** Divertisment: La bloc (reluare) **11:45** Aventuri: Copacul dorințelor (reluare) **13:45** Aventuri: Sonic the Hedgehog 2 (reluare) **16:15** Romantic: Doi ani de iubire (2017) **18:15** Divertisment: La bloc **20:30** Acțiune: O luptă personală (2006) **22:15** Acțiune: Pacific Rim 2: Revolta (2018) **00:30** Acțiune: The Marine (reluare) **02:15** La Maruta (reluare) **04:00** Divertisment: La bloc (reluare)

HAPPY

06.00 Betty cea urâtă (s) **07.00** Jurământul (r) **09.15** Capcana iubirii (r) **11.30** Dragostea plutește în aer (r) **12.30** 1001 nopți (r) **13.30** Nu mă părăsi! (r) **14.30** Dragoste și ură (r) **15.30** Jurământul (s) **17.30** Happy Cafe **18.00** 1001 nopți (s) **19.00** Nu mă părăsi! (s) **20.00** Golden Boy - Dragoste rebelă (s) **22.00** Dragoste și ură (s) **23.00** Dragostea plutește în aer (ep 61) **00.00** 1001 nopți (r) **01.00** Nu mă părăsi! **02.00** Happy Cafe (r) **02.30** Dragostea plutește în aer

TVR 1

07.00 Telejurnal matinal
09.45 Teleshopping
10.00 AgroStrategia
11.00 Câștigă România! (R) Prezintă Virgil Ianțu
12.00 Teleshopping
12.30 TU votezi România!
13.00 Oamenii și legea
13.55 Vorbește corect!
14.00 Telejurnal
14.55 Zi de zi cu părintele Constantin Necula.
15.00 Maghiara de pe unu
15.55 Maghiara de pe unu
16.45 TU votezi România!
17.15 Prințul Jumong. (Coreea de Sud, 2006) Cu: Song Il-Kook, Han Hye-jin, Kim Seung-su
18.30 Punctul critic
19.35 Jocurile Olimpice
19.45 Sport
20.00 Telejurnal
20.55 Meteo
21.00 Câștigă România!
22.00 Grădinile Finzi-Contini. (Italia, 1971)
24.00 Jocurile Olimpice
00.05 Punctul critic (R)

TVR 2

07.00 Generația Fit **07.25** România…în bucate (R) **07.50** Între cer și mare (Chroniques du Sud – Découverte) **08.45** Teleshopping **09.00** Puternici, impreuna (R) **10.00** Teleshopping **10.30** Magazin Deutsche Welle Euromaxx **11.00** Documentar 360°GEO Socotra, paradis sub amenințare **12.00** Telejurnal Sport Meteo **12.40** Teleshopping **13.00** Cultura minorităților **13.30** Cum vă merge ? (R) **14.00** D'ale lu' Mitică (R) **15.00** Teleșcoala Clasa a VIII-a **15.30** Teleșcoala Limbi străine **16.00** Educatia la putere (R) **17.30** România…în bucate **18.00** Ora de știri **18.50** E vremea ta! **19.05** Serial Hudson și Rex **20.00** Puternici, impreuna **21.00** Destine ca-n filme **23.30** Hudson și Rex **00.30** Vara amintirilor **06.00** Cum vă merge?

TVR 3

7:00 Telematinal **7:55** Filler ABC-ul democratiei **8:00** Telematinal **8:55** Teleshopping-**9:00** Ziua buna de la Iasi **9:55** Teleshopping-Publicitate **10:00** Telescoala in limba maghiara **10:55** Memoria tiparului **11:00** Toți împreună **12:50** Teleshopping - Publicitate **13:05** Arena Studioul teritorial Iasi **13:55** Teleshopping **14:00** Tableta de sănătate **14:55** Filler ABC-ul democratiei **15:00** Cântec și poveste **16:00** Forum economic **16:55** Teleshopping **17:00** Telejurnal regional **17:30** Lumea de aproape **17:55** Teleshopping **18:00** Tu votezi Romania! **19:00** Tu votezi Romania! **20:00** Se întâmplă acum **21:50** Memoria tiparului **22:00** Program preluat de la Televiziunea Publică din Ucraina destinat refugiaților **24:00** Se întâmplă acum (R) **1:50** Art pass Emisiune dedicată vieții culturale externe;

PRO TV

06:00 Știrile PRO TV
10:30 Vorbește lumea
13:00 Știrile PRO TV
14:00 Lecții de viață
15:00 La Măruță
17:00 Știrile PRO TV
18:00 Batem palma?
19:00 Știrile PRO TV
20:30 Brigada nimic
21:30 Cod de acces: Swordfish. (2001) Există o lume în interiorul lumii noastre. O lume ascunsă pe care o numim ciberspațiu. O lume protejată de coduri de acces, parole și cele mai sofisticate sisteme de securitate. În această lume ne ascundem cele mai mari secrete, cele mai incriminatoare informații și, bineînțeles, o mare cantitate de bani. Această lume poartă denumirea de Swordfish.
23:30 Știrile PRO TV
00:00 Bad Boys. (reluare 2 iun)
02:00 Lecții de viață. (reluare)
03:00 Vorbește lumea. (reluare) Vorbește lumea este o emisiune de divertisment, prezentată de Shurubel, Bogdan Ciudoiu și Adela Popescu. Emisiunea abordează subiecte din toate sferele de interes, de la modă, frumusețe, sănătate și până la cooking și parenting.
05:00 Batem palma? (reluare)

PRIMA TV

07:00 Exclusiv VIP (redifuzare) **09:00** Iubiri secrete (r) **11:03** Teleshopping **13:10** Chipul regelui, drama, istoric, Korea, 2014 **14:00** Focus 15:30 Dezbatere electorala **16:00** EXCLUSIV VIP cu Cristi Brancu Sezon Nou (S6) **18:00** Focus **19:30** Flash monden **20:00** JESSE SI LESTER, DOI FRATI IN TRINITY!, comedie, western, Italia, 1973 **22:00** Focus 22 **23:30** Exclusiv VIP (r) **01:30** Jesse si Lester, doi frati in Trinity (r) **03:30** Flash monden (r) **04:30** Chipul regelui

PRO ARENA

06:00 Electric in a cincea viteză **07:00** Stiri **07:30** Atelierul de Restaurare **08:30** Marea Țăcăneală **09:30** Walker, polițist texan **10:30** Seinfeld **11:30** M.A.S.H. **12:30** Stiri **13:00** Ce spun românii **14:00** Supermașini de teren **15:00** Marea Țăcăneală **16:00** Walker, polițist texan **17:00** Seinfeld **17:30** Prințul din Bel Air **18:00** M.A.S.H. **19:00** Așii amanetului **20:00** Electric in a cincea viteză **21:00** Urgențe **22:00** NCIS: Los Angeles **23:00** Așii amanetului **00:00** Stiri

ANTENA 1

06.00 Observator/Sport/Meteo
08.00 'Neatza cu Razvan si Dani
12.00 Observator
14.00 Mireasa cu Simona Gherghe - sezon nou. Mireasa este un concurs reality-show matrimonial. Premiul cel mare poate fi câștigat doar de cuplul care se va căsători în cadrul emisiunii sau dacă nu există un cuplu care să se căsătorească, telespectatorii își votează față și băiatul favorit, iar aceștia pot deveni câștigătorii Emisiunii. Pe parcursul sezonului pot apărea și alte premii importante pentru concurenți și/sau telespectatori. Telespectatorii își votează favoriții în fiecare săptămâna. Votul lor este important fiindcă pot salva concurentele sau concurenții de la eliminare sau pot decide câștigătorii emisiunii.
17.00 Observator
18.00 Esti mai destept decat un copil de clasa a V-a? – sezon nou
19.00 Observator/Sport/Meteo
20.30 Poftiți pe la noi: Poftiti in Dobrogea
23.30 Observator/Sport
00.00 Insula iubirii. (re-run)
03.00 Observator

ACASĂ

06:00 Inima nu minte (reluare) **08:00** Leylifer (reluare) **09:00** Scrisoarea de adio (reluare) **10:00** Nu i nimeni ca mine **11:00** Știrile Acasă Actualități **12:00** Esmeralda **13:00** Blestemul **15:00** Știrile Acasă Magazin **16:00** Fata cu ochi de onix **17:00** Iubirea din mine **19:00** Inima nu minte **21:00** Leylifer **22:00** Scrisoarea de adio **23:00** Numele meu e Riza **00:00** Esmeralda (reluare) **01:00** Leylifer (reluare) **02:00** Sarutul otravit **05:00** Știrile Acasă Magazin (r)

DIVA

06:15 Magnum, detectiv particular **08:05** Pompierii din Chicago **09:00** Pompierii din Chicago **09:55** Durere și vindecare **12:05** Vrăjitoarea cea bună **14:00** Pompierii din Chicago **15:50** Durere și vindecare **16:55** Durere și vindecare **18:00** Vrăjitoarea cea bună **19:00** Vrăjitoarea cea bună **20:00** O vară de vis Family Drama 2016 **21:45** Petițoarea Drama 2023 **23:45** Cascadele iubirii Romance 2020 **01:30** Zece pași către iubire Romance 2021 **03:25** Pompierii din Chicago

FILM NOW

06:00 Înfruntarea titanilor. Aventuri, 2010. Regia: Louis Leterrier.
07:40 Drumul spre regăsire. Romantic, 2006. Regia: Susannah Grant.
09:25 Jocul lui Ender. SF, 2013. Regia: Gavin Hood.
11:10 Războiul mireselor. Comedie, 2009. Regia: Gary Winick.
12:35 Man of Steel: Eroul. Acțiune, 2013. Regia: Zack Snyder.
14:50 Anonim. Thriller, 2011. Regia: Roland Emmerich.
16:55 Petițoarea Regală. Romantic, 2018. Regia: Mike Rohl.
18:20 Miss Bala. Acțiune, 2019. Regia: Catherine Hardwicke.
20:00 Talladega Nights: Balada lui Ricky Bobby. Comedie, 2006. Regia: Adam McKay.
21:45 Mlaștina corupției. Thriller, 2016. Regia: Shintaro Shimosawa.
23:30 Numarul 23. Thriller, 2007. Regia: Joel Schumacher.
01:05 Nemuritorii: Războiul Zeilor. Acțiune, 2011. Regia: Tarsem Singh.
02:50 Suspect de crimă. Thriller, 2000. Regia: Stephen Hopkins.
04:35 Un tărâm ciudat. Thriller, 2015. Regia: Kim Farrant.

CINEMAX

07:00 Radical **09:05** Amok **09:20** Femei sclipitoare **11:05** Academia de selfie **11:40** Bohemian Rhapsody **13:50** Timpi morți Dramă, Belgia, 2023 **15:50** Deșert privat Dramă, Brazilia, 2021 **17:50** Femei sclipitoare Dramă, Franța, 2022 **19:35** Saloum Thriller, Senegal, 2021 **21:00** Oase și tot Horror, SUA, 2022 **23:10** Bestiile **01:25** Un ghid romantic către locuri pierdute **03:10** Mazel Brouk **03:35** Căminul ororilor 2 **05:10** Ouăle de Paște **05:25** Micuțele

AXN

07:05 NCIS: Anchetă militară **08:00** Castle **08:55** Castle **09:50** NCIS: Anchetă militară **10:45** NCIS: Anchetă militară **11:40** Castle **12:40** Castle **13:30** Recrutul **14:25** Recrutul **15:20** Cititorii de oase **16:15** CSI **17:10** Castle **18:05** Castle **19:05** Recrutul **20:00** Recrutul **21:00** Cititorii de oase **21:55** Cititorii de oase **22:55** NCIS: Anchetă militară **23:50** Recrutul **00:45** Recrutul **01:45** Cititorii de oase **02:25** Cititorii de oase **03:10** CSI: Vegas **04:00** Teleshop

HBO

06:00 Saroo: Drumul spre acasă. Dramă, Australia, 2016. Regia: Garth Davis.
08:00 O mașinărie fantastică. Documentar, Suedia, 2023. Regia: Axel Danielson, Maximilien Van Aertryck.
09:35 Versiunea persană. Dramă-Comedie, SUA, 2023. Regia: Maryam Keshavarz.
11:25 Știrile săptămânii cu John Oliver
12:10 Omul nostru din Panama. Thriller, SUA, 2001. Regia: John Boorman.
14:00 Așa-i la 40 de ani! Comedie, SUA, 2012. Regia: Judd Apatow.
16:10 Emily. Dramă, Marea Britanie, 2022. Regia: Frances O'Connor.
18:20 1.000 post Terra. SF, SUA, 2013. Regia: M. Night Shyamalan.
20:00 O întâlnire fascinantă
20:30 Casa Dragonului
21:25 Casa Dragonului
22:35 Nu-ți port pică! Comedie, SUA, 2023. Regia: Gene Stupnitsky.
00:20 Indignare. Thriller, SUA, 2023. Regia: Mathieu Bonzon.
01:45 Cameră mortală. Thriller, SUA, 2023. Regia: Nicol Paone.
03:25 Triunghiul tristeții. Dramă-Comedie, Suedia, 2022.

CINEMAX 2

07:00 Acest loc **08:30** Koyaanisqatsi Documentar, SUA, 1982 **10:00** Al șaptelea continent Dramă, Austria, 1989 **11:50** Godzilla Acțiune, SUA, 1998 **14:10** Când Harry a cunoscut o pe Sally Romantic, SUA, 1989 **15:50** Hannah și surorile ei Dramă Comedie, SUA, 1986 **17:35** Defecte Dramă Comedie, SUA, 2023 **19:10** Godzilla Acțiune, SUA, 1998 **21:30** Hellboy Acțiune, SUA, 2004 **23:30** Plutonul **01:30** Lupul **03:35** Progeniturile **05:10** Fabrica de prăjituri

AXN BLACK

07:00 Teleshop **10:00** Adventure Inc. **11:00** Adventure Inc. **12:00** Teleshop **14:00** MacGyver **14:55** MacGyver **15:50** Stargate: Atlantis **16:50** Stargate: Atlantis **17:45** Adventure Inc. **18:45** O lume dispărută **19:45** O lume dispărută **20:40** MacGyver **21:40** MacGyver **22:30** Stargate: Atlantis **23:25** Stargate: Atlantis **00:20** O lume dispărută **01:20** O lume dispărută **02:20** Prezentați armele **03:20** Prezentați armele **04:10** Totul despre mașini **05:00** Teleshop

HBO 2

07:00 Pe urmele cadoului secret. Dramă-Comedie, SUA, 2022. **08:25** Testul. Comedie, Spania, 2022. **10:10** Independent. Thriller, SUA, 2022. Cu: Brian Cox, Jodie Turner-Smith, Luke Kirby. **12:00** Lucruri mai bune **12:20** Lucruri mai bune **12:50** Harry Potter și piatra filosofală. Aventuri, SUA, 2001. **15:20** Școala ne aparține. Comedie, Franța, 2022. **17:05** Ea este iubirea. Dramă-Comedie, Marea Britanie, 2022. Cu: Haley Bennett, Sam Riley, Marisa Abela. **18:25** Blue Beetle Acțiune, SUA, 2023. Cu: Xolo Maridueña, Adriana Barraza, Damián Alcázar. **20:30** Brokerii apocalipsei. Dramă-Comedie, SUA, 2015. **22:40** Profă rea, poamă bună. Comedie, SUA, 2011. Regia: Jake Kasdan. Cu: Cameron Diaz, Justin Timberlake, Jason Segel, Lucy Punch. **00:20** Cei opt odioși. Western, SUA, 2016. **03:05** Equalizer 3: Capitolul final. Acțiune, SUA, 2023. **04:50** Brokerii apocalipsei. Dramă-Comedie, SUA, 2015.

HBO 3

06:00 Ziua Mamei **07:45** Superputere **09:45** Teoria Big Bang **10:10** Teoria Big Bang **10:35** The Weeknd: Live la SoFi Stadium **12:15** Confort nordic **13:55** Jerrod Carmichael Reality Show **14:30** Jocurile foamei **16:55** Animale fantastice și unde le poți găsi **19:10** Banshee **20:10** Banshee **21:00** O întâlnire fascinantă **21:25** Apele Nordului **22:25** Casa Dragonului **23:25** Casa Dragonului **00:35** Stația numerelor **02:05** O întâlnire fascinantă **02:30** Apele Nordului **03:30** Raidul 2.

PRO CINEMA

06:00 La Maruta (reluare) **08:00** Animație: The Boss Baby (reluare) **10:00** Divertisment: La bloc (reluare) **12:15** Romantic: 2 Years of Love (reluare) **14:15** Acțiune: Miss Congeniality 2: Armed & Fabulous (reluare) **16:30** Dramă: Inimi în flăcări (2014) **18:15** Divertisment: La bloc **20:30** Acțiune: Jocul lui Ender (2013) **22:45** Thriller: Prin frigul nopții (2013) **00:30** Acțiune: Ender's Game (reluare) **02:45** La Maruta (reluare) **04:30** Divertisment: La bloc (reluare)

HAPPY

06.00 Betty cea urâtă (s) **07.00** Jurământul (r) **09.15** Golden Boy - Dragoste rebelă (r) **11.30** Dragostea plutește în aer (r) **12.30** 1001 nopți (r) **13.30** Nu mă părăsi! (r) **14.30** Dragoste și ură (r) **15.30** Jurământul (s) **17.30** Magazin informativ: Happy Cafe **18.00** 1001 nopți (s) **19.00** Nu mă părăsi! (s) **20.00** Golden Boy - Dragoste rebelă (s) **22.00** Dragoste și ură (s) **23.00** Dragostea plutește în aer (s) **00.00** 1001 nopți (r) **01.00** Nu mă părăsi! (r) **02.00** Happy Cafe (r)

Sport

„Sper ca prin cele învăţate la acest curs să pot transfera din experienţa dobândită în dezvoltarea academiei noastre"

Ovidiu Pinţa, director tehnic Academia UTA

15

ani au juniorii de la Viitorul Arad care au avansat în a treia etapă a Campionatului Naţional. Băieţii pregătiţi de Flavius Pavel au trecut de FC Bihor, scor 1-0, prin golul semnat de Zvenca min. 8. Cu 15 minute înainte de final, portarul Trif a apărat un penalty al bihorenilor şi Viitorul joacă duminică, la Reşiţa, pentru un loc în semifinale.

Păuliş şi Curtici vor lupta pentru Cupa României

ARAD. Miercuri s-au disputat semifinalele Cupei României la fotbal, faza judeţeană, ediţia 2024-2025. Rezultate şi marcatori: Păulişana Păuliş - Unirea Sântana 5-2 (Brânduşe-3, Schinteie şi Marc, vs. Abraham şi Savin) şi Şoimii Şimand - Frontiera Curtici 1-3 (1-1), după prelungiri (Sechel versus Szogo, Lolea şi Gurban). Finala competiţiei este programată sâmbătă, 8 iunie, într-o locaţie ce urmează a fi stabilită de Comitetul Executiv al AJF Arad. **JA-D.S.**

Academia UTA se perfecţionează

BUCUREŞTI. Zilele trecute, Casa Fotbalului a găzduit prima sesiune a cursului „Managementul Academiilor de Fotbal", organizat de Federaţia Română de Fotbal prin Academia Naţională de Fotbal, în colaborare cu compania belgiană Double Pass. Acest curs a fost creat pentru a îmbunătăţi abilităţile managerilor sportivi şi ale conducătorilor de cluburi, axându-se pe gestionarea eficientă a academiilor de fotbal pentru copii şi juniori, indiferent de nivelul competiţional.

Cursul „Managementul Academiilor de Fotbal" este structurat în opt module, patru desfăşurate fizic şi patru online. La această primă ediţie au participat 20 de cluburi, printre care şi Academia UTA, demonstrând astfel angajamentul continuu al grupării „roş-albe" pentru perfecţionarea staff-ului tehnic şi administrativ.

Directorul tehnic al Academiei UTA, Ovidiu Pinţa a participat activ la această sesiune, aducând astfel contribuţii importante la procesul de perfecţionare şi dezvoltare a academiei arădene. **JA-D.S.**

Rednic creionează lotul roş-alb

Iubitorii fotbalului arădean aşteaptă noutăţi din tabăra „Bătrânei Doamne".

Mircea Rednic caută să formeze un lot şi mai competitiv la UTA FOTO: FAN

ARAD. Miercuri, 5 iunie, este ziua în care vacanţa se încheie pentru jucătorii echipei UTA. Antrenorul Mircea Rednic lucrează, împreună cu oficialii clubului, la lista de jucători pentru formarea unui lot competitiv, care să poată ataca obiective mai îndrăzneţe în viitorul sezon de Superligă. Se ştie că tehnicianul utist are câţiva jucători de care nu ar vrea să se despartă, precum Omondi, Luckassen, Stolnik, Ezekiel şi Lawrence, dar negocierile cu aceştia sunt dificile. Cel mai greu de convins este Kevin Luckassen, care - se pare - ar avea oferte de la cluburi din ţările arabe de 20-25 de mii de euro pe lună, bani pe care UTA nu poate să-i ofere. Un alt jucător dorit de tehnicianul utist, Joao Pedro, a semnat prelungirea contractului pentru încă un sezon. Din rândul fotbaliştilor cu contracte ferme cu UTA fac parte: Diogo Rodrigues, Răzvan Trif, Alexandru Benga, Ibrahima Conte şi Andej Fabry, plus juniorii clubului, Cristi Mihai, Darius Iurasciuc, Raul Stanciu, Robert Vîlcu sau Alessio Calotă.

Trialuri

Mircea Rednic va organiza, la începutul săptămânii viitoare, trialuri cu jucători tineri. Având sprijinul lui Cristian Păcurar, şeful Academiei UTA, doreşte să-i vadă la lucru pe jucătorii plecaţi sub formă de împrumut în ligile doi şi trei, precum Anişorac, Ristin, Cibi, Ekmekci, Popa, Borcea, Mercioiu şi mulţi alţii. Convocaţi vor fi şi cei mai interesanţi fotbalişti născuţi în anii 2006, 2007 şi 2008 din cadrul academiei „roş-albe".

Rednic o încurcă pe Dinamo

Tribunalul Bucureşti a amânat încă o dată pronunţarea în procesul lui Dinamo cu Mircea Rednic. Diferendul cu antrenorul UTA-ei este ultimul obstacol în drumul spre ieşirea din insolvenţă a „câinilor roşii", salvaţi de la retrogradare după barajul cu Csikszereda. Suma din centrul conflictului este de doar...32.000 de euro, adică cele patru salarii pe care nu le-a primit Rednic în 2021, când a antrenat ultima dată la Dinamo. Mircea Rednic şi Dinamo se judecă de aproximativ doi ani, după ce „Puriul" a fost demis în decembrie 2021. Un lucru este cert, Dinamo nu va putea juca în Europa nici în sezonul viitor, dacă va reuşi o clasare în Top 4 sau va câştiga Cupa României, pentru că ar fi trebuit să iasă din insolvenţă înainte de 1 iunie.

Încă o echipă dispare din fotbalul judeţean

ARAD. S-a înfiinţat în anul 1913 şi a reprezentat oraşul nostru în Divizia A în anii '30-'40, după care a activat şi în eşalonul secund, iar din 1970 încoace doar în ligile trei şi patru. Centenarul din 2013 a prins-o îb Liga 4, dar un an mai târziu gruparea galben-albastră a tras obloanele. Vorbim despre Gloria Arad, una din cele mai vechi echipe din sportul rege judeţean.

Opt ani mai târziu, în vara anului 2022, un tânăr întors din Anglia, Paul Kondrad, a avut ambiţia de a reînfiinţa Gloria. Sprijinit de câţiva prieteni a început munca de jos, din Liga 6, dar inerentele probleme financiare şi lipsa unui sponsor stabil l-a determinat pe Paul Kondrad să „arunce prosopul". După doar doi ani petrecuţi în ultimul eşalon valoric al fotbalului judeţean, cu jocuri mereu în deplasare, în lipsa unui stadion propriu. Cel mai probabil - dacă nu apare o minune până în toamnă - Gloria Arad va deveni istorie, iar Aradul va pierde o echipă de legendă.

Decizia Comisiei de Disciplină a AJF Arad: „Echipa AFC GLORIA ARAD a formulat o cerere privind retragerea din Campionatul Judeţean de Fotbal organizat de AJF Arad - Liga 6, ediţia 2023-2024. Se ia act de retragerea echipei (...), conform art. 78.8 din RD. Hotărârea se comunică pe site-ul AJF cu drept de recurs în 2 zile de la comunicare, conform art. 116 din RD". **JA-D.S.**

Cadouri de la SCU FOTO: FAN

Salbă de medalii pentru judoka arădeni

SATU MARE. Turneul internaţional „Master Judo Cup Satu Mare", la startul căruia au fost prezenţi 520 de sportivi de la 47 de cluburi din şase ţări (România, Polonia, Ucraina, Moldova, Slovacia şi Ungaria), a reprezentat un nou prilej pentru judoka arădeni de a se număra printre medaliaţi.

Rezultate: ACS Judo Arad (sensei Cristian Rus) - Erich Vlad, Cristian Crîsnic, Deian Dranici şi Daniel Costina - aur; Ayan Leţ şi Darco Dranici - argint; Victor Pantiş, Yasmina Rus, Alessia Rus, Yannis Boloş şi Alexandru Tanasiciuc - bronz; Mark Horvath - locul 7.

În urma acestor rezultate, ACS Judo Arad s-a clasat pe locul doi în ierarhia pe echipe.

Medaliaţi pe tatami din Satu Mare FOTO: FAN

CS Universitatea Arad - Podgoria Ghioroc (sensei Carol Szabo) - Carolina Szabo, Covaci Fabian, Vlad Simon şi Ariana Csapo - aur; Elena Costea - argint; Victor Coste, Cristian Bacrau şi Maria Usca - bronz; Raul Tusa - locul 5.

În clasamentul pe cluburi, combinata CSU Arad-Podgoria Ghioroc a ocupat locul trei.

CS Municipal (sensei Dorin Drimbe) - Darius Avram - argint; Răzvan Andreescu, Paula Haşcu, Alin Tincu şi Ana Maria Roibu - bronz. **JA-D.S.**

Copiii din Academia UTA primesc cadouri de la SCU

ARAD. Asociaţia Suporter Club UTA demarează o nouă acţiune de sprijinire a copiilor din Academia UTA, oferindu-le acestora cadouri cu ocazia „Zilei Internaţionale a Copilului". Este vorba despre copiii din grupele de băieţi 2010, 2011, 2012, 2013, 2014, 2015, 2016, 2017 şi 2018, respectiv grupele de fete U11, U13 şi U15.

Toţi aceşti copii vor primi din partea Suporter Club UTA pachete care vor conţine tricouri, caiete, calendare, insigne, stickere şi pixuri metalice. Pentru a intra în posesia cadourilor oferite de SCU, părinţii sunt rugaţi să se prezinte cu copiii lor la sediul UTA Official Store (Calea Aurel Vlaicu, bloc L, parter - între Atrium Mall şi Gara CFR). Pachetele pot fi preluate până sâmbătă, 8 iunie, după următorul program: luni - vineri între orele 10-18, respectiv sâmbăta, între orele 10-14. **JA-D.S.**

Înotătorii CSM Arad, în Austria

WELS. 21 de sportivi au reprezentat CS Municipal Arad (antrenori: Barta Daria şi Liptak Martin) la concursul de înot de la Wels (Austria). Au participat peste 700 de înotători, reprezentând 41 de cluburi din 7 ţări. Iată medaliaţii echipei arădene:

Tudor Albert (2013), locul 1 la 50m spate şi loc 3 la 50m liber; Lengyel Andreea (2013), locul 2 la 50m fluture şi 50m liber; Anghel Sofia (2013), locul 2 la 50m spate; Calapis Alexandru (2012), locul 1 la 50m bras; Călin Radu(2012), locul 3 la 50m bras şi 50m fluture; Hnatiuc Ana (2012), locul 2 la 50m bras; Tudor Anastasia (2010), locul 3 la 100m fluture; Ciorgan Luca (2010), locul 1 la 100m bras şi loc 2 la 100m liber; Moţiu Noemi (2008), locul 1 la 100m fluture; Ştafeta 4x50m mixt fete (Căploiu Oana, Hnatiuc Ana, Nădăban Carla şi Lengyel Andreea), locul 1; Ştafeta 4x50m mixt băieţi (Tudor Albert, Călin Radu, Calapis Alexandru şi Toader Mihnea), locul 2.

Au mai participat cu rezultate bune: Chirilă David, Petrovici Milan, Poinar Darius - 2014, Popi Maria - 2013, Pirv Patrick, Foltuţ Tudor, Tolan Mark şi Laza Erik - 2011. **JA-D.S.**

Turneu internaţional de old-boys

ARAD. Old Boys UTA organizează, vineri şi sâmbătă, un turneu internaţional de fotbal cu invitaţi din trei ţări (Germania, Ungaria şi Serbia), pe stadionul Banatul din cartierul Sânicolau Mic, unde gazdă va fi sufletistul Pety Barb. În meciul de deschidere, SG Sontra (Germania) va înfrunta selecţionata Desavoia România, vineri, începând cu ora 13,30, urmat de partidele din faza grupelor. Old Boys Oroshazi (Ungaria) şi Old Boys Bor (Serbia) sunt oaspeţii din vecini, iar în total vor fi 14 echipe, cu gazde cei de la Bătrâna Doamnă UTA. Au mai confirmat participarea: Old Boys Făget, Amicii Veseli Lugoj, Banatul-CFR Arad, Old Boys FC Bihor, Old Boys Someşul Jibou, Old Boys Frontiera Curtici, Old Boys Caransebeş şi Old Boys Sport Team Baia Mare.

Finalele sunt programate sâmbătă, 1 iunie, cea mică de la ora 15:30, iar cea mare începând cu orele 16:45. La acest regal fotbalistic de old boys vor putea fi urmăriţi foşti jucători i emblematici ai UTA-ei şi ai cluburilor din vestul ţării. **JA-D.S.**

Grupare infracţională activă în 4 judeţe

Sub coordonarea unui procuror din Timiş, miercuri au fost efectuate percheziţii într-un caz de spălarea banilor, înşelăciune cu consecinţe deosebit de grave şi constituire de grup infracţional organizat.

ARAD. Percheziţiile, parte a acţiunii JUPITER, s-au desfăşurat sub coordonarea Parchetului de pe lângă Înalta Curte de Casaţie şi Justiţie şi Inspectoratului General al Poliţiei Române. Miercuri, 29 mai, poliţiştii Serviciului de Investigare a Criminalităţii Economice din cadrul I.P.J. Timiş, sub coordonarea procurorului din cadrul Parchetului de pe lângă Tribunalul Timiş, au pus în executare 4 mandate de percheziţie domiciliară. Activităţile s-au desfăşurat în judeţele Timiş, Arad, Hunedoara şi Giurgiu, într-un dosar penal în care se efectuează cercetări sub aspectul săvârşirii infracţiunilor de spălarea banilor, înşelăciune cu consecinţe deosebit de grave, precum şi grup infracţional organizat.

Conform Inspectoratului General al Poliţiei Române, mai multe persoane ar fi constituit un grup specializat pe inducerea în eroare a mai multor persoane, în vederea dobândirii de beneficii materiale însemnate, iar sumele de bani astfel obţinute ar fi fost transferate către diferite persoane ce aveau rolul de a sprijini gruparea, în sensul disimulării sumelor de bani provenite din infracţiuni, sub forma mai multor tranzacţii bancare între conturile personale sau conturi controlate de aceştia.

„În vederea documentării întregii activităţi infracţionale, percheziţiile au avut drept scop identificarea de înscrisuri, medii de stocare, documente, instrumente de plată electronice, precum şi orice alte mijloace de probă privitoare la efectuarea de operaţiuni bancare ilegale, respectiv a pierderii trasabilităţii şi a albirii unor sume însemnate de bani provenite din comiterea unor fapte ilicite", transmite Poliţia Română.

În urma efectuării percheziţiilor au fost ridicate mai multe înscrisuri, 14 telefoane mobile, 2 laptopuri, 3 tablete electronice, precum şi 25 de carduri bancare. Activităţile au beneficiat de sprijinul Serviciului Criminalistic din cadrul Inspectoratului de Poliţie Judeţean Timiş.

„Facem precizarea că, pe parcursul întregului proces penal, persoanele cercetate beneficiază de drepturile şi garanţiile procesuale prevăzute de Codul de procedură penală, precum şi de prezumţia de nevinovăţie", precizează poliţiştii. **JA-E.R.**

Percheziţii FOTO: FAN

Luaţi în custodie publică

În perioada 1–28 mai, 34 de străini au fost introduşi în Centrul de Cazare a Străinilor Luaţi în Custodie Publică Arad.

Introduşi în centrul de cazare a străinilor FOTO: IGI

ARAD. Şapte dintre aceştia sunt din Nepal, şase din Bangladesh, doi din Pakistan, doi din Guineea, iar ceilalţi sunt din alte state, precum Egipt, Maroc sau Republica Moldova. Din verificările efectuate de poliţiştii de imigrări a reieşit că majoritatea străinilor au intrat legal în România, în scop de angajare, ulterior fiind depistaţi în tentativă de trecere frauduloasă a frontierei de stat. „În acest context, dreptul de şedere al acestora a fost revocat, pe numele străinilor fiind emise decizii de returnare sub escortă, cu interzicerea intrării în pe teritoriul statelor membre ale Uniunii Europene, Spaţiului Economic European şi Confederaţiei Elveţiene, pentru o perioadă de 5 ani, în conformitate cu prevederile Ordonanţei de Urgenţă a Guvernului nr. 194/2002 privind regimul străinilor în România, republicată, cu modificările şi completările ulterioare", transmite Inspectoratul General pentru Imigrări.

Aceştia dau şi un exemplu de străin introdus recent în centrul de la Arad (Horia). Este vorba despre un bărbat din India care desfăşura activităţi fără forme legale la o societate comercială din Arad. Acesta a intrat în România în anul 2019, în scop de muncă, şi-a prelungit dreptul de şedere succesiv, până în luna ianuarie a anului 2023. Ca urmare a încetării contractului individual de muncă dintre părţi, străinul avea dreptul de a căuta un alt angajator într-o perioadă de 90 de zile, însă nu a întreprins acest demers, context în care în luna ianuarie a anului 2024 a fost depistat în şedere ilegală de poliţiştii din cadrul Serviciului Judeţean de Poliţie Transporturi Arad şi predat poliţiştilor de imigrări din Arad, în vederea continuării procedurilor.

Având în vedere cele constatate, pe numele persoanei în cauză a fost emisă decizie de returnare cu termen de plecare voluntară în 15 zile de pe teritoriul ţării noastre, însă bărbatul nu a respectat-o. Astfel, la data de 16 mai 2024, în cadrul unei acţiuni comune dintre Serviciul pentru Imigrări Arad şi Inspectoratul Teritorial de muncă Arad a fost depistat desfăşurând activităţi lucrative fără forme legale la o societate comercială din Arad, motiv pentru care a fost luat în custodie publică, până la îndepărtarea de pe teritoriul României. **JA-E.R.**

Percheziţii la două balastiere, în Horia şi Lipova

ARAD. Conform Parchetului, aceştia au exploatat agregate minerale fără a deţine autorizaţie de gospodărire a apelor, de pe două perimetre neautorizate, aflate în extravilanul localităţii Horia şi pe teritoriul administrativ al oraşului Lipova, agregate minerale care au fost ulterior comercializate, omiţându-se evidenţierea în actele contabile ori în alte documente a operaţiunilor comerciale sau a veniturilor astfel realizate. Conform informaţiilor pe care le deţinem, prejudiciul adus bugetului de stat se ridică la peste un milion de lei.

Investigaţiile vizează o persoană juridică şi o persoană fizică, administrator al societăţii comerciale. Activităţile de urmărire penală au fost sprijinite de UTAI Timişoara - Biroul de Analiză a Informaţiilor Arad şi Serviciul Acţiuni Speciale Arad. „Raportat la actele procedurale efectuate în cauză, precizăm că, atunci când împrejurările vor permite, vom oferi detalii suplimentare. Menţionăm că percheziţiile reprezintă procedee probatorii, reglementate de Codul de procedură penală, care nu sunt de natură să înfrângă principiul prezumţiei de nevinovăţie", transmite Parchetul de pe lângă Tribunalul Arad. **JA-E.R.**

La MedLife Genesys - Servicii medicale şi îngrijire la domiciliu

La MedLife Genesys este disponibil un serviciu, şi anume asistenţa medicală şi îngrijirea la domiciliu, realizate de personalul medical MedLife.

Atunci când există o problemă de sănătate, echipa MedLife Genesys este alături de voi. Fie că e vorba de un tratament injectabil, perfuzii sau îngrijirea diverselor răni, venim noi la domiciliul pacientului pentru a-i oferi ajutor specializat, în condiţii de siguranţă. Asistenţa se acordă în orice zi a săptămânii, în intervalul orar 7-22 (în baza unei programări prealabile).

Echipa mobilă MedLife Genesys este formată din personal medical calificat, care colaborează strâns cu echipa de medici specialişti din clinică şi spital, medici care pot fi contactaţi pentru a realiza o consultaţie online, fără a fi necesară deplasarea pacientului. Evoluţia pacientului va fi monitorizată zilnic în cadrul tratamentelor de durată şi se vor realiza recomandări medicale în funcţie de graficul de evoluţie.

Echipa mobilă va asigura şi recoltarea de sânge pentru analize medicale sau realizarea de teste PCR pentru determinarea prezenţei virusului SARS-CoV-2.

Administrarea tratamentelor şi recoltarea pentru analize medicale se va face doar în baza unei recomandări din partea medicului (a oricărui medic, nu doar cei din echipa MedLife). În cazul în care nu există o recomandare medicală, pacientul va putea fi evaluat de unul dintre medicii noştri de medicină generală.

Serviciile medicale la domiciliu nu sunt incluse în cardul abonaţilor MedLife şi nu sunt decontate prin CAS.

PROGRAMĂRILE SE REALIZEAZĂ TELEFONIC, ÎNCĂ DE PE ACUM, LA NUMĂRUL 0257 960.

Puteţi suna de luni până vineri, între orele 8-21, dar şi sâmbăta şi duminica, între 8-14.

Ministerul Finanţelor. Agenţia Naţională de Administrare Fiscală. Direcţia Generală Regională a Finanţelor Publice Timişoara. Administraţia Judeţeană a Finanţelor Publice Arad. Serviciul Colectare şi Executare Silită Persoane Fizice. Dosar de executare nr. 16190. Nr./ Data 5027-6 / 22.05.2024. Anunţ privind vânzarea bunurilor imobile/ Ansamblului de bunuri imobile. În temeiul prevederilor art. 250, alin. (2) din Legea nr. 207/2015 privind Codul de Procedură Fiscală, cu modificările şi completările ulterioare, vă facem cunoscut că, în ziua de 24, luna iunie, anul 2024, ora 14.00, în Arad, B-dul. Revoluţiei, nr. 77 bis, jud. Arad, se vor vinde la licitaţie, următoarele bunuri imobile, proprietate a terţei persoane MAZERE ANTONELA, prima licitaţie. B. Teren care nu este aferent clădirii/ părţii de clădire/ ansamblului de clădiri: Casă de locuit P + M situată în loc. Vladimirescu, str. Alexandria, nr. 22, jud. Arad, an construcţie 2016, construcţie la sol 80 mp, utilităţi şi teren în suprafaţă de 250 mp. Proprietate a debitoarei conform CF 334016 Vladimirescu, preţ de evaluare 692193 lei (exclusiv TVA*)), grevate de următoarele sarcini reale şi privilegii, după caz: Creditor: Banca Transilvania. Sarcini: Ipotecă rang 1. *) În conformitate cu prevederile Titlului VII din Legea nr. 227/2015 privind Codul Fiscal, cu modificările şi completările ulterioare operaţiunea este neimpozabilă. Invităm pe cei care pretind vreun drept asupra acestor bunuri să înştiinţeze despre aceasta organul de executare, înainte de data stabilită pentru vânzare. Cei interesaţi în cumpărarea bunurilor sunt invitaţi să se prezinte la termenul de vânzare, la locul fixat în acest scop şi până la acel termen să prezinte oferte de cumpărare. Pentru participarea la licitaţie ofertanţii depun, cu cel puţin o zi înainte de data licitaţiei, următoarele documente: a) oferta de cumpărare; b) dovada plăţii taxei de participare sau a constituirii garanţiei sub forma scrisorii de garanţie, reprezentând 10% din preţul de pornire a licitaţiei. Plata taxei se va efectua în contul IBAN RO38TREZ021506701XXXXXXX, beneficiar Administraţia Judeţeană a Finanţelor Publice Arad, cod de identificare fiscală 3519933, deschis la Trezoreria Operativă Municipiul Arad, utilizând numărul de evidenţă a plăţii 80230012400000000000425; c) împuternicirea persoanei care îl reprezintă pe ofertant; d) pentru persoanele juridice române, copie de pe certificatul unic de înregistrare eliberat de Oficiul Registrului Comerţului; e) pentru persoanele juridice străine, actul de înmatriculare tradus în limba română; f) pentru persoanele fizice române, copie de pe actul de identitate; g) pentru persoanele fizice străine, copie de pe actul de identitate/ paşaport; h) declaraţia pe proprie răspundere a ofertantului prin care certifică faptul că nu este persoană interpusă cu debitorul. Cumpărătorului îi revine obligaţia de a respecta prevederile legale speciale, cum ar fi obligaţiile de mediu, obligaţiile de conservare a patrimoniului naţional sau altele asemenea, respectiv: -. Alte informaţii de interes pentru cumpărător, după caz: -. Pentru informaţii suplimentare vă puteţi adresa la sediul nostru sau la numărul de telefon 0257202726. (9671 - H 1)

Ministerul Finanţelor. Agenţia Naţională de Administrare Fiscală. Direcţia Generală Regională a Finanţelor Publice Timişoara. Administraţia Judeţeană a Finanţelor Publice Arad. Serviciul Colectare şi Executare Silită Persoane Fizice. Dosar de executare 1800705052539. Nr. 28-9/15/05/2024. Anunţ privind vânzarea bunurilor imobile. În temeiul prevederilor art. 250, alin. (2) din Legea nr. 207/2015 privind Codul de Procedură Fiscală, cu modificările şi completările ulterioare, vă facem cunoscut că, în ziua de 27, luna iunie, anul 2024, ora 14.00, în Mun. Arad, B-dul. Revoluţiei, nr. 77, et. 2, cam. 6, jud. Arad, se vor vinde la licitaţie, următoarele bunuri imobile, proprietate a terţei persoane MUNTEAN EMIL, a-II-a licitaţie. Denumirea bunului imobil. Descriere sumară: Cota de 1/2 teren intravilan din categoria de folosinţă curţi - construcţii în suprafaţa de 1.006 mp cu casă, situat în loc. Arad, str. Radnei, nr. 149/A, jud. Arad, înscris în CF nr. 326406 Arad, nr. topo 2668-2672/662/3/a/1/2. Drepturile reale şi privilegiile care grevează bunurile, dacă este cazul: Primăria Municipiului Arad; Tocaian Ana. Preţul de evaluare sau de pornire a licitaţiei, exclusiv TVA: 684224 lei. Cota TVA/ neimpozabil/ scutit *): neimpozabil. *) În conformitate cu prevederile Titlului VII din Legea nr. 227/2015 privind Codul Fiscal, cu modificările şi completările ulterioare operaţiunea este neimpozabilă. Invităm pe cei care pretind vreun drept asupra acestor bunuri să înştiinţeze despre aceasta organul de executare, înainte de data stabilită pentru vânzare. Cei interesaţi în cumpărarea bunurilor sunt invitaţi să se prezinte la termenul de vânzare, la locul fixat în acest scop şi până la acel termen să prezinte oferte de cumpărare. Pentru participarea la licitaţie ofertanţii depun, cu cel puţin o zi înainte de data licitaţiei, următoarele documente: a) oferta de cumpărare; b) dovada plăţii taxei de participare sau a constituirii garanţiei sub forma scrisorii de garanţie, reprezentând 10% din preţul de pornire a licitaţiei. Plata taxei se va efectua în contul IBAN RO38TREZ021506701XXXXXXX, beneficiar Administraţia Judeţeană a Finanţelor Publice Arad, cod de identificare fiscală 3519933, deschis la Trezoreria Operativă Municipiul Arad, utilizând numărul de evidenţă a plăţii 80230012300000000000420; c) împuternicirea persoanei care îl reprezintă pe ofertant; d) pentru persoanele juridice române, copie de pe certificatul unic de înregistrare eliberat de Oficiul Registrului Comerţului; e) pentru persoanele juridice străine, actul de înmatriculare tradus în limba română; f) pentru persoanele fizice române, copie de pe actul de identitate; g) pentru persoanele fizice străine, copie de pe actul de identitate/ paşaport; h) declaraţia pe proprie răspundere a ofertantului prin care certifică faptul că nu este persoană interpusă cu debitorul. Cumpărătorului îi revine obligaţia de a respecta prevederile legale speciale, cum ar fi obligaţiile de mediu, obligaţiile de conservare a patrimoniului naţional sau altele asemenea, respectiv: -. Alte informaţii de interes pentru cumpărător, după caz: Drept de servitute de drum asupra imobilului din cf 1018. Pentru informaţii suplimentare vă puteţi adresa la sediul nostru sau la numărul de telefon 0257202726. (9670 - H 1)

Ministerul Finanţelor. Agenţia Naţională de Administrare Fiscală. Direcţia Generală Regională a Finanţelor Publice Timişoara. Administraţia Judeţeană a Finanţelor Publice Arad. Serviciul Colectare şi Executare Silită Persoane Juridice. Dosar de executare nr. 59832. Nr. 10662-13 din 21.05.2024; Nr. ARG_DEJ 11632/22.05.2024. Anunţ privind vânzarea bunurilor mobile. În temeiul prevederilor art. 250, alin. (2) din Legea nr. 207/2015 privind Codul de Procedură Fiscală, cu modificările şi completările ulterioare, vă facem cunoscut că, în ziua de 18, luna iunie, anul 2024, ora 14.00, în Mun. Arad, B-dul. Revoluţiei, nr. 77, cam. 35, jud. Arad, se vor vinde la licitaţie, următoarele bunuri mobile, proprietate a debitorului TECNOSOLE ENTERPRISE SRL, licitaţia a treia. Denumirea bunului mobil. Descriere sumară: Robot Biesse Rover A3 pentru frezare cu CNC, serie 69781/001.001, pe 3 axe, 380 V, 30 A, 17 kW, 50 Hz, stare uzură: normală, semne particulare; nu sunt. Drepturile reale şi privilegiile care grevează bunurile, dacă este cazul. Preţul de evaluare sau de pornire a licitaţiei, exclusiv TVA: 65560 lei. Cota TVA/ neimpozabil/ scutit *): 19%. *) Regimul şi cotele de taxă pe valoarea adăugată aplicabil/ aplicabile pentru vânzarea bunurilor mobile sunt cele prevăzute de Titlul VII din Legea nr. 227/2015 privind Codul Fiscal, cu modificările şi completările ulterioare. Invităm pe cei care pretind vreun drept asupra acestor bunuri să înştiinţeze despre aceasta organul de executare, înainte de data stabilită pentru vânzare. Cei interesaţi în cumpărarea bunurilor sunt invitaţi să se prezinte la termenul de vânzare, la locul fixat în acest scop şi până la acel termen să prezinte oferte de cumpărare. Pentru participarea la licitaţie ofertanţii depun, cu cel puţin o zi înainte de data licitaţiei, următoarele documente: a) oferta de cumpărare; b) dovada plăţii taxei de participare sau a constituirii garanţiei sub forma scrisorii de garanţie, reprezentând 10% din preţul de pornire a licitaţiei. Plata taxei se va efectua în contul IBAN RO38TREZ021506701XXXXXXX, beneficiar Administraţia Judeţeană a Finanţelor Publice Arad, cod de identificare fiscală 3519933, deschis la Trezoreria Operativă Municipiul Arad, utilizând numărul de evidenţă a plăţii 80230012400000000000424; c) împuternicirea persoanei care îl reprezintă pe ofertant; d) pentru persoanele juridice române, copie de pe certificatul unic de înregistrare eliberat de Oficiul Registrului Comerţului; e) pentru persoanele juridice străine, actul de înmatriculare tradus în limba română; f) pentru persoanele fizice române, copie de pe actul de identitate; g) pentru persoanele fizice străine, copie de pe actul de identitate/ paşaport; h) declaraţia pe proprie răspundere a ofertantului prin care certifică faptul că nu este persoană interpusă cu debitorul. Cumpărătorului îi revine obligaţia de a respecta prevederile legale speciale, cum ar fi obligaţiile de mediu, obligaţiile de conservare a patrimoniului naţional sau altele asemenea, respectiv: -. Alte informaţii de interes pentru cumpărător, după caz: -. Pentru informaţii suplimentare vă puteţi adresa la sediul nostru sau la numărul de telefon 0257202739. (9669 - H 1)

DECESE

Cu, profundă tristeţe şi regret în suflet, anunţăm trecerea la cele veşnice, a celui ce a fost un drag şi iubit:

soţ, tată, bunic şi străbunic

CIUTA ALEXANDRU!

Trupul neînsufleţit se află la Casa Funerară Kuki de pe strada Cocorilor, acolo unde va avea loc slujba de înmormântare în data de 31.05.2024, ora 13:00, iar mai apoi toţi cei dragi ne vom lua rămas bun şi îl vom conduce pe ultimul drum la Cimitirul Eternitatea UTA! Dumnezeu să-l odihnească în pace!

MULŢUMIRI

Cu inima plină de recunoştinţă, doresc să MULŢUMESC tuturor celor care i-au cinstit viaţa şi s-au rugat pentru sufletul iubitei mele mame,

MARIA (MĂRIOARA) DON,

mamă dragă şi om frumos şi bun. În clipele de rămas bun, prezenţa tuturor, rugăciunile şi cuvintele de alinare mi-au adus mângâiere şi iubire! MULŢUMESC cu binecuvântări dragi TUTUROR rudelor, prietenilor, colegilor profesori, vecinilor şi cunoscuţilor! DUMNEZEU SĂ O ODIHNEASCĂ ÎN PACEA ŞI IUBIREA LUI!

Fiica, Corina-Adriana

COMEMORĂRI

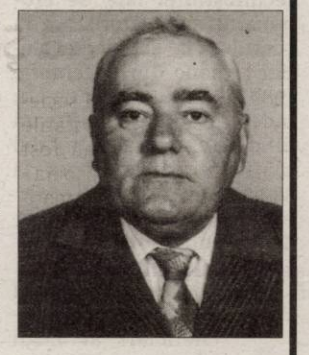

Pios omagiu şi dragi amintiri la împlinirea a 14 ani de la trecerea în veşnicie a soţului meu

LUCA IOAN.

Din cer de sus de unde eşti, tu la mine să te gândeşti, iar eu de aici de pe pământ, te voi păstra mereu în gând. Dor şi eternă amintire!

Îndurerata ta soţie

Azi, 31 mai se împlinesc 14 ani de când ai plecat de lângă noi, dragul nostru

KEMPF FRANCISC.

Nu te vom uita niciodată! Deşi eşti departe de noi şi aproape de Dumnezeu, te vom iubi mereu şi-ţi vom păstra veşnică amintirea!

O rugăciune, o lacrimă şi o floare, la împlinirea a 25 de ani, de când a plecat dintre noi, iubita noastră soră şi mătuşă

MARIA MÎNZAT.

Îi vom păstra vie amintirea ei. Dumnezeu să-i dea odihnă veşnică, în Împărăţia Sa!

Sora Doina, îndurerată

Mâine, 1 iunie 2024, se împlinesc trei ani de când a plecat de lângă noi iubita noastră

soţie, mamă şi bunică

DUŢU DORINA.

Pe cât de adâncă tristeţe ne-a lăsat în suflete trecerea ei în veşnicie, pe atât de mângâietoare ne-au fost amintirile plăsmuite dimpreună în viaţa sa pământeană. Pe cât de multe lacrimi am vărsat de când a plecat, pe atât de profundă ne e recunoştinţa pentru felul în care ni s-a dăruit şi ne-a iubit, pentru nenumăratele bucurii pe care ni le-a făcut, pentru toate învăţămintele pe care ni le-a transmis cât ne-a fost alături. Fie-i memoria binecuvântată! Dumnezeu să-i vegheze somnul de veci, aşa cum şi ea ne veghează pe noi din lumea de dincolo. Veşnică să-i fie pomenirea!

Familia

Trecerea timpului nu aduce uitarea, ci adânceşte durerea din sufletele noastre, acum, la împlinirea a 5 ani de când ne-a părăsit dragul şi iubitul nostru soţ şi tată,

DAN ROMAN.

Mulţumim că ne-ai iubit, că ai avut grijă de noi şi ne-ai lăsat moştenire bunătatea, demnitatea şi dragostea ta. Dumnezeu să te odihnească în pace!

Soţia Alina şi fiicele Andreea şi Bianca

Retrăim aceeaşi durere sufletească la fel ca acum 5 ani când ai plecat dintre noi, în lumea celor fără de dor, drgaul nostru fiu şi frate,

DAN ROMAN.

Dragostea cu care ne-ai înconjurat o păstrăm vie în inimile noastre, rugându-ne bunului Dumnezeu să-ţi aşeze sufletul bun între îngerii Săi! Recunoştinţă celor care-i vor dărui o clipă de aducere aminte.

Părinţii şi sora

Curg lacrimi fierbinţi pe mormântul celui care a fost soţ, tată, bunic, străbunic şi unchi

ISTIN CORNEL.

Slujba de pomenire la împlinirea celor 7 ani, va avea loc la Catedrala Nouă Podgoria în 1 Iunie 2024, ora 12:00.

Familia

Cu durere în suflet anunţăm că au trecut 20 de ani la 1 iunie. Despărţirea de cel mai iubit soţ, tată, socru, bunic şi străbunic

BOROŞ NICOLAE.

Bunul Dumnezeu să-l odihnească în pace!

Familia îndoliată:
Soţia Vavi, fetele
cu familia şi nepoţii
cu familia

CASĂ

- **Vând casă, în comuna Beliu Satu Secaci** nr. 91 strada 1, trei hectare, livadă măr, cireş, păr, locuibilă, 45.000 euro neg. Tel. 0771.789.541.

APARTAMENT 3 CAMERE

- **Cumpăr apartament 1, 2, 3 camere,** plata cash. 0755.483.216/ 0746.055.126.

IMOBILE CHIRII

- **Închiriez spaţiu de 52 mp,** zona Podgoria, open space, tel. 0722.293.738.

ANGAJĂRI

- **Angajez bărbaţi conducători auto în Arad pentru intervenţie firmă pază. Program 12/24-12/48. Tel 0740.130.259.**
- **Angajez bărbaţi serioşi în pază Arad. Program de Luni-Vineri. 8ore/zi. Tel. 0740.130.259.**

PIERDERI

- **Pierdut legitimaţie de handicap,** pe numele Tripon Ioan, emisă de C.M.D.P.C. Îl declar nul.

DIVERSE

- **Cumpăr pene vechi şi noi,** fier vechi, debarasăm blocuri/pivniţe, curţi. Tel. 0747.348.047.
- **Vând pui de carne** şi rasă mixtă, diferite mărimi. Tel. 0748.322.489.
- **Cumpăr pene, calolifere,** nefieroase, fier vechi, debarasăm poduri, beciuri, case, apartamente, cărăm moloz, reparaţii acoperişe. Tel. 0743.544.531, 0740.657.922
- **Lichidez gospodărie** şi vând materiale de construcţii, lemn, metal, mobilier – dormitor complet, bucătărie, colţar mare, mese, scaune, electrocasnice noi, candelabru – cupru – 10 becuri, rafturi, lemne de foc – deşeuri, unelte. Sunaţi pentru vizionare. Telefon 0740.252.873
- **Vând pui pentru sacrificat.** Telefon:0748322489.
- **Vând loc de veci** cimitirul Eternitatea (UTA). Telefon 0257.256.770/0770.311.961.
- **Caut femeie îngrijit bătrân** la domiciliu în Alfa. Tel. 0745.329.381.

Mica publicitate: 0257/210.775

MILIN AFERA SRL

cu sediul social în Municipiul Arad, Calea Aurel Vlaicu, nr. 261/A, jud. Arad

doreşte să obţină **autorizaţie de mediu** pentru sediul social din Municipiul Arad, Calea Aurel Vlaicu, nr. 261/A, jud. Arad unde se desfăşoară activitatea de ***cod CAEN 3101 – Fabricarea de mobilă pentru birouri şi magazine, CAEN 3102 – Fabricarea de mobilă pentru bucătării, CAEN 3109 - Fabricarea de mobilă n.c.a., CAEN 9524 – Repararea mobilei şi a furniturilor casnice***

Avand ca principale faze ale procesului tehnologic următoarele:achizitionarea materiei prime, debitare, cantuire, asamblare si livrare produs finit catre clienti.

Măsurile de protecţie a factorilor de mediu:
Sol: platforma betonata
Aer: instalaţie de exhaustare
Gestiune deşeuri: Pubele

Observaţiile publicului formulate în scris/informaţiile privind potenţialul impact asupra mediului se depun/pot fi consultate la sediul Agenţiei pentru Protecţia Mediului Arad, Splaiul Mureşului, FN, telefon 0257280331; 0257280996 în timp de zece zile lucrătoare de la data publicării prezentului anunţ.

(9673 - H 5617)

Pe platforma digitală www.aradon.ro (butonul Publicare anunţ în ziar) JURNAL ARĂDEAN

puteţi programa şi plăti online

anunţurile de mica publicitate pe care le doriţi publicate în ziar.

Anunţurile de deces se publică GRATUIT!

SERVICII FUNERARE

CASA FUNERARĂ ROSTYL

- Săli de priveghi (capele)
- Parcare pentru familie şi preoţi
- Sicrie şi servicii funerare la preţuri decente
- Pregătire dosar pentru ajutor de înmormântare
- Medic constatator al decesului
- Transport funerar
- Firmă producătoare de sicrie

ARAD, str. COCORILOR nr. 27
☎ 0728 690 120 / 0728 690 121

SERVICII FUNERARE

(H-7489283)

IN MEMORIAM NON STOP!

KUKI - servicii funerare complete

Producător de sicrie - oferă sicrie la preţ de producător.
GRATUIT rezolvăm actele la spital, primărie, casa de pensii şi C.A.R.P.
Transport intern şi internaţional ● Accesorii funerare.
Contact: Arad, Str. Cocorilor nr. 6, lângă magazinul Izolta.
Telefon: **0257/211929** mobil: **0723-343-964** **www.inmemoriamkuki.com**
CASĂ FUNERARĂ - Strada Ştefan Ludwic Roth nr. 1 D, Grădişte
- Str. Cocorilor nr. 6 (lângă magazinul Izolta)
- Micalaca, Str. Păşunii nr. 21 B

SERVICII FUNERARE

NOSFERATUM

SERVICII FUNERARE COMPLETE

Arad, str. Ghiba Birta nr. 26 - Tel.: **0752 10 11 12; 0357 80 48 38**

NON STOP e-mail: **nosferatumarad@yahoo.com** **www.nosferatum.ro**

TRANSPORT GRATUIT ÎN MUNICIPIUL ARAD ŞI ORAŞUL PECICA ❑ Sicrie la preţ de producător ❑ Înmormântări GRATUITE – doar pe baza cuponului de pensie ❑ Consultanţă şi medic constatator ❑ Rezolvăm actele la spital, primărie, casă de pensii, C.A.R.P.; ❑ PRELUĂM DECEDAŢII DE LA MORGĂ; ❑ Igienizare, cosmetizare, îmbălsămare, incinerarii, REPATRIERI, CAPAC FRIGORIFIC ❑ CAPELA CIMITIR ETERNITATEA (UTA)! ❑ Borduri, monumente funerare, mozaic, marmura, granit.

(6560 - H 08020)

JURNAL ARĂDEAN

Tei doborâţi la Podgoria

Doi arbori au fost retezaţi în urma unui accident rutier, alţi doi au fost vătămaţi şi înlăturaţi ulterior pentru că puneau în pericol siguranţa circulaţiei.

ARAD. Potrivit Inspectoratului pentru Situații de Urgență Arad, accidentul a avut loc în noaptea de luni spre marți (27 spre 28 mai), în jurul orei 2, pe Bulevardul Revoluției. Au fost implicate două autoturisme, unul dintre ele ajungând pe spațiul verde. În urma evenimentului rutier, nu s-au înregistrat victime. La acel moment, ISU au intervenit doar pentru asigurarea măsurilor PSI. Nu au existat scurgeri de combustibil, ca primă măsură de siguranță pompierii au deconectat bornele de la bateriile mașinilor.

Cum s-a întâmplat accidentul?

„La data de 28 mai a.c., în jurul orei 2.00, polițiștii Biroului Rutier au fost sesizați despre un eveniment rutier, soldat exclusiv cu pagube materiale. Din primele verificări a reieșit că un bărbat de 21 de ani, în timp ce conducea un autoturism pe Bulevardul Revoluției, ar fi încercat să evite un autoturism condus de o femeie de 22 de ani, care s-ar fi pus în mișcare, intrând în coliziune cu un alt autoturism condus de un bărbat de 23 de ani, care ar fi fost proiectat într-un stâlp și în arborii din afara părții carosabile. Testarea cu aparatul alcooltest a indicat că niciun conducător auto nu se afla sub influența alcoolului" - informează Inspectoratul de Poliție Județean Arad.

Șoferița de 22 de ani a fost sancționată contravențional, conform O.U.G 195/2002, cu amendă în valoare de 1.485 de lei și cu suspendarea exercitării dreptului de a conduce pentru pentru 90 de zile.

Intervenţia de joi

„În urma constatării pericolului pe care îl reprezentau pentru siguranța circulației cei doi arbori vătămați în urma accidentului rutier, Inspectoratul pentru Situații de Urgență Arad a luat decizia de a interveni, în cursul zilei de joi, 30 mai 2024, copacii fiind înlăturați pentru a preveni o situație nedorită" - transmite municipalitatea arădeană.

Potrivit ISU Arad, „pompierii militari arădeni au intervenit astăzi (joi-n.r.), în jurul orei 11:00, în municipiul Arad - Bulevardul Revolutiei, pentru degajarea a doi copaci ce prezentau pericol de cădere pe domeniul public. La misiunea în sprijinul Serviciului Edilitar, au participat forțe și mijloace din cadrul Detașamentului de Pompieri Arad cu o autospecială de intervenție și salvare de la înălțimi și o autospecială cu modul pentru descarcerare."

Vine... completarea

Primăria Municipiului Arad ne dă asigurări că, prin serviciul de specialitate și cu ajutorul operatorului de spații verzi, va completa aliniamentul cu arbori maturi, de dimensiuni asemănătoare. **JA-D.D.**

Unul dintre autoturisme a ajuns pe spaţiul verde FOTO: ISU

Indemnizaţii plătite prin Casa de Pensii FOTO: D.D.

Indemnizaţii pe legi speciale

CJP Arad a plătit, în aprilie, 11,5 milioane de lei pentru 9.408 de beneficiari de legi speciale.

ARAD. 9.408 arădeni au beneficiat, în luna aprilie 2024, de pensii și indemnizații prevăzute de legi speciale, conform datelor furnizate de Casa Județeană de Pensii (CJP) Arad, la solicitarea Jurnal arădean/ Aradon. Suma totală plătită pentru toate cele șapte categorii de beneficiari a fost de 11.501.069 de lei.

Cei mai numeroşi

Cel mai mare număr de beneficiari se înregistrează în cazul celor care încasează indemnizații conform Legii 118/1990 privind acordarea unor drepturi persoanelor persecutate din motive politice de dictatura instaurată cu începere de la 6 martie 1945, precum și celor deportate în străinătate ori constituite în prizonieri: 5.277 de persoane. Indemnizația medie lunară era de 1.847 de lei, suma totală plătită beneficiarilor fiind de 9.744.823 de lei.

Alți 744 de beneficiari ai Legii 189/2000 care modifică și completează Decretul-lege nr.118/1990 privind acordarea unor drepturi persoanelor persecutate din motive politice au încasat indemnizații în valoare totală de 605.996 de lei. Indemnizația medie lunară a fost de 815 lei.

Cea mai mică indemnizaţie

În ceea ce privește beneficiarii de indemnizații conform Legii 309/2002 privind recunoașterea și acordarea unor drepturi persoanelor care au efectuat stagiul militar în cadrul Direcției Generale a Serviciului Muncii în perioada 1950-1961, numărul acestora se ridică la 992. Valoarea medie a indemnizației este de 83 de lei, suma integrală plătită acestora fiind de 82.024 de lei.

Cea mai mare indemnizaţie

Beneficiarii de indemnizații conform Legii nr. 341/2004 - recunoștinței față de eroii-martiri și luptătorii care au contribuit la victoria Revoluției române din decembrie 1989 au fost în număr de 171, indemnizația medie lunară fiind de 2.224 de lei, totalul plăților ridicându-se la 380.307 lei.

Cei mai puţini: artiştii

De asemenea, în aprilie 2024, în evidențele CJP Arad erau înregistrați 11 beneficiari ai Legii 109/2005 privind instituirea indemnizației pentru activitatea de liber-profesionist a artiștilor interpreți sau executanți din România. Suma totală plătită acestora a fost de 3.811 lei, valoarea medie a indemnizației fiind de 346 de lei.

Uniuni de creaţie

Alți 231 de arădeni sunt beneficiari ai Legii 8/2006 privind instituirea indemnizației pentru pensionarii sistemului public de pensii, membri ai uniunilor de creatori legal constituite și recunoscute ca persoane juridice de utilitate publică, cu modificările și completările ulterioare. Valoarea medie a indemnizației lunare a fost de 1.859 de lei, suma totală plătită în aprilie fiind de 429.507 lei.

Soţ supravieţuitor

1.982 de arădeni au beneficiat de indemnizații conform Legii 578/2004 privind acordarea unui ajutor lunar pentru soțul supraviețuitor. Valoarea medie a indemnizației este de 128 de lei, totalul plăților lunare ridicându-se la 254.601 lei.

JA-D.D.

Invitaţi de onoare la „Sanitarii pricepuţi", în Ungaria

Echipajul Liceului Teoretic „Adam Müller Guttenbrunn" Arad a fost felicitat pentru prestaţia avută.

BEKESCSABA. Dacă săptămâna trecută un echipaj al Crucii Roșii Bekescsaba a participat la concursul „Sanitarii pricepuți" de la Arad, acum a venit rândul sanitarilor noștri să acorde primul ajutor la competiția similară din Ungaria. Echipajul Liceului Teoretic „Adam Müller Guttenbrunn" Arad a avut statut de „invitați de onoare" la etapa județeană a celor mai pricepuți sanitari maghiari.

„Parteneri în bine și ajutor, filiala de Cruce Roșie Bekescsaba și filiala noastră organizează anual schimburi de experiență prin această competiție educativă. După probele teoretice au început și probele practice, unde zece echipaje maghiare și-au arătat priceperea în cele zece focare desfășurate în cadrul concursului. S-a alăturat și echipajul nostru dar și echipajul din Zrejnanin acestor situații de urgență, demonstrându-și cu brio calitățile în acordarea primului ajutor și primind felicitări și numiri de salvatori" - spune dr. Beniamin Dragoș, președinte al Crucii Roșii Arad.

La final de concurs, gazdele maghiare i-au răsplătit pe invitații din Arad cu diplome și premii, dar și cu invitația de a participa și anul viitor în același... „context de prietenie și umanitate".

„Mulțumim tuturor celor care au răspuns invitației de a participa la acest eveniment, cât și filialei de Cruce Roșie Bekescsaba pentru deosebita găzduire" - conchide Iudita Cuvineanu, director al filialei județene de Cruce Roșie Arad.

JA-D.D.

Au acordat primul ajutor în cadrul concursului de la Bekescsaba FOTO: FAN

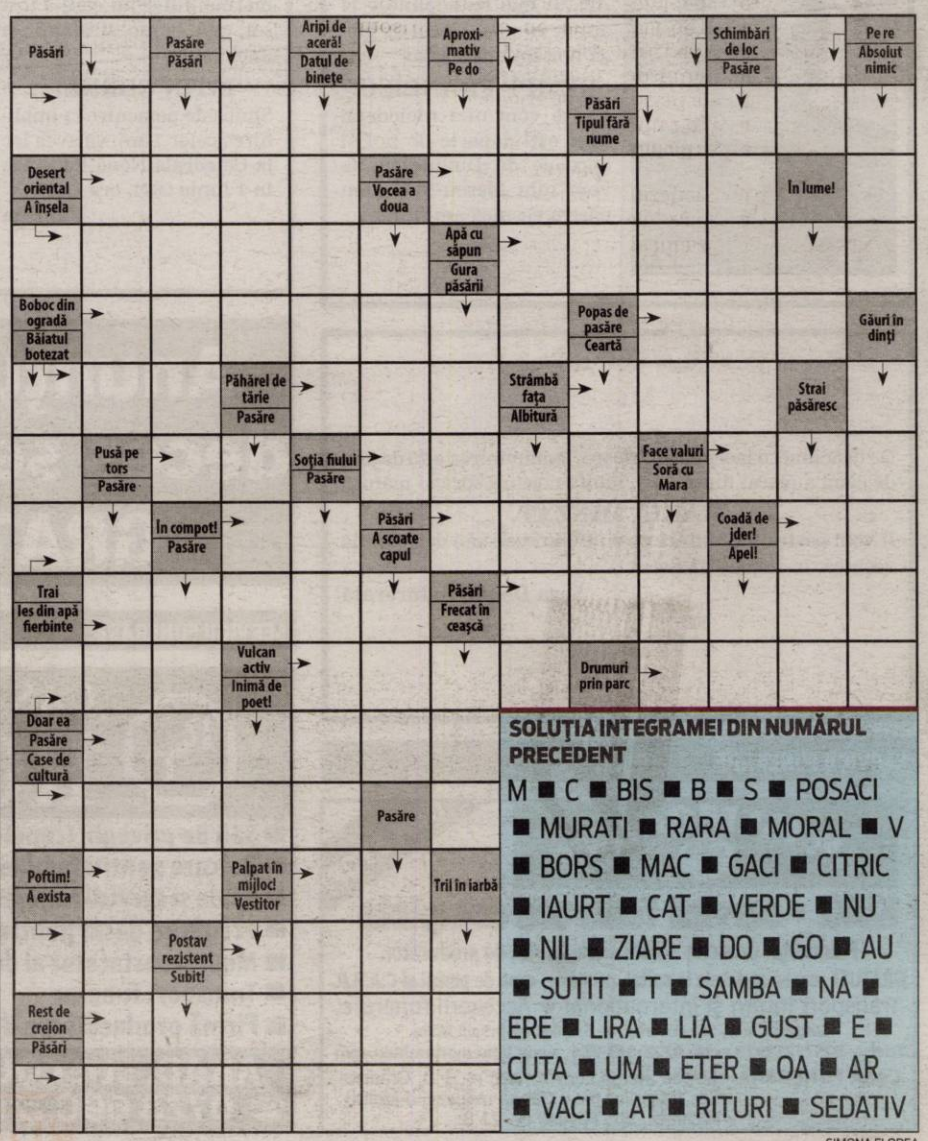

SOLUŢIA INTEGRAMEI DIN NUMĂRUL PRECEDENT

M ■ C ■ BIS ■ B ■ S ■ POSACI ■ MURATI ■ RARA ■ MORAL ■ V ■ BORS ■ MAC ■ GACI ■ CITRIC ■ IAURT ■ CAT ■ VERDE ■ NU ■ NIL ■ ZIARE ■ DO ■ GO ■ AU ■ SUTIT ■ T ■ SAMBA ■ NA ■ ERE ■ LIRA ■ LIA ■ GUST ■ E ■ CUTA ■ UM ■ ETER ■ OA ■ AR ■ VACI ■ AT ■ RITURI ■ SEDATIV

SIMONA FLOREA